



PROCESSO LICITATÓRIO Nº 016/2024-PMM
CONCORRÊNCIA Nº 004/2024-PMM

Torna-se público que o **MUNICÍPIO DE MOREILÂNDIA-PE** através da **PREFEITURA MUNICIPAL**, realizará **CONCORRÊNCIA**, na forma Presencial, com critério de julgamento **Menor Preço Unitário Total**, na hipótese do art. 6, inciso XXXVIII c/c Art 176 da Lei nº 14.133, de 1º de abril de 2021, da Instrução Normativa SEGES/ME nº 67/2021, Decreto Municipal nº 119/2023 e demais legislação aplicável.

Data da sessão: 17/06/2024

Horário: 09h00min

E-mail para contato: licitacao@moreilandia.pe.gov.br

Local da Sessão: Rua José Miranda Soares, nº 901 - Centro – Moreilândia-PE, sala de licitações.

Critério de Julgamento: Menor Preço Global.

Valor Máximo Estimado/Admitido: R\$ 607.204,80 (duzentos e quarenta e nove mil, novecentos e oitenta e oito reais e quarenta e cinco centavos)

Impugnações e Esclarecimentos até o dia 12 de Junho de 2024.

1. DO OBJETO

1.1. O objeto da presente licitação é a Contratação de empresa do ramo para execução dos serviços de engenharia, relativos a construção de duas Arenas Societys nesse Município de Moreilândia/PE, conforme especificações, condições, quantidades e exigências estabelecidas neste Edital e seus anexos.

1.2. A licitação será integral dividida em itens, conforme tabela constante do Projeto Básico/Termo de Referência.

2. DA JUSTIFICATIVA DA ESCOLHA DO CERTAME NA FORMA PRESENCIAL

2.1. A forma presencial na presente licitação se justifica tendo em vista que o artigo 176 da Lei 14.133/2021 deu um prazo maior para os Municípios de até 20.000 habitantes, como é o caso de Moreilândia-PE – que no último censo do IBGE do ano 2022, registrou uma população de **10.540 pessoas**. Por esse motivo, a Nova Lei de Licitações estabeleceu um prazo maior para estes municípios se adequarem à forma eletrônica, vejamos:

Art. 176. Os Municípios com até 20.000 (vinte mil) habitantes terão o prazo de 6 (seis) anos, contado da data de publicação desta Lei, para cumprimento:

(...)

II - da obrigatoriedade de realização da licitação sob a forma eletrônica a que se refere o § 2º do art. 17 desta Lei;



2.2. A Lei 14.133/2021 também prevê, no parágrafo segundo do artigo 17 que as licitações serão realizadas preferencialmente sob a forma eletrônica, admitida a utilização da forma presencial, desde que motivada, devendo a sessão pública ser registrada em ata e gravada em áudio e vídeo.

Art. 17. (...)

§ 2º As licitações serão realizadas preferencialmente sob a forma eletrônica, admitida a utilização da forma presencial, desde que motivada, devendo a sessão pública ser registrada em ata e gravada em áudio e vídeo.

2.3. Esse certame será registrado em ata e gravado e disponibilizado aos interessados em áudio e vídeo.

2.4. A opção pela modalidade de Concorrência na forma presencial é a possibilidade de se imprimir maior celeridade à contratação dos serviços previstos no objeto desse edital, sem prejuízo à competitividade.

2.5. Dentre as alegações mais comuns indicadas para utilizarmos da modalidade presencial, pode-se apontar: a Concorrência na forma presencial permite inibir a apresentação de propostas insustentáveis que atrasariam e até inviabilizariam a execução das obras e serviços de engenharia objeto desse edital.

2.6. É de fundamental importância salientar que a forma presencial ainda, inibe propostas inexequíveis, já na forma eletrônica tem sido recorrente e crescente o número de propostas que não são honradas pelo ofertante. Inclusive, existem diversos contratos firmados com licitantes que ofertaram propostas inexequíveis e que atrasaram o serviço público e muitas vezes tem impedido do bem ou serviço chegar à população, tornando o serviço público ineficaz, já que até a aplicação das sanções leva-se tempo.

2.7. Essa possível demora por existirem propostas inexequíveis é um dos motivos que tem contribuído para o Brasil se tornar um cemitério de Obras inacabadas, visto que, a demora na execução, somado ao aumento dos custos e gastos, além de propostas abaixo do valor de mercado por alguém que desconhece a realidade, mas possui um CNPJ e um login num portal de licitações eletrônicas, pode tornar o Poder Público Ineficiente.

2.8. O Tribunal de Contas da União – TCU, através do Painel de Obras do TCU em análise das obras no Brasil, verificou que atualmente, o Brasil tem 8,6 mil obras paralisadas, de um total de 21 mil existentes. E segundo o próprio TCU ***“Esses problemas têm gerado impactos diretos e indiretos na população. Afinal, além do desperdício dos recursos públicos investidos, a paralisação impede a população de usufruir benefícios de cada bem público não concluído”***. Acredita-se que com a forma eletrônica esse número poderá aumentar.

2.9. Há diversas outras vantagens da forma presencial da Concorrência, dentre as quais: a possibilidade de esclarecimentos imediatos, verificação das condições de habilitação e execução da proposta e participação de verdadeiros interessados e não aventureiros.

2.10. É mister destacar que, com a devida justificativa sobre o ponto de vista da celeridade, eficiência e como objetivo o bem comum da população, sem prejudicar a escolha da proposta mais vantajosa, a Concorrência na forma Presencial se configura como meio fundamental para execução dos serviços de engenharia descritos no Objeto desse Edital e seus Anexos, pois, o torna mais célere e vantajosa em detrimento forma eletrônica.



2.11. Por fim, não é dispendioso mencionar que, enquanto não adotarem o Portal Nacional de Contratações Públicas (PNCP), os Municípios com menos de 20 mil habitantes deverão:

- (i) publicar, em diário oficial, as informações que esta Lei exige que sejam divulgadas em sítio eletrônico oficial, admitida a publicação de extrato e
- (ii) disponibilizar a versão física dos documentos em suas repartições, vedada a cobrança de qualquer valor, salvo o referente ao fornecimento de edital ou de cópia de documento, que não será superior ao custo de sua reprodução gráfica.

3. DAS DISPOSIÇÕES PRELIMINARES

- 3.1. O Agente de Contratação que conduzirá esse certame foi nomeado juntamente com sua Equipe de Apoio a Contratações pela Portaria nº 017/2024 de 23 de janeiro de 2024.
- 3.2. Os pedidos de esclarecimentos deverão ser solicitados em até 3 (três) dias úteis anteriores a data de abertura do certame através de e-mail para o endereço eletrônico: licitacao@moreilandia.pe.gov.br, em horário comercial das 08:00hs às 17:00hs, indicando no preâmbulo da mensagem o CNPJ, Razão Social, número do Edital e nome do representante solicitante, se pessoa jurídica e CPF para pessoa física e disponibilizar as informações (endereço completo, telefone e e-mail) para envio de resposta.
- 3.3. O Agente de Contratação publicará na página eletrônica da Prefeitura Municipal de Moreilândia-PE <https://www.moreilandia.pe.gov.br> as respostas aos questionamentos, avisos e comunicações pertinentes ao certame, cabendo ao interessado manter o acompanhamento diário quanto as atualizações das informações.
- 3.4. A(s) empresa(s) vencedora (s), se compromete a prestar e entregar a obra a Prefeitura de Moreilândia-PE; dentro do melhor padrão de atendimento e de qualidade, conforme memorial descritivo e especificações técnicas contidas no Projeto Básico.
- 3.5. A execução da obra e serviços serão realizados conforme condições e especificações estabelecidas no edital e seus anexos.
- 3.6. As obras a serem executadas deverão atender às Normas Técnicas, Especificações e Métodos de Ensaio da ABNT (Associação Brasileira de Normas Técnicas), ou outras normas similares indicadas pela Proponente e aceitas pelo contratante que garantam, no mínimo, qualidade análoga à exigida pelas normas da ABNT.
- 3.7. O Regime de Execução será INDIRETO POR EMPREITADA GLOBAL, POR ITEM.
- 3.8. O ENVELOPE Nº 1 – PROPOSTA e as declarações complementares serão recebidos pelo Agente de Contratação em sessão pública que será realizada no dia, horário e local indicados no preâmbulo deste edital, sendo conduzida pelo Agente de Contratação e Equipe de apoio.
- 3.9. OS DOCUMENTOS DE HABILITAÇÃO (ENVELOPE Nº 2) serão exigidos a apresentação apenas do licitante mais bem classificado, nos termos do inciso II, artigo 63 da Lei Federal 14.133/2021.
- 3.10. As empresas interessadas em participar do certame poderão, obter o Edital pelo site: <https://www.moreilandia.pe.gov.br>, dúvidas poderão ser informadas através do e-mail: licitacao@moreilandia.pe.gov.br, os dados básicos de cadastramento (Razão Social, Endereço, CNPJ, Telefone Comercial, Pessoa de Contato e telefones).



3.11. O presente Edital se submete integralmente ao disposto nos Artigos 42, 43, 44, 45 e 46 da Lei Complementar n.º 123, de 14 de dezembro de 2006, assegurando o direito de prioridade para a Microempresa e Empresa de Pequeno Porte, no critério do desempate, quando verificado ao final da disputa de preços, na forma do art. 60º, § 2º, da Lei nº 14.133, de 1º de abril de 2021.

3.12. Será concedida vistas de toda a documentação apresentada, de maneira individual, para cada um dos licitantes.

4. DA PARTICIPAÇÃO NA LICITAÇÃO

4.1. Poderão participar do certame todos os interessados cujo ramo de atividade seja compatível com o objeto desta licitação e que preencherem as condições e requisitos estabelecidos neste Edital e na legislação aplicável.

4.2. Não poderão participar da presente licitação:

4.2.1. Pessoas físicas ou jurídicas que estejam com o direito de licitar e contratar temporariamente suspenso com o Município de Moreilândia – PE; ou que estejam diretas ou indiretamente nas condições previstas no artigo 14 da Lei Federal nº 14.133/2021.

4.2.2. Que não tenham representação legal no Brasil com poderes expressos para receber citação e responder administrativa ou judicialmente;

4.2.3. Que tenham sido proibidas de participar de licitações promovidas pela Administração Pública federal, estadual, municipal, direta e indireta em virtude de prática de infração à ordem econômica, nos termos do artigo 38, inciso II, da Lei Federal nº 12.529/2011;

4.2.4. Que estejam proibidas de contratar com a Administração Pública em virtude de sanção restritiva de direito decorrente de infração administrativa ambiental, nos termos do art. 72, § 8º, inciso V, da Lei Federal nº 9.605/1998;

4.2.5. Que tenham sido declaradas inidôneas para contratar com a Administração Pública em qualquer das esferas da Administração Pública Brasil;

4.2.6. Que tenham sido suspensas temporariamente, impedidas ou declaradas inidôneas para licitar ou contratar com a Administração Pública estadual, direta e indireta, por desobediência à Lei de Acesso à Informação, nos termos do artigo 33, incisos IV e V, da Lei Federal nº 12.527/2011 e do artigo 74, incisos IV e V.

4.3. Consórcios. Será admitida a participação de empresas em consórcio, nos termos do artigo 15 da Lei Federal nº 14.133/2021.

4.3.1. O compromisso público ou particular de constituição do consórcio, subscrito pelos consorciados, deverá ser apresentado dentro do ENVELOPE Nº 2 – HABILITAÇÃO e incluir, pelo menos, os seguintes elementos:

- a) Designação do consórcio e sua composição;
- b) Finalidade do consórcio;



- c) Prazo de duração do consórcio, que deve coincidir, no mínimo, como prazo de vigência contratual;
 - d) Endereço do consórcio e o foro competente para dirimir eventuais demandas entre os consorciados;
 - e) Definição das obrigações e responsabilidades de cada consorciado e das prestações específicas, inclusive a proporção econômica e financeira da respectiva participação de cada consorciado em relação ao objeto licitado;
 - f) Previsão de responsabilidade solidária de todos os consorciados pelos atos praticados pelo consórcio, tanto na fase de licitação quanto na de execução do contrato, abrangendo também os encargos fiscais, trabalhistas e administrativos referentes ao objeto da contratação;
 - g) Indicação da empresa responsável pelo consórcio e seu respectivo representante legal, que terá poderes para receber citação, interpor e desistir de recursos, firmar o contrato e praticar todos os demais atos necessários à participação na licitação e execução do objeto contratado;
 - h) Compromisso subscrito pelas consorciadas de que o consórcio não terá a sua composição modificada sem a prévia e expressa anuência da Administração do Município até o cumprimento do objeto da contratação, mediante a emissão do termo de recebimento definitivo, observado o prazo de duração do consórcio, definido na alínea “c” deste item.
- 4.4. É vedada a participação de empresa consorciada, na mesma licitação, em mais de um consórcio ou isoladamente, nos termos do artigo 15, inciso IV, da Lei Federal nº 14.133/2021;
- 4.5. O licitante vencedor fica obrigado a promover, antes da celebração do contrato, a constituição e registro do consórcio, nos termos de seu compromisso de constituição.
- 4.6. Cada consorciado, individualmente, deverá atender as exigências relativas à habilitação jurídica e à regularidade fiscal e trabalhista previstas neste Edital.
- 4.7. Os interessados se farão representar na reunião licitatória de recebimento dos envelopes, por seus representantes legais, por meio de documento que comprove seus poderes, ou procurador bastante, munido de instrumento procuratório conferindo-lhe poderes para prática de todos os atos referentes ao processo, com a identificação da empresa de quem o emitiu;
- 4.8. Os documentos acima referidos deverão estar acompanhados de documento legível de identificação pessoal com fotografia para verificação no ato e deverão estar fora dos Envelopes N.º 01 e N.º 02; É dispensável a procuração, na hipótese da empresa concorrente se fazer representar pelo próprio titular, no caso de firma individual, ou por sócio com poderes para representá-la, na licitação, através do Ato Constitutivo;
- 4.9. Uma mesma pessoa não poderá representar mais de uma empresa;
- 4.10. As empresas que não se fizerem representar ou que seus representantes não portem documentos que os credencie e/ou os identifiquem, não terão participação ativa durante a reunião, ou seja, não poderão assinar, rubricar documentos, apresentar impugnações, pedido de reconsideração ou recurso, quanto aos atos formais da Comissão, que só poderão ser interpostos dentro das fases
- 4.11. correspondentes, sob pena de preclusão Será concedido tratamento favorecido para as microempresas e empresas de pequeno porte, para as sociedades cooperativas mencionadas no artigo 16

da Lei nº 14.133, de 2021, para o agricultor familiar, o produtor rural pessoa física e para o microempreendedor individual - MEI, nos limites previstos da Lei Complementar nº 123, de 2006 e do Decreto n.º 8.538, de 2015.

4.12. Não poderão disputar esta licitação:

- 4.12.1. aquele que não atenda às condições deste Edital e seu(s) anexo(s);
- 4.12.2. autor do anteprojeto, do projeto básico ou do projeto executivo, pessoa física ou jurídica, quando a licitação versar sobre serviços ou fornecimento de bens a ele relacionados;
- 4.12.3. empresa, isoladamente ou em consórcio, responsável pela elaboração do projeto básico ou do projeto executivo, ou empresa da qual o autor do projeto seja dirigente, gerente, controlador, acionista ou detentor de mais de 5% (cinco por cento) do capital com direito a voto, responsável técnico ou subcontratado, quando a licitação versar sobre serviços ou fornecimento de bens a ela necessários;
- 4.12.4. pessoa física ou jurídica que se encontre, ao tempo da licitação, impossibilitada de participar da licitação em decorrência de sanção que lhe foi imposta;
- 4.12.5. aquele que mantenha vínculo de natureza técnica, comercial, econômica, financeira, trabalhista ou civil com dirigente do órgão ou entidade contratante ou com agente público que desempenhe função na licitação ou atue na fiscalização ou na gestão do contrato, ou que deles seja cônjuge, companheiro ou parente em linha reta, colateral ou por afinidade, até o terceiro grau;
- 4.12.6. empresas controladoras, controladas ou coligadas, nos termos da Lei nº 6.404, de 15 de dezembro de 1976, concorrendo entre si;
- 4.12.7. pessoa física ou jurídica que, nos 5 (cinco) anos anteriores à divulgação do edital, tenha sido condenada judicialmente, com trânsito em julgado, por exploração de trabalho infantil, por submissão de trabalhadores a condições análogas às de escravo ou por contratação de adolescentes nos casos vedados pela legislação trabalhista;
- 4.12.8. agente público do órgão ou entidade licitante;
- 4.12.9. *peçoas jurídicas reunidas em consórcio*;
- 4.12.10. Organizações da Sociedade Civil de Interesse Público - OSCIP, atuando nessa condição;
- 4.12.11. Não poderá participar, direta ou indiretamente, da licitação ou da execução do contrato agente público do órgão ou entidade contratante, devendo ser observadas as situações que possam configurar conflito de interesses no exercício ou após o exercício do cargo ou emprego, nos termos da legislação que disciplina a matéria, conforme § 1º do art. 9º da Lei nº 14.133, de 2021.

4.13. O impedimento de que trata o item 4.12.4 será também aplicado ao licitante que atue em substituição a outra pessoa, física ou jurídica, com o intuito de burlar a efetividade da sanção a ela aplicada, inclusive a sua controladora, controlada ou coligada, desde que devidamente comprovado o ilícito ou a utilização fraudulenta da personalidade jurídica do licitante.

4.14. A critério da Administração e exclusivamente a seu serviço, o autor dos projetos e a empresa a que se referem os itens 4.12.2 e 4.12.3 poderão participar no apoio das atividades de planejamento da

contratação, de execução da licitação ou de gestão do contrato, desde que sob supervisão exclusiva de agentes públicos do órgão ou entidade.

4.15. Equiparam-se aos autores do projeto as empresas integrantes do mesmo grupo econômico.

4.16. O disposto nos itens 4.12.2 e 4.12.3 não impede a licitação ou a contratação de serviço que inclua como encargo do contratado a elaboração do projeto básico e do projeto executivo, nas contratações integradas, e do projeto executivo, nos demais regimes de execução.

4.17. Em licitações e contratações realizadas no âmbito de projetos e programas parcialmente financiados por agência oficial de cooperação estrangeira ou por organismo financeiro internacional com recursos do financiamento ou da contrapartida nacional, não poderá participar pessoa física ou jurídica que integre o rol de pessoas sancionadas por essas entidades ou que seja declarada inidônea nos termos da Lei nº 14.133/2021.

4.18. A vedação de que trata o item 4.12.8 estende-se a terceiro que auxilie a condução da contratação na qualidade de integrante de equipe de apoio, profissional especializado ou funcionário ou representante de empresa que preste assessoria técnica.

5. DA APRESENTAÇÃO DA PROPOSTA E DOS DOCUMENTOS DE HABILITAÇÃO

5.1. Na presente licitação, a fase de habilitação sucederá as fases de apresentação de propostas.

5.2. Os licitantes encaminharão, no ENVELOPE I, a proposta com o preço ou o percentual de desconto, conforme o critério de julgamento adotado neste Edital, até a data e o horário estabelecidos para abertura da sessão pública.

5.3. Os licitantes encaminharão, no ENVELOPE II na forma e no prazo estabelecidos no item anterior, os documentos de habilitação, observado o disposto nos itens 8. deste Edital.

5.4. Na proposta, o licitante declarará,:

5.4.1. está ciente e concorda com as condições contidas no edital e seus anexos, bem como de que a proposta apresentada compreende a integralidade dos custos para atendimento dos direitos trabalhistas assegurados na Constituição Federal, nas leis trabalhistas, nas normas infralegais, nas convenções coletivas de trabalho e nos termos de ajustamento de conduta vigentes na data de sua entrega em definitivo e que cumpre plenamente os requisitos de habilitação definidos no instrumento convocatório;

5.4.2. não emprega menor de 18 anos em trabalho noturno, perigoso ou insalubre e não emprega menor de 16 anos, salvo menor, a partir de 14 anos, na condição de aprendiz, nos termos do artigo 7º, XXXIII, da Constituição;

5.4.3. não possui empregados executando trabalho degradante ou forçado, observando o disposto nos incisos III e IV do art. 1º e no inciso III do art. 5º da Constituição Federal;

5.5. cumpre as exigências de reserva de cargos para pessoa com deficiência e para reabilitado da Previdência Social, previstas em lei e em outras normas específicas.

5.6. O licitante organizado em cooperativa deverá declarar, ainda, em campo próprio do sistema eletrônico, que cumpre os requisitos estabelecidos no artigo 16 da Lei nº 14.133, de 2021.



5.7. O fornecedor enquadrado como microempresa, empresa de pequeno porte ou sociedade cooperativa deverá declarar, ainda, em campo próprio do sistema eletrônico, que cumpre os requisitos estabelecidos no artigo 3º da Lei Complementar nº 123, de 2006, estando apto a usufruir do tratamento favorecido estabelecido em seus arts. 42 a 49, observado o disposto nos §§ 1º ao 3º do art. 4º, da Lei n.º 14.133, de 2021.

5.7.1. quando participação não for exclusiva para microempresas e empresas de pequeno porte, a assinalação do campo “não” apenas produzirá o efeito de o licitante não ter direito ao tratamento favorecido previsto na Lei Complementar nº 123, de 2006, mesmo que microempresa, empresa de pequeno porte ou sociedade cooperativa.

5.8. A falsidade da declaração de que trata os itens 5.4 ou 5.7 sujeitará o licitante às sanções previstas na Lei nº 14.133, de 2021, e neste Edital.

6. DO PREENCHIMENTO DA PROPOSTA

Envelope. O ENVELOPE Nº 1 – PROPOSTA deverá ser apresentado em envelope opaco, fechados e indevassável, rubricados no fecho e contendo em sua parte externa a identificação do licitante (razão social e CNPJ), a referência ao Município de Moreilândia – PE; e o número deste Edital, conforme o exemplo:

PREFEITURA MUNICIPAL DE MOREILÂNDIA - PE

ENVELOPE N.º 01 – PROPOSTA DE PREÇOS

PROCESSO LICITATÓRIO Nº 016/2024-PMM
CONCORRÊNCIA Nº 004/2024-PMM

OBJETO: a Contratação de empresa do ramo para execução dos serviços de engenharia, relativos a construção de duas Arenas Societys nesse Município de Moreilândia/PE, conforme especificações, condições, quantidades e exigências estabelecidas neste Edital e seus anexos.

[Razão social da empresa licitante]

[Endereço, telefone e fax da empresa licitante]

7. ENVELOPE I – PROPOSTA DE PREÇOS

7.1. **Conteúdo.** O ENVELOPE Nº 1 – PROPOSTA deverá conter os seguintes documentos, todos assinados pelo representante legal do licitante ou por seu procurador, juntando-se cópia do respectivo instrumento de procuração:

7.1.1. Proposta de preço, conforme o modelo do ANEXO XV, redigida em língua portuguesa (salvo quanto às expressões técnicas de uso corrente), com página numeradas sequencialmente, sem rasuras, emendas, borrões ou entrelinhas contendo os seguintes elementos:

7.1.1.1. Nome, endereço e CNPJ do licitante;

7.1.1.2. Descrição de forma clara e sucinta do objeto da presente licitação;



7.1.1.3. Preço total para a execução do objeto, em moeda corrente nacional, em algarismos e por extenso, apurado à data de sua apresentação, sem inclusão de qualquer encargo financeiro ou previsão inflacionária.

7.1.2. Demonstrativo da composição dos Benefícios e Despesas

Indiretas (BDI), conforme anexo

7.1.3. Declaração, em conformidade com o modelo do anexo, afirmando que a proposta foi elaborada de maneira independente e que o licitante conduz seus negócios de forma a coibir fraudes, corrupção e a prática de quaisquer outros atos lesivos à Administração Pública, nacional ou estrangeira, em atendimento à Lei Federal nº 12.846/2013.

7.2. **Preços.** Os preços incluem todos os Custos Diretos (CD) e Benefícios e Despesas Indireta (BDI) que se refiram ao objeto licitado, tais como: materiais e mão-de-obra; serviços de terceiros aplicados à própria obra ou em atividade de apoio (p.e. vigilância e transporte); margem de lucro da proponente, locações de máquinas, equipamentos ou de imóveis e instalações auxiliares à obra; tarifas de água, energia elétrica e telecomunicações; seguros, legal ou contratualmente exigidos; encargos sociais e trabalhistas; tributos federais, estaduais e municipais incidentes sobre a atividade econômica ou a obra em si; multas aplicadas pela inobservância de normas e regulamentos; alojamentos e alimentação; vestuário e ferramentas; equipamentos de proteção individual e de segurança; depreciações e amortizações; despesas administrativas e de escritório; acompanhamento topográfico da obra; testes laboratoriais ou outros exigíveis por norma técnica, entre outros.

7.3. **Validade da proposta.** Na ausência de indicação expressa em sentido contrário no ANEXO V.1, o prazo de validade da proposta será de 60 (sessenta) dias contados a partir do último dia previsto para o recebimento dos envelopes.

7.3.1. Antes de expirar a validade original da proposta, o Agente de Contratação ou a Comissão de Contratação poderá solicitar à proponente que declare a sua intenção de prorrogar o prazo previsto no item anterior. As respostas se farão por escrito, preferencialmente por meio eletrônico.

7.3.2. Não será admitida a modificação da proposta pelo licitante que aceitar prorrogar a sua validade.

7.4. As propostas não poderão impor condições e deverão limitar-se ao objeto desta licitação, sendo desconsideradas quaisquer alternativas de preço ou quaisquer outras condições não previstas no Edital e nos seus anexos.

7.5. O licitante deverá arcar com o ônus decorrente de eventual equívoco no dimensionamento de sua proposta, inclusive quanto aos custos variáveis decorrentes de fatores futuros, mas que sejam previsíveis em seu ramo de atividade, tais como aumentos de custo de mão-de-obra decorrentes de negociação coletiva ou de dissídio coletivo de trabalho.

7.6. Nos valores propostos estarão inclusos todos os custos operacionais, encargos previdenciários, trabalhistas, tributários, comerciais e quaisquer outros que incidam direta ou indiretamente na execução do objeto.



7.7. Os preços ofertados, serão de exclusiva responsabilidade do licitante, não lhe assistindo o direito de pleitear qualquer alteração, sob alegação de erro, omissão ou qualquer outro pretexto.

7.8. Se o regime tributário da empresa implicar o recolhimento de tributos em percentuais variáveis, a cotação adequada será a que corresponde à média dos efetivos recolhimentos da empresa nos últimos doze meses.

7.9. Independentemente do percentual de tributo inserido na planilha, no pagamento serão retidos na fonte os percentuais estabelecidos na legislação vigente.

7.10. A apresentação das propostas implica obrigatoriedade do cumprimento das disposições nelas contidas, em conformidade com o que dispõe o Projeto Básico/Termo de Referência, assumindo o proponente o compromisso de executar o objeto licitado nos seus termos, bem como de fornecer os materiais, equipamentos, ferramentas e utensílios necessários, em quantidades e qualidades adequadas à perfeita execução contratual, promovendo, quando requerido, sua substituição.

7.11. O prazo de validade da proposta não será inferior a **60 (sessenta) dias**, a contar da data de sua apresentação.

7.12. Os licitantes devem respeitar os preços máximos estabelecidos nas normas de regência de contratações públicas federais, quando participarem de licitações públicas;

7.12.1. Caso o critério de julgamento seja o de maior desconto, o preço já decorrente da aplicação do desconto ofertado deverá respeitar os preços máximos previstos no item 4.9.

7.13. O descumprimento das regras supramencionadas pela Administração por parte dos contratados pode ensejar a responsabilização pelo Tribunal de Contas da União e, após o devido processo legal, gerar as seguintes consequências: assinatura de prazo para a adoção das medidas necessárias ao exato cumprimento da lei, nos termos do art. 71, inciso IX, da Constituição; ou condenação dos agentes públicos responsáveis e da empresa contratada ao pagamento dos prejuízos ao erário, caso verificada a ocorrência de superfaturamento por sobrepreço na execução do contrato.

8. DA HABILITAÇÃO

8.1. FORMA DE APRESENTAÇÃO

8.1.1. Envelope. O ENVELOPE Nº 2 – HABILITAÇÃO deverá ser apresentado em envelope opaco, fechado e indevassável, rubricado no fecho e contendo em sua parte externa a identificação do licitante (razão social e CNPJ), a referência ao Município de Moreilândia – PE e o número deste Edital, conforme o exemplo:

PREFEITURA MUNICIPAL DE MOREILÂNDIA - PE

ENVELOPE N.º 02 – HABILITAÇÃO

PROCESSO LICITATÓRIO Nº 016/2024-PMM
CONCORRÊNCIA Nº 004/2024-PMM



OBJETO: a Contratação de empresa do ramo para execução dos serviços de engenharia, relativos a construção de duas Arenas Societys nesse Município de Moreilândia/PE, conforme especificações, condições, quantidades e exigências estabelecidas neste Edital e seus anexos.

[Razão social da empresa licitante]

[Endereço, telefone e fax da empresa licitante]

8.2. OS DOCUMENTOS DE HABILITAÇÃO serão exigidos apenas do licitante mais bem classificado, nos termos do inciso II, artigo 63 da lei federal 14.133 e item 7 deste edital, devendo ser apresentado os seguintes documentos:

- a) habilitação jurídica;
- b) regularidade fiscal e trabalhista;
- c) qualificação econômica e financeira;
- d) qualificação técnica;
- e) cumprimento do disposto no inciso XXXIII, art. 7º da Constituição Federal.

8.3. As empresas participantes poderão ser representadas no processo por seus titulares ou por representantes legais munidos de instrumento de mandato com poderes específicos para a prática de quaisquer atos do procedimento licitatório, inclusive o poder de interposição de recursos e desistência expressa aos mesmos.

8.4. Os documentos exigidos nos subitens a seguir poderão ser apresentados em cópias reprográficas autenticadas por Tabelião de Notas ou por publicações em órgão da imprensa oficial. As cópias reprográficas dos documentos também podem ser autenticadas pela Comissão de Licitação, a partir do original, até às 12 horas do dia útil anterior à data marcada para a sessão pública de recebimento e abertura dos envelopes documentação (**A Comissão de Licitação NÃO autenticará os documentos no dia da sessão**). As cópias reprográficas ficarão retidas no processo. Os documentos emitidos via internet por órgãos ou entidades públicas e suas cópias reprográficas dispensam autenticações e dispensam autenticações e, em caso de não apresentação ou deficiência nas informações constantes no documento apresentado, os mesmos poderão ser obtidos via internet durante a sessão. A Administração não se responsabilizará pela eventual indisponibilidade dos meios eletrônicos de informações, no momento da verificação da habilitação. Ocorrendo essa indisponibilidade e não sendo apresentados os documentos alcançados pela verificação, o licitante será inabilitado.

8.5. Para Habilitação também serão exigidos dos licitantes, os seguintes documentos:

8.5.1. Relativos à Habilitação Jurídica

a) Registro comercial no caso de empresa individual, em caso de sociedade empresária, ato constitutivo, estatuto ou contrato social em vigor, acompanhado da última alteração contratual ou

consolidação contratual, devidamente registrado na Junta Comercial, e no caso de sociedade por ações, acompanhado dos documentos de eleição de seus administradores.

8.5.2. Relativos à Regularidade Fiscal

- a) Registro comercial no caso de empresa individual, em caso de sociedade empresária, ato constitutivo, estatuto ou contrato social em vigor, acompanhado da última alteração contratual ou consolidação contratual, devidamente registrados na Junta Comercial, e no caso de sociedade por ações, acompanhado dos documentos de eleição de seus administradores;
- b) Prova de regularidade para com as Fazendas Federal (inclusive Certidão Negativa de Dívida Ativa da União, unificada ou não), Estadual e Municipal;
- c) Prova de regularidade relativa à Seguridade Social – INSS (Certidão Negativa de Débito – CND) e ao Fundo de Garantia por Tempo de Serviço – FGTS (Certificado de Regularidade do FGTS – CRF);
- d) Certidão negativa de falência ou de recuperação judicial expedida dentro de um prazo máximo de 90 (noventa) dias anteriores à sessão pública de processamento do pregão, pelo distribuidor da sede da pessoa jurídica, ou dentro do prazo de validade constante no documento;
- e) Certidão Negativa de Débitos Trabalhistas (CNDT), expedida gratuita e eletronicamente, para comprovar a inexistência de débitos inadimplidos perante a Justiça do Trabalho, em atendimento à Lei Federal nº 12.440/11;

§1º. As microempresas e empresas de pequeno deverão apresentar os documentos relativos à regularidade fiscal e trabalhista, mesmo que apresentem alguma restrição.

§2º. Havendo alguma restrição na comprovação da regularidade fiscal exigida neste edital, será assegurado à(s) microempresa(s) e empresa(s) de pequeno, deste certame, o prazo de 5 (cinco) dias úteis, contados do momento em que for(em) declarada(s) vencedora(s), prorrogáveis por igual período, a critério da Administração da Prefeitura Municipal de Moreilândia/PE, para a regularização da documentação, pagamento ou parcelamento do débito e emissão de eventuais certidões negativas ou positivas com efeito de certidão negativa.

§3º. A não regularização da documentação no prazo previsto no §2º implicará decadência do direito à contratação, sem prejuízo das sanções previstas na Lei nº 14.133/21, sendo facultado à Administração convocar as licitantes remanescentes para celebrar a contratação, na ordem de classificação, ou revogar a licitação.

8.5.3. Relativos à Qualificação Técnica

- a) Certidão de registro de pessoa jurídica no Conselho Regional de Engenharia, Arquitetura e Agronomia – CREA, em nome da licitante, com validade na data de recebimento dos documentos de habilitação e classificação, na qual conste responsável técnico com habilitação para execução de obras compatíveis com o objeto licitado, emitida pelo CREA da jurisdição da sede da licitante.
- b) Comprovação de que a licitante possui em seu quadro, no momento do certame, 01 (um) Engenheiro(a) Civil, devidamente reconhecido pela entidade profissional competente, para atuar como Responsável Técnico de suas respectivas áreas, detentor(a) de acervo técnico que comprove a execução dos serviços de características similares ou superiores numa das formas a seguir:
 - 1) Carteira de Trabalho/CTPS, no caso de funcionário do quadro permanente;
 - 2) Contrato Social, Estatuto Social ou Ato Constitutivo, no caso de sócio;



3) Contrato de Prestação de Serviço, com data de assinatura anterior à data de abertura das propostas, com reconhecimento de firma das assinaturas e devidamente registrado no CREA.

c) Apresentar a relação da equipe técnica, indicando a qualificação profissional de cada um, devidamente acompanhada de declaração autorizando a indicação dos seus nomes reconhecidos firma, com data posterior à publicação do edital.

d) licitante deverá obrigatoriamente apresentar relação dos serviços executados por profissionais de nível superior vinculado permanentemente à empresa e constante do seu Registro/Certidão de inscrição no CREA, em nome do profissional(qualificação técnica profissional), como Responsável Técnico (Cargo-Função), comprovados mediante atestados e/ou certidões de capacidade técnica obedecendo aos serviços, devidamente registrado na entidade profissional competente (CREA), que deverão estar explicitadas conforme constante a seguir:

item	Serviço(s)	Qtd mínima exigida
01	ALVENARIA DE VEDAÇÃO DE BLOCOS CERÂMICOS FURADOS NA VERTICAL DE 19X19X39CM (ESPESSURA 19CM) DE PAREDES COM ÁREA LÍQUIDA MAIOR OU IGUAL A 6M ² SEM VÃOS E ARGAMASSA DE ASSENTAMENTO COM PREPARO MANUAL. AF_06/2014	MINIMA: 38,40 M ²
02	EXECUÇÃO DE PASSEIO (CALÇADA) OU PISO DE CONCRETO COM CONCRETO MOLDADO IN LOCO, FEITO EM OBRA, ACABAMENTO CONVENCIONAL, NÃO ARMADO. AF_08/2022	MINIMA: 27,51 M ³
03	ASSENTAMENTO DE GUIA (MEIO-FIO) EM TRECHO RETO, CONFECCIONADA EM CONCRETO PRÉ-FABRICADO, DIMENSÕES 100X15X13X30 CM (COMPRIMENTO X BASE INFERIOR X BASE SUPERIOR X ALTURA). AF_01/2024	MINIMA: 84,71 M
04	ALAMBRADO PARA QUADRA POLIESPORTIVA, ESTRUTURADO POR TUBOS DE AÇO GALVANIZADO, (MONTANTES COM DIAMETRO 2", TRAVESSAS E ESCORAS COM DIÂMETRO 1 ¼"), COM TELA DE ARAME GALVANIZADO, FIO 12 BWG E MALHA QUADRADA 5X5CM (EXCETO MURETA). AF_03/2021	MINIMA: 155 M ²
05	TELA DE PROTEÇÃO COM TUBO DE AÇO GALVANIZADO	MINIMA: 387,60 M ²
06	GRAMA SINTETICA, ALTURA /ESPESSURA DE 52MM (2MM DE BASE E 50MM DE FIOS EXPOSTOS), BASE TRIPLA, MINIMO DE 8.000 PONTOS POR M2, INCLUINDO MAO DE OBRA E SISTEMA DE INSTALACAO (FLUTUANTE, UNIAO DOS ROLOS COM TAPEDE 30CM, COLA PU, 30 KG/M2 DE AREIA CLASSIFICADA GRANULOMETRIA 40/45 OU 50/60 E 10 KG/M2 DE GRANULO DE BORRACHA SBR PRETA MALHA 10 (0,7 A 2,0 MM))	MINIMA: 480 M ²

e) A comprovação de vínculo profissional pode se dar mediante contrato social, registro da carteira profissional, ficha de empregado ou contrato de trabalho registrado no CREA.

f) Comprovação da licitante (empresa participante), de possuir na data prevista para entrega dos documentos de habilitação, atestados de aptidão para desempenho de atividade compatível com o objeto da licitação, em características, quantidades e prazos, fornecidos por pessoa jurídica de direito público ou privado, que comprove(m) a sua responsabilidade técnica de forma satisfatória, na execução de obras similares de porte e complexidade ao objeto desta licitação, observando os serviços de maior relevância técnica, a seguir relacionados, em um ou mais atestados:

item	Serviço(s)	Qtd mínima exigida
------	------------	--------------------



01	ALVENARIA DE VEDAÇÃO DE BLOCOS CERÂMICOS FURADOS NA VERTICAL DE 19X19X39CM (ESPESSURA 19CM) DE PAREDES COM ÁREA LÍQUIDA MAIOR OU IGUAL A 6M ² SEM VÃOS E ARGAMASSA DE ASSENTAMENTO COM PREPARO MANUAL. AF_06/2014	MINIMA: 38,40 M ²
02	EXECUÇÃO DE PASSEIO (CALÇADA) OU PISO DE CONCRETO COM CONCRETO MOLDADO IN LOCO, FEITO EM OBRA, ACABAMENTO CONVENCIONAL, NÃO ARMADO. AF_08/2022	MINIMA: 27,51 M ³
03	ASSENTAMENTO DE GUIA (MEIO-FIO) EM TRECHO RETO, CONFECCIONADA EM CONCRETO PRÉ-FABRICADO, DIMENSÕES 100X15X13X30 CM (COMPRIMENTO X BASE INFERIOR X BASE SUPERIOR X ALTURA). AF_01/2024	MINIMA: 84,71 M
04	ALAMBRADO PARA QUADRA POLIESPORTIVA, ESTRUTURADO POR TUBOS DE AÇO GALVANIZADO, (MONTANTES COM DIÂMETRO 2", TRAVESSAS E ESCORAS COM DIÂMETRO 1 ¼"), COM TELA DE ARAME GALVANIZADO, FIO 12 BWG E MALHA QUADRADA 5X5CM (EXCETO MURETA). AF_03/2021	MINIMA: 155 M ²
05	TELA DE PROTEÇÃO COM TUBO DE AÇO GALVANIZADO	MINIMA: 387,60 M ²
06	GRAMA SINTETICA, ALTURA /ESPESSURA DE 52MM (2MM DE BASE E 50MM DE FIOS EXPOSTOS), BASE TRIPLA, MINIMO DE 8.000 PONTOS POR M2, INCLUINDO MAO DE OBRA E SISTEMA DE INSTALACAO (FLUTUANTE, UNIAO DOS ROLOS COM TAPEDE 30CM, COLA PU, 30 KG/M2 DE AREIA CLASSIFICADA GRANULOMETRIA 40/45 OU 50/60 E 10 KG/M2 DE GRANULO DE BORRACHA SBR PRETA MALHA 10 (0,7 A 2,0 MM))	MINIMA: 480 M ²

g) Não se admite a transferência do acervo técnico da pessoa física para a pessoa jurídica, para fins de comprovação de qualificação técnica em licitações públicas, uma vez que a capacidade técnico-operacional não se confunde com a capacidade técnico-profissional, uma vez que a primeira considera aspectos típicos da pessoa jurídica, como instalações, equipamentos e equipe, enquanto a segunda relaciona-se ao profissional que atua na empresa (Acordão 927/2021 Plenário/TCU).

h) A execução da obra deverá ser conduzida, obrigatoriamente, sob responsabilidade técnica dos profissionais cujos atestados foram apresentados pela licitante para comprovação da capacidade técnico-profissional, em atendimento ao subitem 8.4.3, alínea "b" deste Edital.

i) Somente será admitida a substituição de profissional detentor de atestado apresentado na fase de habilitação por outro com experiência equivalente ou superior. A proposta de substituição de profissional deverá ser feita por escrito, fundamentada e instruída com as provas necessárias à comprovação da situação que se apresenta, e incluirá a indicação do novo profissional com o respectivo acervo técnico, e acompanhada da baixa da ART do profissional que está sendo substituído. Para a sua efetivação, a proposta de substituição deverá ser apreciada e aprovada pela CONTRATANTE.

j) Declaração do licitante de que tomou conhecimento de todas as informações contidas neste edital e em seus anexos e de que realizou vistoria *in loco* tomando ciência das condições físicas locais para o cumprimento das obrigações objeto da licitação, com atesto de representante da Secretaria de Obras do Município.

k) O licitante deverá apresentar atestado de visita técnica, fornecido pela Secretaria de Obras, em nome do licitante, informando que a empresa, através de seu responsável técnico, visitou o local onde será executado o serviço, tomando conhecimento de todos os aspectos físicos que possam influir direta



ou indiretamente na execução dos mesmos. A visita técnica deverá ocorrer até o 3º (terceiro) dia útil anterior à data marcada para a abertura dos envelopes. A visita técnica deverá ser agendada com antecedência mínima de 48 (quarenta e oito) horas, através do e-mail: licitacao@moreilandia.pe.gov.br

Ao comparecer ao local para efetuar a visita, o representante indicado, deverá apresentar documento de identificação com foto e entregar uma carta de apresentação da empresa.

l) A empresa licitante a seu critério, poderá declinar da vistoria, sendo neste caso, necessário apresentar declaração formal assinada pelo responsável técnico, sob as penalidades da lei, que tem pleno conhecimento das condições e peculiaridades inerentes à natureza dos trabalhos, e sobre os locais dos serviços, assumindo total responsabilidade por esta declaração, ficando impedida, no futuro, de pleitear por força do conhecimento declarado, alterações contratuais, de natureza técnica e/ou financeira.

8.5.4. Relativos à Qualificação Econômico-Financeira:

a) Garantia da proposta. Conforme o estabelecido no artigo 58, § 1º da Lei Federal n.º 14.133/2021, no importe de 1% (um por cento) do valor estimado para a contratação, que deverá estar em nome do Município de Moreilândia - PE, com validade de no mínimo 90 (noventa) dias a contar da data de abertura da licitação.

b) Os licitantes deverão apresentar comprovante da referida garantia da proposta sob uma das modalidades e critérios previstos no §1º do artigo 96, da Lei 14.133/2021, no envelope de habilitação.

c) Em caso de caução em dinheiro, o depósito deverá ser feito em conta própria fornecida pela Secretaria de Finanças do Município de Moreilândia-PE, sito a Rua Dr. Miguel n° 22, Centro Moreilândia-PE, CNPJ n° 11.361.235/0001-25

d) A garantia de proposta será devolvida aos licitantes no prazo de 10 (dez) dias úteis, contado da assinatura do contrato ou da data em que for declarada fracassada a licitação.

e) Certidão negativa de falência ou recuperação judicial expedida pelo distribuidor da sede da pessoa jurídica, dentro de um prazo máximo de 90 (noventa) dias anteriores à sessão pública inicial da licitação, ou dentro do prazo de validade constante no próprio documento.

f) Balanço patrimonial e demonstrações contábeis dos últimos 02 (dois) exercícios sociais, já exigíveis e apresentados na forma da lei, que comprovem a boa situação financeira da empresa, vedada a sua substituição por balancetes ou balanços provisórios.

O balanço patrimonial e as demonstrações contábeis deverão estar assinada por Contador ou por outro profissional equivalente, devidamente registrado no Conselho Regional de Contabilidade. Serão considerados aceitos como **na forma da lei** o balanço patrimonial e demonstrações contábeis assim apresentados:

1) Sociedades regidas pela Lei n° 6.404/76 (sociedade anônima):

- Publicados em Diário Oficial; ou
- Publicados em jornal de grande circulação; ou
- Por fotocópia registrada ou autenticada na Junta Comercial da sede ou domicílio da licitante;

2) Sociedades por cota de responsabilidade limitada (LTDA):

- Por fotocópia das páginas do livro Diário onde o balanço e as demonstrações contábeis foram levantados, inclusive com os Termos de Abertura e de Encerramento, devidamente autenticado na Junta Comercial da sede ou domicílio da licitante, ou



- Por fotocópia do Balanço e das Demonstrações Contábeis devidamente registrados ou autenticados na Junta Comercial da sede ou domicílio da licitante.

3) Sociedades sujeitas ao regime estabelecido na Lei nº 9.317, de 05 de dezembro de 1996 - Lei das Microempresas e das Empresas de Pequeno Porte "SIMPLES":

- Por fotocópia do Balanço e das Demonstrações Contábeis devidamente registrados ou autenticados na Junta Comercial da sede ou domicílio da licitante.

4) Sociedade criada no exercício em curso:

- Fotocópia do Balanço de Abertura, devidamente registrado ou autenticado na Junta Comercial da sede ou domicílio da licitante

c) A boa situação financeira será avaliada pelos Índices de Liquidez Geral (LG), e Solvência Geral (SG) e Liquidez Corrente (LC) resultantes da aplicação das seguintes fórmulas:

1) Índice de Liquidez Corrente ($ILC \geq 1,0$)
 $ILC = AC/PC$

2) Índice de Liquidez Geral ($ILG \geq 1,0$)
 $ILG = (AC + RL)/(PC + EL)$

3) Grau de Endividamento Geral ($EDG \leq 0,6$)
 $GEG = ET/AT$

Sendo:

AC = Ativo Circulante;

ET = Exigível Total;

PC = Passivo Circulante;

AT = Ativo Total (AC + RL + Permanente);

RL = Realizável a Longo Prazo;

PL = Patrimônio Líquido.

EL = Exigível a Longo Prazo;

c.1) As fórmulas deverão estar devidamente aplicadas em memorial de cálculos juntado ao balanço.

c.2) Caso o memorial não seja apresentado, à Comissão reserva-se o direito de efetuar os cálculos.

c.3) Se necessária a atualização do balanço e do capital social, deverá ser apresentado, juntamente com os documentos em apreço, o memorial de cálculo correspondente.

d) Patrimônio Líquido mínimo de 10% (dez por cento) do valor estimado do objeto, devendo a comprovação ser feita relativamente à data da apresentação da proposta, na forma da Lei.

8.5.5. Declaração **da licitante** de que não possui em seu quadro de pessoal empregado(s) com menos de 18 (dezoito) anos em trabalho noturno, perigoso ou insalubre e de 16 (dezesesseis) anos em qualquer trabalho, salvo na condição de aprendiz.

8.6. Sob pena de inabilitação, as pessoas que assinarem as declarações exigidas deverão comprovar, conforme o caso, através de procuração, contrato social ou ata de assembleias de diretores, poderes para tal, ficando retida no processo a documentação de comprovação.



8.7. Não será concedida habilitação ao licitante que deixar de apresentar qualquer dos documentos referidos nos itens anteriores ou apresentá-los em desacordo com as exigências estabelecidas neste Edital.

8.8. Os licitantes que não atenderem às exigências legais previstas neste capítulo, serão considerados inabilitados, ressalvadas as restrições relativas à regularidade fiscal das microempresas, empresas de pequeno porte, nos termos da Lei Complementar 123/06, alterada pelas Leis Complementares n.º 128/2008, n.º 147/2014, n.º 155/2016 e pelo Decreto 8.538/2015.

8.9. Caso o objeto contratual venha a ser cumprido por filial do licitante, os documentos exigidos deverão ser apresentados tanto pela matriz quanto pelo estabelecimento que executará o objeto do contrato.

8.10. Matriz e filiais. O licitante que se considerar isento ou imune de tributos relacionados ao objeto da licitação, cuja regularidade fiscal seja exigida no presente Edital, deverá comprovar tal condição mediante a apresentação de declaração emitida pela correspondente Fazenda do domicílio ou sede, ou outra equivalente, na forma da lei.

9. DA ABERTURA DA SESSÃO E CLASSIFICAÇÃO DAS PROPOSTAS

9.1. A abertura da presente licitação dar-se-á em sessão pública, na data, horário e local indicados no preâmbulo neste Edital.

9.2. Credenciamento. No local, data e horário indicados no preâmbulo deste Edital, a Comissão de Contratação instalará a sessão pública para receber os ENVELOPES Nº 1 – PROPOSTA e as declarações complementares, e, na sequência, procederá ao credenciamento dos representantes dos licitantes.

9.3. O licitante poderá apresentar-se à sessão pública por intermédio de seu representante legal ou de pessoa devidamente credenciada, mediante procuração com poderes específicos para intervir em qualquer fase do procedimento licitatório, inclusive para interpor recursos ou desistir de sua interposição.

9.4. Os representantes deverão identificar-se exibindo documento oficial de identificação, acompanhado do contrato social ou estatuto em vigor, do ato de designação dos dirigentes e do instrumento de procuração, quando for o caso, e outros documentos eventualmente necessários para a verificação dos poderes do outorgante e do mandatário.

9.5. É vedada a representação de mais de um licitante por uma mesma pessoa.

9.6. Participação na sessão pública. A sessão será pública e poderá ser assistida por qualquer pessoa, mas somente será admitida a manifestação dos representantes devidamente credenciados pela Comissão de Contratação, não sendo permitidas atitudes desrespeitosas, que causem tumultos ou perturbem o bom andamento dos trabalhos.

9.7. Aceitação tácita. A entrega dos envelopes à Comissão de Contratação da Licitação implica na aceitação, pelo licitante, de todas as normas e condições estabelecidas neste Edital, bem como implica a obrigatoriedade de manter todas as condições de habilitação e qualificação exigidas para a contratação, obrigando-se o licitante a declarar, sob as penas da lei, superveniência de fato impeditivo a participação, quando for o caso.



9.8. Abertura do envelope. Após o credenciamento dos presentes, a Comissão de Contratação procederá à abertura dos ENVELOPES Nº 1 – PROPOSTA. Os documentos neles contidos serão verificados e rubricados pelos representantes dos licitantes e pelos membros de Contratação e serão juntados ao respectivo processo administrativo.

9.9. Iniciada a abertura do primeiro ENVELOPE Nº 1 – PROPOSTA estará encerrada a possibilidade de admissão de novos participantes no certame.

9.10. Lances. Será iniciada a etapa de lances com a participação das de todas as licitantes classificadas.

10. DA FASE DE JULGAMENTO

10.1. Análise. Os documentos contidos no ENVELOPE Nº 1 – PROPOSTA - serão analisados pela Comissão de Contratação, que verificará a exatidão das operações aritméticas realizadas pelo licitante e procederá às correções correspondentes, caso necessário, com vistas à apuração do valor final a ser considerado para fins de julgamento da proposta.

10.2. Em caso de discrepância entre valores, a Comissão de Contratação da Licitação tomará como corretos os valores unitários informados pelo licitante na planilha de preços unitários e totais.

10.3. Erros no preenchimento da planilha não constituem motivo para a desclassificação da proposta. A planilha poderá ser ajustada pelo licitante, no prazo indicado pela Comissão de Contratação, desde que não haja majoração do preço proposto.

10.4. Desclassificação. Será desclassificada a proposta que:

10.4.1. estiver em desacordo com qualquer das exigências estabelecidas neste Edital;

10.4.2. contiver vícios ou ilegalidades, for omissa ou apresentar irregularidades ou defeitos capazes de dificultar o julgamento;

10.4.3. não apresentar as especificações técnicas previstas no Projeto Básico e demais documentos que integram o ANEXO I do Edital;

10.4.4. apresentar preços manifestamente inexequíveis, assim considerados aqueles que não tenham sua viabilidade demonstrada por meio de documentação que comprove que os custos dos insumos são coerentes com os de mercado e que os coeficientes de produtividade são compatíveis com a execução do objeto;

10.4.5. Considera-se manifestamente inexequível a proposta cujo valor global seja inferior a 75% (setenta e cinco por cento) do valor orçado pela Administração.

10.4.5.1. Na hipótese do item 10.4.5. será facultado ao licitante comprovar, no prazo assinalado pela Comissão de Contratação, a viabilidade dos preços constantes em sua proposta, sob pena de desclassificação.

10.4.5.2. Será exigida garantia adicional do licitante vencedor cuja proposta for inferior a 85% (oitenta e cinco por cento) do valor orçado pela Administração, equivalente à diferença entre este último e o valor da proposta, sem prejuízo das demais garantias exigíveis de acordo com a Lei.



- 10.4.6. não estiver acompanhada da declaração de elaboração independente de proposta, exigida no Edital;
- 10.4.7. formulada por licitantes participantes de cartel, conluio ou qualquer acordo colusivo voltado a fraudar ou frustrar o caráter competitivo do presente certame licitatório.
- 10.5. Diligências complementares. A Comissão de Contratação poderá a qualquer momento solicitar aos licitantes a composição dos preços unitários dos serviços, materiais ou equipamentos, bem como os demais esclarecimentos que julgar necessários para analisar a aceitabilidade da proposta, em atendimento ao estabelecido no artigo 59 da Lei Federal nº 14.133/2021.
- 10.6. Julgamento. Não serão consideradas, para fins de julgamento da proposta, ofertas de vantagem não prevista neste instrumento convocatório, baseadas nas propostas dos demais licitantes ou que apresentem prazos ou condições diferentes dos fixados neste Edital.
- 10.7. Classificação. O julgamento das propostas será efetuado pela Comissão de Contratação, que elaborará a lista de classificação provisória observando a ordem crescente dos preços apresentados.
- 10.8. Critérios de desempate. Havendo empate entre duas ou mais propostas, serão utilizados os critérios de desempate estabelecidos no artigo 60 da Lei Federal 14.133/2021.
- 10.9. Licitação fracassada. Na hipótese de desclassificação de todas as propostas, o Agente de Contratação dará o certame por encerrado, devidamente lavrado em ata.
- 10.10. Desistência de proposta. Não se admitirá desistência de proposta, salvo por motivo justo decorrente de fato superveniente e aceito pela Comissão de Contratação.
- 10.11. O Agente de Contratação poderá suspender a sessão pública para analisar os documentos apresentados no ENVELOPE Nº 1 – PROPOSTA, marcando, na mesma oportunidade, nova data e horário em que retomará os trabalhos, que serão imediatamente informados aos licitantes.
- 10.12. Encerrada a etapa de negociação, o Agente de contratação/Comissão verificará se o licitante provisoriamente classificado em primeiro lugar atende às condições de participação no certame, conforme previsto no art. 14 da Lei nº 14.133/2021, legislação correlata no edital, especialmente quanto à existência de sanção que impeça a participação no certame ou a futura contratação, mediante a consulta aos seguintes cadastros:
- 10.12.1. SICAF;
- 10.12.2. Cadastro Nacional de Empresas Inidôneas e Suspensas - CEIS, mantido pela Controladoria-Geral da União (<https://www.portaltransparencia.gov.br/sancoes/ceis>); e
- 10.12.3. Cadastro Nacional de Empresas Punidas – CNEP, mantido pela Controladoria-Geral da União (<https://www.portaltransparencia.gov.br/sancoes/cnep>).
- 10.13. A consulta aos cadastros será realizada em nome da empresa licitante e também de seu sócio majoritário, por força da vedação de que trata o artigo 12 da Lei nº 8.429, de 1992.
- 10.14. Caso conste na Consulta de Situação do licitante a existência de Ocorrências Impeditivas Indiretas, o Agente de Contratação/Comissão diligenciará para verificar se houve fraude por parte das empresas apontadas no Relatório de Ocorrências Impeditivas Indiretas. (IN nº 3/2018, art. 29, caput)



10.14.1. A tentativa de burla será verificada por meio dos vínculos societários, linhas de fornecimento similares, dentre outros. (IN nº 3/2018, art. 29, §1º).

10.14.2. O licitante será convocado para manifestação previamente a uma eventual desclassificação. (IN nº 3/2018, art. 29, §2º).

10.14.3. Constatada a existência de sanção, o licitante será reputado inabilitado, por falta de condição de participação.

10.15. Caso o licitante provisoriamente classificado em primeiro lugar tenha se utilizado de algum tratamento favorecido às ME/EPPs, o Agente de Contratação/Comissão verificará se faz jus ao benefício, em conformidade com os itens deste edital.

10.16. Verificadas as condições de participação e de utilização do tratamento favorecido, o Agente de Contratação/Comissão examinará a proposta classificado em primeiro lugar quanto à adequação ao objeto e à compatibilidade do preço em relação ao máximo estipulado para contratação neste Edital e em seus anexos, observado o disposto no artigo 29 a 35 da IN SEGES nº 73, de 30 de setembro de 2022.

10.17. Para fins de análise da proposta quanto ao cumprimento das especificações do objeto, poderá ser colhida a manifestação escrita do setor requisitante do serviço ou da área especializada no objeto.

11. ETAPA DE LANCES

11.1. **lances.** Será iniciada a etapa de lances com a participação dos três licitantes melhores classificados provisoriamente no julgamento das propostas, imediatamente a proclamação do resultado pelo Agente de Contratação através de lances verbais decrescentes, a partir do autor da proposta menos vantajosa seguido dos demais, inferiores à proposta de menor preço.

11.2. A desistência do licitante em apresentar lance verbal, quando convocado, implicará sua exclusão da etapa de lances verbais e a manutenção do último preço por ele apresentado.

11.3. A etapa de lances será considerada encerrada quando a licitante convocada não formular novo lance verbal.

11.4. Os licitantes poderão formular lances intermediários - iguais ou superiores ao menor já ofertado.

11.5. Não poderá haver desistência dos lances ofertados, sujeitando-se o licitante desistente às penalidades legais cabíveis.

11.6. Finalizada da Etapa de lances o Agente de Contratação poderá proceder com negociações junto ao primeiro colocado afim de obtenção de condições mais vantajosas.

11.6.1. O procedimento de negociação poderá ser realizado com os demais licitantes seguindo a ordem de classificação inicialmente estabelecida, quando o primeiro colocado, mesmo após a negociação, for desclassificado em razão de sua proposta permanecer acima do preço máximo definido no certame.

11.6.2. Havendo negociação, a Agente de Contratação procederá a aceitabilidade do menor preço nos termos do artigo 59 da Lei Federal 14.133/2021.

11.7. Em caso da desclassificação ou inabilitação da proposta de menor valor, a Agente de Contratação procederá com o exame das ofertas subsequentes, respeitando a ordem de classificação final obtida na etapa de lances.

11.8. A Comissão de Contratação poderá suspender a sessão pública após encerrada a fase de lances, para analisar os novos preços apresentados pela licitante melhor classificada, marcando, na mesma oportunidade, nova data e horário em que retomará os trabalhos, que serão imediatamente informados aos licitantes.

12. O Agente de Contratações solicitará ao licitante melhor classificado que, no prazo de 02h00min (duas horas) horas, envie a proposta adequada ao último lance ofertado após a negociação realizada, acompanhada, se for o caso, dos documentos complementares, quando necessários à confirmação daqueles exigidos neste Edital e já apresentados.

13. DA FASE DE HABILITAÇÃO

13.1. Envio e apresentação dos documentos de habilitação. O detentor da proposta mais vantajosa e classificada pelo Agente de Contratação terá a sua habilitação conferida, através dos documentos apresentados no ENVELOPE Nº 2.

13.2. Após a entrega dos documentos para habilitação, não será permitida a substituição ou a apresentação de novos documentos, salvo em sede de diligência.

13.3. Complementação de informações acerca dos documentos já apresentados pelos licitantes e desde que necessária para apurar fatos existentes à época da abertura do certame;

13.4. Atualização de documentos cuja validade tenha expirado após a data de recebimento das propostas.

13.5. Na análise dos documentos de habilitação, a comissão de Contratação poderá sanar erros ou falhas que não alterem a substância dos documentos e sua validade jurídica, mediante despacho fundamentado registrado e acessível a todos, atribuindo-lhes eficácia para fins de habilitação e classificação.

13.6. Os documentos previstos neste Edital, Projeto Básico/Termo de Referência, necessários e suficientes para demonstrar a capacidade do licitante de realizar o objeto da licitação, serão exigidos para fins de habilitação, nos termos dos arts. 62 a 70 da Lei nº 14.133, de 2021.

13.6.1. A documentação exigida para fins de habilitação jurídica, fiscal, social e trabalhista e econômico-financeira, poderá ser substituída pelo registro cadastral no SICAF.

13.7. Quando permitida a participação de empresas estrangeiras que não funcionem no País, as exigências de habilitação serão atendidas mediante documentos equivalentes, inicialmente apresentados em tradução livre.

13.7.1. Na hipótese de o licitante vencedor ser empresa estrangeira que não funcione no País, para fins de assinatura do contrato ou da ata de registro de preços, os documentos exigidos para a habilitação serão traduzidos por tradutor juramentado no País e apostilados nos termos do disposto no Decreto nº 8.660, de 29 de janeiro de 2016, ou de outro que venha a substituí-lo, ou consularizados pelos respectivos consulados ou embaixadas.



13.8. Quando permitida a participação de consórcio de empresas, a habilitação técnica, quando exigida, será feita por meio do somatório dos quantitativos de cada consorciado e, para efeito de habilitação econômico-financeira, quando exigida, será observado o somatório dos valores de cada consorciado.

13.8.1. Se o consórcio não for formado integralmente por microempresas ou empresas de pequeno porte e o projeto básico/termo de referência exigir requisitos de habilitação econômico-financeira, haverá um acréscimo de 10% (dez) por cento para o consórcio em relação ao valor exigido para os licitantes individuais.

13.9. Os documentos exigidos para fins de habilitação poderão ser substituídos por registro cadastral emitido por órgão ou entidade pública, desde que o registro tenha sido feito em obediência ao disposto na Lei nº 14.133/2021.

13.10. Será verificado se o licitante apresentou declaração de que atende aos requisitos de habilitação, e o declarante responderá pela veracidade das informações prestadas, na forma da lei (art. 63, I, da Lei nº 14.133/2021).

13.11. Será verificado se o licitante apresentou, sob pena de inabilitação, a declaração de que cumpre as exigências de reserva de cargos para pessoa com deficiência e para reabilitado da Previdência Social, previstas em lei e em outras normas específicas.

13.12. O licitante deverá apresentar, sob pena de desclassificação, declaração de que suas propostas econômicas compreendem a integralidade dos custos para atendimento dos direitos trabalhistas assegurados na Constituição Federal, nas leis trabalhistas, nas normas infralegais, nas convenções coletivas de trabalho e nos termos de ajustamento de conduta vigentes na data de entrega das propostas.

13.13. A habilitação será verificada por meio do Sicafe, nos documentos por ele abrangidos.

13.13.1. Somente haverá a necessidade de comprovação do preenchimento de requisitos mediante apresentação dos documentos originais não-digitais quando houver dúvida em relação à integridade do documento digital ou quando a lei expressamente o exigir. (IN nº 3/2018, art. 4º, §1º, e art. 6º, §4º).

13.14. É de responsabilidade do licitante conferir a exatidão dos seus dados cadastrais no Sicafe e mantê-los atualizados junto aos órgãos responsáveis pela informação, devendo proceder, imediatamente, à correção ou à alteração dos registros tão logo identifique incorreção ou aqueles se tornem desatualizados. (IN nº 3/2018, art. 7º, caput).

13.14.1. A não observância do disposto no item anterior poderá ensejar desclassificação no momento da habilitação. (IN nº 3/2018, art. 7º, parágrafo único).

13.15. A verificação pelo Agente de Contratação/Comissão, em sítios eletrônicos oficiais de órgãos e entidades emissores de certidões constitui meio legal de prova, para fins de habilitação.

13.16. A verificação no Sicafe ou a exigência dos documentos nele não contidos somente será feita em relação ao licitante vencedor.

13.16.1. Os documentos relativos à regularidade fiscal que constem do Projeto Básico/Termo de Referência somente serão exigidos, em qualquer caso, em momento posterior ao julgamento das propostas, e apenas do licitante mais bem classificado.



13.16.2. Respeitada a exceção do subitem anterior, relativa à regularidade fiscal, quando a fase de habilitação anteceder as fases de apresentação de propostas e lances e de julgamento, a verificação ou exigência do presente subitem ocorrerá em relação a todos os licitantes.

13.17. Após a entrega dos documentos para habilitação, não será permitida a substituição ou a apresentação de novos documentos, salvo em sede de diligência, para (Lei 14.133/21, art. 64, e IN 73/2022, art. 39, §4º):

13.17.1. complementação de informações acerca dos documentos já apresentados pelos licitantes e desde que necessária para apurar fatos existentes à época da abertura do certame; e

13.17.2. atualização de documentos cuja validade tenha expirado após a data de recebimento das propostas;

13.18. Na análise dos documentos de habilitação, a comissão de contratação poderá sanar erros ou falhas, que não alterem a substância dos documentos e sua validade jurídica, mediante decisão fundamentada, registrada em ata e acessível a todos, atribuindo-lhes eficácia para fins de habilitação e classificação.

13.19. Na hipótese de o licitante não atender às exigências para habilitação, o Agente de Contratação/Comissão examinará a proposta subsequente e assim sucessivamente, na ordem de classificação, até a apuração de uma proposta que atenda ao presente edital.

13.20. Somente serão disponibilizados para acesso público os documentos de habilitação do licitante cuja proposta atenda ao edital de licitação, após concluídos os procedimentos de que trata o subitem anterior.

13.21. A comprovação de regularidade fiscal e trabalhista das microempresas e das empresas de pequeno porte somente será exigida para efeito de contratação, e não como condição para participação na licitação (art. 4º do Decreto nº 8.538/2015).

13.22. Quando a fase de habilitação anteceder a de julgamento e já tiver sido encerrada, não caberá exclusão de licitante por motivo relacionado à habilitação, salvo em razão de fatos supervenientes ou só conhecidos após o julgamento.

14. DO RESULTADO DO CERTAME

14.1. Resultado. Será considerado vencedor do certame o licitante que, cumprindo todos os requisitos de habilitação e atendendo às demais condições previstas neste Edital e em seus anexos, oferecer o menor preço.

14.2. A decisão será apresentada pelo Agente de Contratação e lavrada em ata.

14.3. O resultado final do certame será publicado na imprensa oficial.

15. DOS RECURSOS

15.1. Os atos praticados pelo Agente e Comissão de Contratação nas diversas fases do presente certame poderão ser impugnados pelos licitantes mediante a interposição de recurso;



15.2. A interposição de recurso referente ao julgamento das propostas, à habilitação ou inabilitação de licitantes, à anulação ou revogação da licitação, observará o disposto no art. 165 da Lei nº 14.133, de 2021.

15.3. O prazo recursal é de 3 (três) dias úteis, contados da data de intimação ou de lavratura da ata.

15.4. Quando o recurso apresentado impugnar o julgamento das propostas ou o ato de habilitação ou inabilitação do licitante:

15.4.1. a intenção de recorrer deverá ser manifestada imediatamente, sob pena de preclusão;

15.4.2. O Agente de Contratação dará oportunidade ao final do certame, para os licitantes manifestarem sobre a intenção de recorrer das decisões.

15.4.3. o prazo para apresentação das razões recursais será iniciado na data de intimação ou de lavratura da ata de habilitação ou inabilitação;

15.5. Os recursos devem ser protocolados preferencialmente na sede da Prefeitura, na sala do Departamento de Licitações, localizada na Rua Dr. Miguel nº 22, Centro Moreilândia-PE, CNPJ nº 11.361.235/0001-25, admitindo-se o recurso que for enviado em dia e horário úteis, no endereço: www.moreilandia.pe.gov.br E-mail: licitacao@moreilandia.pe.gov.br, indicando no preâmbulo da mensagem o CNPJ, Razão Social, número do Edital e nome do representante solicitante, se pessoa jurídica e CPF para pessoa física e disponibilizar as informações (endereço completo, telefone e e-mail) para envio de resposta.

15.6. O recurso será dirigido à autoridade que tiver editado o ato ou proferido a decisão recorrida, a qual poderá reconsiderar sua decisão no prazo de 3 (três) dias úteis, ou, nesse mesmo prazo, encaminhar recurso para a autoridade superior, a qual deverá proferir sua decisão no prazo de 10 (dez) dias úteis, contado do recebimento dos autos.

15.7. Os recursos interpostos fora do prazo não serão conhecidos.

15.8. O prazo para apresentação de contrarrazões ao recurso pelos demais licitantes será de 3 (três) dias úteis, contados da data da intimação pessoal ou da divulgação da interposição do recurso, assegurada a vista imediata dos elementos indispensáveis à defesa de seus interesses.

15.9. O recurso e o pedido de reconsideração terão efeito suspensivo do ato ou da decisão recorrida até que sobrevenha decisão final da autoridade competente.

15.10. O acolhimento do recurso invalida tão somente os atos insuscetíveis de aproveitamento.

15.11. Os autos do processo permanecerão com vista franqueada aos interessados no endereço na sede da Prefeitura, na sala do Departamento de Licitações, localizada na Rua Dr. Miguel nº 22, Centro Moreilândia-PE, CNPJ nº 11.361.235/0001-25.

16. DA ADJUDICAÇÃO E HOMOLOGAÇÃO

16.1. Transcorrido o prazo recursal sem interposição de recursos ou, uma vez decididos os recursos interpostos, a Comissão de Contratação encaminhará o procedimento licitatório à autoridade competente para Adjudicação e homologação do resultado do certame, publicando-se os atos no site da Prefeitura de Moreilândia/PE bem como nos Diários Oficiais do Município;



17. DA CONTRATAÇÃO

17.1. Após a homologação, a adjudicatária será convocada para assinar o termo de contrato, cuja minuta constitui o ANEXO III deste Edital.

17.2. O prazo de comparecimento para a assinatura do termo de contrato será fixado pela Administração no ato de convocação e poderá ser prorrogado mediante solicitação justificada pela adjudicatária e aceita pela Contratante.

17.3. Alternativamente, a critério da Administração, o termo de contrato poderá ser encaminhado para assinatura da adjudicatária mediante correspondência, com aviso de recebimento, ou meio eletrônico, com confirmação de leitura. O termo de contrato deverá ser assinado e devolvido no prazo fixado pela Contratante, a contar da data de seu recebimento.

17.4. Manutenção das condições de habilitação. Se, por ocasião da celebração do contrato, algum dos documentos apresentados pela adjudicatária para fins de comprovação da regularidade fiscal ou trabalhista na etapa de habilitação estiver com o prazo de validade expirado, a Administração verificará a situação por meio eletrônico e certificará a regularidade nos autos do processo, anexando ao expediente os documentos comprobatórios, salvo impossibilidade devidamente justificada. Se não for possível a atualização por meio eletrônico, a adjudicatária será notificada para comprovar a sua regularidade fiscal e trabalhista no prazo de dois dias úteis, sob pena de a contratação não se realizar.

17.5. Constituem, igualmente, condições para-a celebração do contrato:

17.5.1. a apresentação do documento de que trata o item 8.5.3, "a", deste Edital com o visto do CREA/PE ou do CAU/PE, conforme o caso, quando a sede da adjudicatária estiver situada em região não compreendida na área de jurisdição da referida entidade;

17.5.2. a apresentação do(s) documento(s) que a adjudicatária, à época do certame licitatório, houver se comprometido a exibir por ocasião da celebração do contrato por meio de declaração específica, caso exigida no item 8.2.5 deste Edital;

17.6. Celebração frustrada. A ausência de assinatura do contrato dentro do prazo estabelecido pela Administração, bem como o descumprimento das condições de celebração previstas nos itens 15.1, caracterizam o descumprimento total da obrigação assumida, sujeitando a adjudicatária às sanções previstas neste Edital e demais normas pertinentes. Neste caso, a Administração poderá convocar outro licitante para celebrar o contrato, desde que respeitada a ordem de classificação e mantidas as mesmas condições da proposta vencedora.

18. GARANTIAS

18.1. Além da garantia de proposta exigida no item 8.5.4. para as contratações decorrentes deste certame será exigida a Garantia de Execução, nos seguintes termos:

18.1.1. A Administração Municipal convocará a licitante vencedora de cada item do certame por publicação no site oficial do município ou e-mail, em até 05 (cinco) dias úteis, após a homologação da Concorrência Pública e adjudicação a informar a modalidade de garantia de execução contratual, no valor de 05% (cinco por cento), do valor global contratado, na modalidade que optar dentre as adiante relacionadas:



GOVERNO MUNICIPAL

MOREILÂNDIA

CONSTRUINDO UMA NOVA HISTÓRIA

a) Caução em Títulos da Dívida Pública – os títulos deverão ser escriturais mediante registro em sistema centralizado de liquidação e custódia autorizado pelo Banco Central do Brasil e avaliados pelos valores econômicos, conforme definido pelo Ministério da Fazenda.

NOTA: A LICITANTE VENCEDORA deverá prestar esta modalidade de garantia no prazo de 10 (dez) dias após a assinatura do contrato sob pena de aplicação de penalidades.

b) Seguro-Garantia – a apólice deverá vigor pelo prazo do CONTRATO. NOTA 1: Caso a Licitante optar por essa modalidade de garantia deverá inserir na apólice cobertura referente às obrigações trabalhistas bem como as previdenciárias e fiscais.

NOTA 2: A LICITANTE VENCEDORA deverá prestar esta modalidade de garantia no prazo de 15 (quinze) dias após a assinatura do contrato sob pena de aplicação de penalidades.

c) Fiança Bancária – A carta de Fiança deverá vigor pelo prazo do CONTRATO.

NOTA: A LICITANTE VENCEDORA deverá prestar esta modalidade de garantia no prazo de 15 (quinze) dias após a assinatura do contrato sob pena de aplicação de penalidades.

d) Caução em dinheiro: No caso de dinheiro o depósito deverá se efetuar na conta bancária em nome do Município de Moreilândia – PE, sendo conforme descrito na tabela logo abaixo. As demais garantias seguem o prazo retro e a não comprovação da garantia inabilitará o licitante e a não comprovação da garantia inviabilizará a assinatura do contrato, possibilitando as sanções previstas neste edital.

NOTA: A LICITANTE VENCEDORA deverá prestar esta modalidade de garantia no prazo de 5 (cinco) dias após a assinatura do contrato sob pena de aplicação de penalidades.

18.2. No caso de utilização da garantia para o pagamento de débitos -da licitante vencedora, esta deverá providenciar a correspondente reposição no prazo máximo de 05 (cinco) dias úteis a contar da data em que for notificada.

18.3. A garantia somente será liberada após o cumprimento integral -das obrigações da licitante vencedora e desde que não haja pendências com o Município de Moreilândia-PE

19. SUBCONTRATAÇÃO

19.1. Mediante prévia e expressa autorização da Contratante, a contratada poderá subcontratar parte do objeto licitado, observado o limite de 15% (quinze por cento) do valor total do contrato, para a execução das seguintes atividades: execução de serviços de construção da área básica da disciplina de civil da engenharia. Itens como recuperação e reforço poderão ser subcontratados;

19.1.1. Não será permitida a subcontratação das parcelas de maior relevância do objeto licitado, ou seja, o conjunto de itens para os quais houver sido exigida na habilitação, como requisito de qualificação técnica, a comprovação de capacidade técnico-profissional ou de capacidade técnico-operacional.

19.1.2. A autorização dada pela Contratante é condição para a subcontratação regular, mas não implica em partilha nem redução das responsabilidades contratuais e legais assumidas pela contratada.



19.1.3. Cabe à contratada zelar pela perfeita execução do objeto do contrato, bem como pela padronização, compatibilidade, gerenciamento centralizado e qualidade dos serviços, supervisionando as atividades da subcontratada e respondendo direta e solidariamente perante a Contratante pelo cumprimento das obrigações que forem objeto de subcontratação.

19.1.4. Não serão realizados pagamentos diretamente às subcontratadas.

19.2. Procedimento. A subcontratação será formalizada de acordo com o seguinte Procedimento:

19.2.1. Submissão, pela contratada, de pedido fundamentado de subcontratação, acompanhado de planilha detalhada demonstrando a quantidade e o valor das parcelas que serão subcontratadas;

19.2.2. Autorização prévia, por escrito, da Contratante para a subcontratação;

19.2.3. Apresentação, pela subcontratada, dos documentos de regularidade jurídica, fiscal e trabalhista exigidos na habilitação do certame licitatório;

19.2.4. Análise e aprovação por escrito, pela Contratante, da documentação apresentada pela subcontratada. A subcontratada que não demonstrar a regularidade da documentação exigida no item 13.2.3 poderá ser substituída pela contratada, mantido o mesmo objeto, no prazo que lhe for assinalado pela Contratante.

19.2.5. Apresentação de cópia do Termo de Subcontratação ou ajuste equivalente celebrado entre a contratada e a subcontratada, o qual será juntado aos autos do processo administrativo.

19.3. Somente serão permitidas as subcontratações prévia e regularmente autorizadas pela Contratante. A subcontratação não formalizada segundo o procedimento previsto no item 18.2. deste Edital, aplicável inclusive nas hipóteses de substituição da subcontratada, constituirá motivo para a rescisão unilateral do contrato

20. GERENCIAMENTO DE RISCOS

20.1. Fica vedada a celebração de termos aditivos ao contrato, exceto se verificada uma das seguintes hipóteses:

20.1.1. Recomposição do equilíbrio econômico-financeiro, devido a caso fortuito ou força maior.

20.1.2. Por ocorrência de evento superveniente alocado na matriz de risco ANEXO XIV como de responsabilidade da Contratante.

20.1.3. Os riscos decorrentes da escolha da solução de projeto básico pelo Contratado serão de sua responsabilidade conforme apontado na matriz de riscos ANEXO X.

21. DOS RECURSOS ORÇAMENTÁRIOS

21.1. As obrigações financeiras assumidas correrão por conta dos recursos constantes da seguinte dotação orçamentária do CONTRATANTE:

Gestão/Unidade: PREFEITURA MUNICIPAL DE MOREILÂNDIA/PE

Fonte do Recurso:

Atividade:



12.812.1005.1025.0000 – Construção Ref Ginásios e Quadras Poliesportivas

Elemento:

4.4.90.00.00 – Aplicações Diretas

Parágrafo único. Em decorrência da vigência dos créditos orçamentários, o CONTRATANTE obrigar-se-á a emitir o empenho no exercício de 2024.

22. DAS INFRAÇÕES ADMINISTRATIVAS E SANÇÕES

22.1. Comete infração administrativa, nos termos da lei, o licitante que, com dolo ou culpa:

22.1.1. deixar de entregar a documentação exigida para o certame ou não entregar qualquer documento que tenha sido solicitado pelo Agente de Contratação/Comissão durante o certame;

22.1.2. Salvo em decorrência de fato superveniente devidamente justificado, não mantiver a proposta em especial quando:

22.1.2.1. não enviar a proposta adequada ao último lance ofertado ou após a negociação;

22.1.2.2. recusar-se a enviar o detalhamento da proposta quando exigível;

22.1.2.3. pedir para ser desclassificado quando encerrada a etapa competitiva;

22.1.2.4. deixar de apresentar amostra; ou

22.1.2.5. apresentar proposta ou amostra em desacordo com as especificações do edital;

22.1.3. não celebrar o contrato ou não entregar a documentação exigida para a contratação, quando convocado dentro do prazo de validade de sua proposta;

22.1.3.1. recusar-se, sem justificativa, a assinar o contrato ou a ata de registro de preço, ou a aceitar ou retirar o instrumento equivalente no prazo estabelecido pela Administração;

22.1.4. apresentar declaração ou documentação falsa exigida para o certame ou prestar declaração falsa durante a licitação

22.1.5. fraudar a licitação

22.1.6. comportar-se de modo inidôneo ou cometer fraude de qualquer natureza, em especial quando:

22.1.6.1. induzir deliberadamente a erro no julgamento;

22.1.6.2. apresentar amostra falsificada ou deteriorada;

22.1.7. praticar atos ilícitos com vistas a frustrar os objetivos da licitação

22.1.8. praticar ato lesivo previsto no art. 5º da Lei n.º 12.846, de 2013.

22.2. Com fulcro na Lei nº 14.133, de 2021, a Administração poderá, garantida a prévia defesa, aplicar aos licitantes e/ou adjudicatários as seguintes sanções, sem prejuízo das responsabilidades civil e criminal:

22.2.1. advertência;

22.2.2. multa;



- 22.2.3. impedimento de licitar e contratar; e
- 22.2.4. declaração de inidoneidade para licitar ou contratar, enquanto perdurarem os motivos determinantes da punição ou até que seja promovida sua reabilitação perante a própria autoridade que aplicou a penalidade.
- 22.3. Na aplicação das sanções serão considerados:
- 22.3.1. a natureza e a gravidade da infração cometida.
- 22.3.2. as peculiaridades do caso concreto;
- 22.3.3. as circunstâncias agravantes ou atenuantes;
- 22.3.4. os danos que dela provierem para a Administração Pública;
- 22.3.5. a implantação ou o aperfeiçoamento de programa de integridade, conforme normas e orientações dos órgãos de controle.
- 22.4. A multa será recolhida em percentual de 0,5% a 30% incidente sobre o valor do contrato licitado, recolhida no prazo máximo de 10 (dez) dias úteis, a contar da comunicação oficial.
- 22.4.1. Para as infrações previstas nos itens 22.1.1, 22.1.2 e 22.1.3, a multa será de 0,5 a 15% do valor do contrato licitado.
- 22.4.2. Para as infrações previstas nos itens 22.1.4, 22.1.5, 22.1.6, 22.1.7 e 22.1.8, a multa será de 15% a 30% do valor do contrato licitado.
- 22.5. As sanções de advertência, impedimento de licitar e contratar e declaração de inidoneidade para licitar ou contratar poderão ser aplicadas, cumulativamente ou não, à penalidade de multa.
- 22.6. Na aplicação da sanção de multa será facultada a defesa do interessado no prazo de 15 (quinze) dias úteis, contado da data de sua intimação.
- 22.7. A sanção de impedimento de licitar e contratar será aplicada ao responsável em decorrência das infrações administrativas relacionadas nos itens 22.1.1, 22.1.2 e 22.1.3, quando não se justificar a imposição de penalidade mais grave, e impedirá o responsável de licitar e contratar no âmbito da Administração Pública direta e indireta do ente federativo a qual pertencer o órgão ou entidade, pelo prazo máximo de 3 (três) anos.
- 22.8. Poderá ser aplicada ao responsável a sanção de declaração de inidoneidade para licitar ou contratar, em decorrência da prática das infrações dispostas nos itens 22.1.4, 22.1.5, 22.1.6, 22.1.7 e 22.1.8, bem como pelas infrações administrativas previstas nos itens 22.1.1, 22.1.2 e 22.1.3 que justifiquem a imposição de penalidade mais grave que a sanção de impedimento de licitar e contratar, cuja duração observará o prazo previsto no art. 156, §5º, da Lei n.º 14.133/2021.
- 22.9. A recusa injustificada do adjudicatário em assinar o contrato ou a ata de registro de preço, ou em aceitar ou retirar o instrumento equivalente no prazo estabelecido pela Administração, descrita no item 22.1.3, caracterizará o descumprimento total da obrigação assumida e o sujeitará às penalidades e à imediata perda da garantia de proposta em favor do órgão ou entidade promotora da licitação, nos termos do art. 45, §4º da IN SEGES/ME n.º 73, de 2022.



22.10. A apuração de responsabilidade relacionadas às sanções de impedimento de licitar e contratar e de declaração de inidoneidade para licitar ou contratar demandará a instauração de processo de responsabilização a ser conduzido por comissão composta por 2 (dois) ou mais servidores estáveis, que avaliará fatos e circunstâncias conhecidos e intimará o licitante ou o adjudicatário para, no prazo de 15 (quinze) dias úteis, contado da data de sua intimação, apresentar defesa escrita e especificar as provas que pretenda produzir.

22.11. Caberá recurso no prazo de 15 (quinze) dias úteis da aplicação das sanções de advertência, multa e impedimento de licitar e contratar, contado da data da intimação, o qual será dirigido à autoridade que tiver proferido a decisão recorrida, que, se não a reconsiderar no prazo de 5 (cinco) dias úteis, encaminhará o recurso com sua motivação à autoridade superior, que deverá proferir sua decisão no prazo máximo de 20 (vinte) dias úteis, contado do recebimento dos autos.

22.12. Caberá a apresentação de pedido de reconsideração da aplicação da sanção de declaração de inidoneidade para licitar ou contratar no prazo de 15 (quinze) dias úteis, contado da data da intimação, e decidido no prazo máximo de 20 (vinte) dias úteis, contado do seu recebimento.

22.13. O recurso e o pedido de reconsideração terão efeito suspensivo do ato ou da decisão recorrida até que sobrevenha decisão final da autoridade competente.

22.14. A aplicação das sanções previstas neste edital não exclui, em hipótese alguma, a obrigação de reparação integral dos danos causados.

23. DA IMPUGNAÇÃO AO EDITAL E DO PEDIDO DE ESCLARECIMENTO

23.1. Qualquer pessoa é parte legítima para impugnar este Edital por irregularidade na aplicação da Lei nº 14.133, de 2021, devendo protocolar o pedido até 3 (três) dias úteis antes da data da abertura do certame.

23.2. A resposta à impugnação ou ao pedido de esclarecimento será divulgado em sítio eletrônico oficial no prazo de até 3 (três) dias úteis, limitado ao último dia útil anterior à data da abertura do certame.

23.3. A impugnação e o pedido de esclarecimento poderão ser realizados por forma eletrônica através do site www.Moreilândia.pe.gov.br e pelo e-mail licitacao@Moreilândia.pe.gov.br.

23.4. As impugnações e pedidos de esclarecimentos não suspendem os prazos previstos no certame.

23.5. A concessão de efeito suspensivo à impugnação é medida excepcional e deverá ser motivada pelo agente de contratação, nos autos do processo de licitação.

23.6. Acolhida a impugnação, será definida e publicada nova data para a realização do certame.

24. FRAUDE E CORRUPÇÃO

24.1. Os licitantes deverão observar os mais altos padrões éticos durante o processo licitatório e a execução do objeto, responsabilizando-se pela veracidade das informações e documentações apresentadas no processo, estando sujeitos às sanções previstas na Lei Federal 14.133/2021.

25. DA EXTINÇÃO CONTRATUAL

25.1. Conforme o Art. 137 da Lei Federal 14.133/2021, constituirão motivos para extinção do contrato, a qual deverá ser formalmente motivada nos autos do processo, assegurados o contraditório e a ampla defesa, as seguintes situações:

- I- não cumprimento ou cumprimento irregular de normas editalícias ou de cláusulas contratuais, de especificações, de projetos ou de prazos;
- II- desatendimento das determinações regulares emitidas pela autoridade designada para acompanhar e fiscalizar sua execução ou por autoridade superior;
- III- alteração social ou modificação da finalidade ou da estrutura da empresa que restrinja sua capacidade de concluir o contrato;
- IV- decretação de falência ou de insolvência civil, dissolução da sociedade ou falecimento do contratado;
- V- caso fortuito ou força maior, regularmente comprovados, impeditivos da execução do contrato;
- VI- atraso na obtenção da licença ambiental, ou impossibilidade de obtê-la, ou alteração substancial do anteprojeto que dela resultar, ainda que obtida no prazo previsto;
- VII- atraso na liberação das áreas sujeitas a desapropriação, a desocupação ou a servidão administrativa, ou impossibilidade de liberação dessas áreas;
- VIII- razões de interesse público, justificadas pela autoridade máxima do órgão ou da entidade contratante;
- IX- não cumprimento das obrigações relativas à reserva de cargos prevista em lei, bem como em outras normas específicas, para pessoa com deficiência, para reabilitado da Previdência Social ou para aprendiz.

24.2. O contratado terá direito à extinção do contrato nas seguintes hipóteses:

- I - supressão, por parte da Administração, de obras, serviços ou compras que acarrete modificação do valor inicial do contrato além do limite permitido no art. 125 da Lei 14.133/2021;
- II - suspensão de execução do contrato, por ordem escrita da Administração, por prazo superior a 3 (três) meses;
- III - repetidas suspensões que totalizem 90 (noventa) dias úteis, independentemente do pagamento obrigatório de indenização pelas sucessivas e contratualmente imprevistas desmobilizações e mobilizações e outras previstas;
- IV - atraso superior a 2 (dois) meses, contado da emissão da nota fiscal, dos pagamentos ou de parcelas de pagamentos devidos pela Administração por despesas de obras, serviços ou fornecimentos;
- V - não liberação pela Administração, nos prazos contratuais, de área, local ou objeto, para execução de obra, serviço ou fornecimento, e de fontes de materiais naturais especificadas no projeto, inclusive devido a atraso ou descumprimento das obrigações atribuídas pelo contrato à Administração relacionadas a desapropriação, a desocupação de áreas públicas ou a licenciamento ambiental.

24.3. As hipóteses de extinção a que se referem os incisos II, III e IV do item 24 observarão as seguintes disposições:

- I - não serão admitidas em caso de calamidade pública, de grave perturbação da ordem interna ou de guerra, bem como quando decorrerem de ato ou fato que o contratado tenha praticado, do qual tenha participado ou para o qual tenha contribuído;
- II - assegurarão ao contratado o direito de optar pela suspensão do



cumprimento das obrigações assumidas até a normalização da situação, admitido o restabelecimento do equilíbrio econômico-financeiro do contrato, na forma da alínea “d” do inciso II do caput do art. 124 da Lei 14.133/2021.

24.4. Os emitentes das garantias previstas no art. 96 da Lei 14.133/2021 deverão ser notificados pelo contratante quanto ao início de processo administrativo para apuração de descumprimento de cláusulas contratuais.

24.5. A extinção do contrato poderá ser:

- I - determinada por ato unilateral e escrito da Administração, exceto no caso de descumprimento decorrente de sua própria conduta;
- II - consensual, por acordo entre as partes, por conciliação, por mediação ou por comitê de resolução de disputas, desde que haja interesse da Administração;
- III - determinada por decisão arbitral, em decorrência de cláusula compromissória ou compromisso arbitral, ou por decisão judicial.

24.6. A extinção determinada por ato unilateral da Administração e a extinção consensual deverão ser precedidas de autorização escrita e fundamentada da autoridade competente e reduzidas a termo no respectivo processo.

24.7. Quando a extinção decorrer de culpa exclusiva da Administração, o contratado será ressarcido pelos prejuízos regularmente comprovados que houver sofrido e terá direito a:

- I - devolução da garantia;
- II - pagamentos devidos pela execução do contrato até a data de extinção; III - pagamento do custo da desmobilização.

24.8. A extinção determinada por ato unilateral da Administração poderá acarretar, sem prejuízo das sanções previstas na Lei 14.133,2021, as seguintes consequências:

- I - assunção imediata do objeto do contrato, no estado e local em que se encontrar, por ato próprio da Administração;
- II - ocupação e utilização do local, das instalações, dos equipamentos, do material e do pessoal empregados na execução do contrato e necessários à sua continuidade;
- III - execução da garantia contratual para:
 - a) ressarcimento da Administração Pública por prejuízos decorrentes da não execução;
 - b) pagamento de verbas trabalhistas, fundiárias e previdenciárias, quando cabível;
 - c) pagamento das multas devidas à Administração Pública;
 - d) exigência da assunção da execução e da conclusão do objeto do contrato pela seguradora, quando cabível;

IV - retenção dos créditos decorrentes do contrato até o limite dos prejuízos causados à Administração Pública e das multas aplicadas.

24.9. A aplicação das medidas previstas nos incisos I e II do item 24.8. ficará a critério da administração, que poderá dar continuidade à obra ou ao serviço por execução direta ou indireta.

24.9.1. Na hipótese do inciso II do caput do item 23.3, o ato deverá ser precedido de autorização expressa do secretário(a) municipal competente.



26. DAS ALTERAÇÕES CONTRATUAIS

26.1. Os contratos regidos conforme o art. 124, da Lei Federal 14.133/2021, poderão ser alterados, com as devidas justificativas, nos seguintes casos:

I - unilateralmente pela Administração:

- a) quando houver modificação do projeto ou das especificações, para melhor adequação técnica a seus objetivos;
- b) quando for necessária a modificação do valor contratual em decorrência de acréscimo ou diminuição quantitativa de seu objeto, nos limites permitidos por Lei; II - por acordo entre as partes:
 - a) quando conveniente a substituição da garantia de execução;
 - b) quando necessária a modificação do regime de execução da obra ou do serviço, bem como do modo de fornecimento, em face de verificação técnica da inaplicabilidade dos termos contratuais originários; quando necessária a modificação da forma de pagamento por imposição de circunstâncias supervenientes, mantido o valor inicial atualizado e vedada a antecipação do pagamento em relação ao cronograma financeiro fixado sem a correspondente contraprestação de fornecimento de bens ou execução de obra ou serviço;
 - c) para restabelecer o equilíbrio econômico-financeiro inicial do contrato em caso de força maior, caso fortuito ou fato do príncipe ou em decorrência de fatos imprevisíveis ou previsíveis de consequências incalculáveis, que inviabilizem a execução do contrato tal como pactuado, respeitada, em qualquer caso, a repartição objetiva de risco estabelecida no contrato.

26.2. Se forem decorrentes de falhas de projeto, as alterações de contratos de obras e serviços de engenharia ensejarão apuração de responsabilidade do responsável técnico e adoção das providências necessárias para o ressarcimento dos danos causados à Administração.

26.3. Será aplicado o disposto na alínea "d" do inciso II do **item 25.1** às contratações de obras e serviços de engenharia, quando a execução for obstada pelo atraso na conclusão de procedimentos de desapropriação, desocupação, servidão administrativa ou licenciamento ambiental, por circunstâncias alheias ao contratado.

26.4. Nas alterações unilaterais a que se refere o inciso I do caput do art. 124 da Lei Federal 14.133, o contratado será obrigado a aceitar, nas mesmas condições contratuais, acréscimos ou supressões de até 25% (vinte e cinco por cento) do valor inicial atualizado do contrato que se fizerem nas obras, nos serviços ou nas compras, e, no caso de reforma de edifício ou de equipamento, o limite para os acréscimos será de 50% (cinquenta por cento).

26.5. As alterações unilaterais a que se refere o inciso I do caput do art. 124 da Lei Federal 14.133/2021 não poderão transfigurar o objeto da contratação.

26.6. Se o contrato não contemplar preços unitários para obras ou serviços cujo aditamento se fizer necessário, esses serão fixados por meio da aplicação da relação geral entre os valores da proposta e o do orçamento-base da Administração sobre os preços referenciais ou de mercado vigentes na data do aditamento, respeitados os limites estabelecidos no art. 125 da Lei 14.133/2021.



26.7. Nas contratações de obras e serviços de engenharia, a diferença percentual entre o valor global do contrato e o preço global de referência não poderá ser reduzida em favor do contratado em decorrência de aditamentos que modifiquem a planilha orçamentária.

26.8. Nas alterações contratuais para supressão de obras, bens ou serviços, se o contratado já houver adquirido os materiais e os colocado no local dos trabalhos, estes deverão ser pagos pela Administração pelos custos de aquisição regularmente comprovados e monetariamente reajustados, podendo caber indenização por outros danos eventualmente decorrentes da supressão, desde que regularmente comprovados.

26.9. Caso haja alteração unilateral do contrato que aumente ou diminua os encargos do contratado, a Administração deverá restabelecer, no mesmo termo aditivo, o equilíbrio econômico-financeiro inicial.

26.10. A extinção do contrato não configurará óbice para o reconhecimento do desequilíbrio econômico-financeiro, hipótese em que será concedida indenização por meio de termo indenizatório.

26.11. O pedido de restabelecimento do equilíbrio econômico-financeiro deverá ser formulado durante a vigência do contrato e antes de eventual prorrogação nos termos do art. 107 da Lei Federal 14.133/2021.

26.12. A formalização do termo aditivo é condição para a execução, pelo contratado, das prestações determinadas pela Administração no curso da execução do contrato, salvo nos casos de justificada necessidade de antecipação de seus efeitos, hipótese em que a formalização deverá ocorrer no prazo máximo de 1 (um) mês

27. FRAUDE E CORRUPÇÃO

27.1. Os licitantes deverão observar os mais altos padrões éticos durante o processo licitatório e a execução do objeto, responsabilizando-se pela veracidade das informações e documentações apresentadas no processo, estando sujeitos às sanções previstas na Lei Federal 14.133/2021.

28. DAS DISPOSIÇÕES GERAIS

28.1. Será divulgada ata da sessão pública no sistema eletrônico.

28.2. Não havendo expediente ou ocorrendo qualquer fato superveniente que impeça a realização do certame na data marcada, a sessão será automaticamente transferida para o primeiro dia útil subsequente, no mesmo horário anteriormente estabelecido, desde que não haja comunicação em contrário, pelo Agente de Contratação/ Comissão.

28.3. Todas as referências de tempo no Edital, no aviso e durante a sessão pública observarão o horário de Brasília - DF.

28.4. A homologação do resultado desta licitação não implicará direito à contratação.

28.5. As normas disciplinadoras da licitação serão sempre interpretadas em favor da ampliação da disputa entre os interessados, desde que não comprometam o interesse da Administração, o princípio da isonomia, a finalidade e a segurança da contratação.

28.6. Os licitantes assumem todos os custos de preparação e apresentação de suas propostas e a Administração não será, em nenhum caso, responsável por esses custos, independentemente da condução ou do resultado do processo licitatório.



28.7. Na contagem dos prazos estabelecidos neste Edital e seus Anexos, excluir-se-á o dia do início e incluir-se-á o do vencimento. Só se iniciam e vencem os prazos em dias de expediente na Administração.

28.8. O desatendimento de exigências formais não essenciais não importará o afastamento do licitante, desde que seja possível o aproveitamento do ato, observados os princípios da isonomia e do interesse público.

28.9. Em caso de divergência entre disposições deste Edital e de seus anexos ou demais peças que compõem o processo, prevalecerá as deste Edital.

28.10. O Edital e seus anexos estão disponíveis, na íntegra, na sala da Comissão de Contratação, sito a Rua na sede da Prefeitura, na sala do Departamento de Licitações, localizada na Rua Dr. Miguel nº 22, Centro Moreilândia-PE, CNPJ nº 11.361.235/0001-25, no site da Prefeitura Municipal de Moreilândia-PE www.Moreilândia.pe.gov.br e endereço eletrônico licitacao@Moreilândia.pe.gov.br

29. DOS ANEXOS

Integram este Edital, para todos os fins e efeitos, os seguintes anexos:

ANEXO I – Termo de Referência

ANEXO II – Projeto Básico (Memorial descritivo, Planilha Orçamentária, Composições de Custo, Memória de Cálculo, Cronograma, BDI, Plantas...)

ANEXO III - Minuta de Termo de Contrato

ANEXO IV – Modelo de Declaração de Cumprimento aos Requisitos de Habilitação

ANEXO V – Modelo Declaração Profissional Contábil Quanto aos Índices Econômicos

ANEXO VI - Modelo de Declaração de Micro Empresa e Empresa de Pequeno Porte

ANEXO VII - Modelo de Declaração de Independência de Proposta e Atuação de Acordo ao Marco Legal Anticorrupção

ANEXO VIII - Modelo de Declaração de Integralidade dos Custos na Proposta

ANEXO IX - Modelo de Declaração de que não Possui Fatos Impeditivos

ANEXO X - Modelo de Declaração de Reserva de Cargos

ANEXO XI - Modelo de Declaração de Ausência de Vínculo

ANEXO XII - Modelo de Declaração de Inidoneidade

ANEXO XIII – Mapa de Riscos

Moreilândia-PE, 27 de Maio de 2024

Vicente Texeira Sampaio Neto
Prefeito



GOVERNO MUNICIPAL

MOREILÂNDIA

CONSTRUINDO UMA NOVA HISTÓRIA

ANEXO I - TERMO DE REFERÊNCIA

Termo de Referência para Contratação de Obras e Serviços de Engenharia

1. Introdução

Este Termo de Referência tem por objetivo estabelecer as condições necessárias para a contratação de obras e serviços de engenharia, conforme disposto na Nova Lei de Licitações (Lei nº 14.133/2021). A presente contratação visa a construção de duas Arenas Societys nesse município de Moreilândia-PE

2. Objeto

O objeto é a contratação de empresa do ramo para execução dos serviços de engenharia, relativos a construção de duas Arenas Societys nesse município de Moreilândia-PE, conforme especificações, condições, quantitativos e exigências estabelecidas no edital e seus anexos.

3. Justificativa

A realização desta obra ou serviço se faz necessária através que foi verificado pelo Departamento de Engenharia, o município de moreilândia ainda não conta com quadras societys, Com isso seria necessário o levantamento por parte do setor de engenharia para a elaboração de um projeto básico para que seja feita a execução do serviço, conforme a lei nº 14.133/2021. A execução da obra será de grande importância para os munícipes, pois com a realização dessas arenas é uma das formas de avançar no âmbito esportivo, oferecendo mais lazer a população do nosso município e trazendo para nossa cidade o progresso e a cultura, incentivando os nossos jovens viverem de forma social e esportiva.

O município têm interesse na execução da construção das arenas societys, a qual a população usufruirá com os benefícios. a execução da obra será de grande valia para população, trazendo comodidade e renovando o esporte e o lazer da comunidade. Conforme estudos técnicos preliminar e as demandas levantadas pela secretaria de Obras e Infraestrutura do município.

4. Documentação de Referência

Os trabalhos serão regidos pelas seguintes normas, entre outras aplicáveis:

- A obra será executada conforme especificações e quantitativos constantes no projeto básico. Na hipótese do art. 6, inciso XXXVIII c/c Art. 176 da Lei nº 14.133, de 1º de abril de 2021, da Instrução Normativa SEGES/ME nº 67/2021, Decreto Municipal nº 119/2023 e demais legislação aplicável.

A construção das duas Arenas Societys será realizada, conforme condições, quantidades e exigências estabelecidas no Edital e seus anexos.

5. Condições de Execução

5.1. Localização e Prazos:

- A obra será realizada nesse município de Moreilândia-PE.
- O prazo para conclusão da obra é de 12 (doze) meses a contar da data de assinatura do contrato.

5.2. Obrigações da Contratada:

- Cumprir todas as normas técnicas e legislação aplicável.
- Manter comunicação eficiente com o fiscal do contrato designado pelo contratante.
- Garantir a qualidade dos materiais e serviços empregados.

5.3. Obrigações da Contratante:

- Designar representante técnico para acompanhar a execução da obra.
- Providenciar os recursos necessários para a execução dentro dos prazos estipulados.
- Realizar os pagamentos conforme o cronograma estabelecido.

6. Critérios de Avaliação e Julgamento

A avaliação das propostas seguirá os critérios de menor preço, melhor técnica ou melhor técnica com preço, conforme especificado no edital de licitação.

7. Pagamentos

Os pagamentos serão realizados de acordo com o avanço físico da obra, conforme medições a serem realizadas pelo fiscal do contrato e aprovadas pela contratante.

8. Gestão e Fiscalização

8.1. Fiscalização:

- A fiscalização da execução dos serviços será realizada por servidor designado pelo contratante, A Lei n.º 14.133/2021, conhecida como Nova Lei de Licitações e Contratos Administrativos, estabelece as diretrizes e regras que a Administração Pública deve adotar nos processos de contratação e gestão dos contratos, incluindo os deveres de gerenciamento, monitoramento e fiscalização da execução contratual, conforme estabelecido no art. Nº 117 § 1º da Lei Nº 14.133/2021.

8.2. Relatórios e Controles:

- A contratada deverá fornecer relatórios periódicos de progresso da obra, conforme cronograma físico-financeiro aprovado.

9. Disposições Finais

9.1. Alterações Contratuais:



GOVERNO MUNICIPAL

MOREILÂNDIA

CONSTRUINDO UMA NOVA HISTÓRIA

- Quaisquer alterações no contrato deverão seguir o procedimento estabelecido na legislação vigente.

9.2. Rescisão do Contrato:

- As condições para rescisão do contrato serão regidas pelas disposições contidas na Lei 14.133/2021.

9.3. Foro:

- Fica eleito o foro da Comarca de Moreilândia-PE para dirimir quaisquer questões decorrentes da execução deste contrato, conforme art. 92, § 1º, da Lei nº 14.133/2021.

Este Termo de Referência está em conformidade com a Nova Lei de Licitações e Contratos Administrativos, Lei nº 14.133/2021, e serve como base para a elaboração do edital de licitação que regulamentará o processo de contratação.

Moreilândia-PE, 24 de Maio de 2024

PEDRO ERONILDO GOMES
Secretário de Obras e Infra Estrutura

ANEXO II - PROJETO BÁSICO ((Memorial descritivo, Planilha Orçamentária, Composições de Custo, Memória de Cálculo, Cronograma, BDI, Plantas...))

GRAVA
NATURAL

L1

Município: PREFEITURA MUNICIPAL DE MOREILÂNDIA		
Projeto: Construção Arena Society		
Localidade: Moreilândia		
Descrição: Planta Locação, Situação e Localização		
Elaborado por: Erick Natson Torres Barbosa	Eng. Civil - RNP 1816116475	
Data: Maio/2024	Status: Indicada	Folha: P - 01

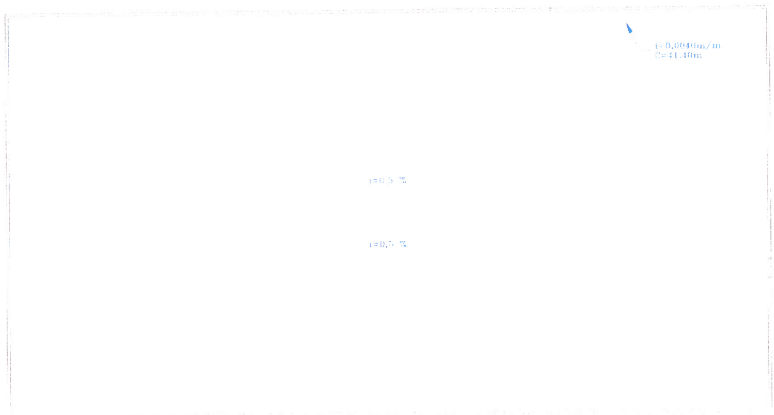

PREFEITURA MUNICIPAL DE MOREILÂNDIA			
Construção Arena Society			
Moreilândia			
Drenagem: Cortes e visão			
Erick Natson Torres Barbosa	Eng. Civil - RNP 1816116475		
Maio/2024	Indicada	P: 04	

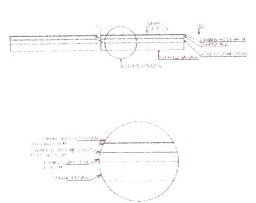
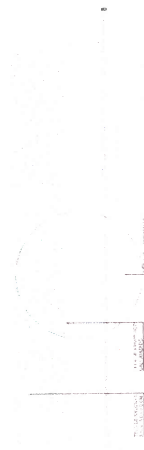
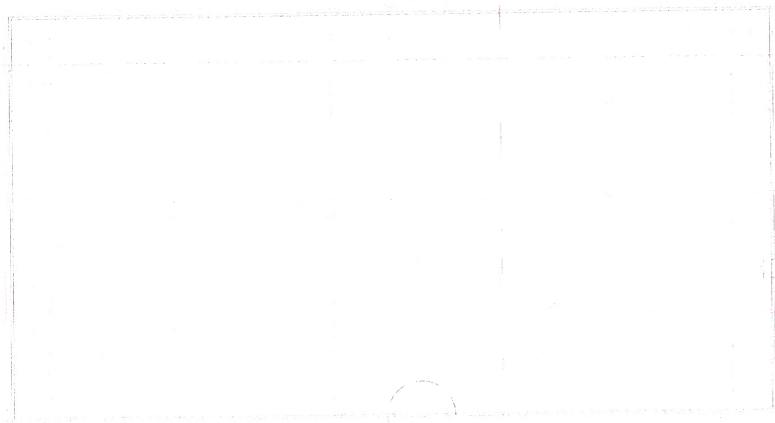

PREFEITURA MUNICIPAL DE MOREILÂNDIA			
Construção Arena Society			
Moreilândia			
Alambados, Pisos, Corres e Delimitações			
Erick Natson Torres Barbosa	Eng. Civil - RNP 1816116475		
Maio/2024	Indicada	P - 03	

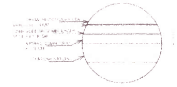
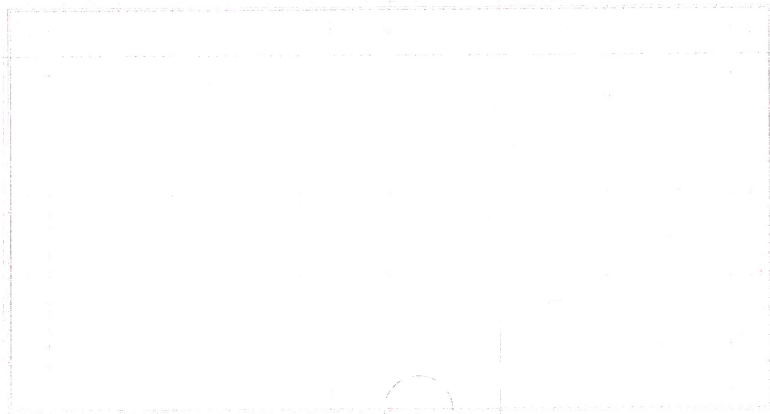

PREFEITURA MUNICIPAL DE MOREILÂNDIA	
Construção Arena Society	
Moreilândia	
Alambrados, Pisos, Cories e Detalhes	
Erick Natson Torres Barbosa	Eng. Civil - RNP 1816116475
Maior/2024	Indicada P - 03

Composições Analíticas com Preço Unitário
CONSTRUÇÃO DE DUAS ÁRENA SOCIETY

Bancos
SINAPI - 03/2024 - Pernambuco
ORSE - 02/2024 - Sergipe
SEINFRA - 028 - Ceará

B.D.I.
28,35%

Encargos Sociais
Desonerado: 0,00%

Composições Analíticas com Preço Unitário

Composições Principais

	Código Banco	Descrição	Tipo	Und	Quant.	Valor Unit	Total	
1.1 Composição	103689 SINAPI	FORNECIMENTO E INSTALAÇÃO DE PLACA DE OBRA COM CHAPA GALVANIZADA E ESTRUTURA DE MADEIRA. AF_03/2022_PS	PAVI - PAVIMENTAÇÃO	m²	1,0000000	305,97	305,97	
Composição Auxiliar	102234 SINAPI	PINTURA IMUNIZANTE PARA MADEIRA, 2 DEMÃOS. AF_01/2021	PINT - PINTURAS	m²	0,5000000	20,70	10,35	
Composição Auxiliar	88262 SINAPI	CARPINTEIRO DE FORMAS COM ENCARGOS COMPLEMENTARES	SEDI - SERVIÇOS DIVERSOS	H	0,3729000	22,29	8,31	
Composição Auxiliar	88316 SINAPI	SERVENTE COM ENCARGOS COMPLEMENTARES	SEDI - SERVIÇOS DIVERSOS	H	1,1186000	18,14	20,29	
Insumo	00004509 SINAPI	SARRAFO *2,5 X 10* CM EM PINUS, MISTA OU EQUIVALENTE DA REGIAO - BRUTA	Material	M	3,2083000	5,13	16,45	
Insumo	00004813 SINAPI	PLACA DE OBRA (PARA CONSTRUCAO CIVIL) EM CHAPA GALVANIZADA *N. 22", ADESIVADA, DE *2,4 X 1,2* M (SEM POSTES PARA FIXACAO)	Material	m²	1,0000000	250,00	250,00	
Insumo	00005065 SINAPI	PREGO DE ACO POLIDO COM CABECA 10 X 10 (7/8 X 17)	Material	KG	0,0113000	31,83	0,35	
Insumo	00005069 SINAPI	PREGO DE ACO POLIDO COM CABECA 17 X 27 (2 1/2 X 11)	Material	KG	0,0132000	17,05	0,22	
			MO sem LS =>	25,28	LS =>	0,00	MO com LS =>	25,28
			Valor do BDI =>	86,74			Valor com BDI =>	392,71

	Código Banco	Descrição	Tipo	Und	Quant.	Valor Unit	Total
1.2 Composição	C2873 SEINFRA	LOCAÇÃO DA OBRA COM AUXÍLIO TOPOGRÁFICO (ÁREA ATÉ 5000 M2)	LOCAÇÃO DA OBRA	m²	1,0000000	0,25	0,25
Insumo	10037 SEINFRA	AJUDANTE	Mão de Obra	H	0,0040000	19,10	0,07
Insumo	10700 SEINFRA	CAMINHONETE SAVEIRO (CHP)	Equipamento	H	0,0010000	79,48	0,07
Insumo	10758 SEINFRA	NIVEL (CHP)	Equipamento	H	0,0020000	1,18	0,00
Insumo	10775 SEINFRA	TEODOLITO (CHP)	Equipamento	H	0,0020000	2,32	0,00
Insumo	12382 SEINFRA	NIVELADOR	Mão de Obra	H	0,0020000	26,44	0,05
Insumo	12445 SEINFRA	TOPOGRAFO	Mão de Obra	H	0,0020000	31,52	0,06

			MO sem LS =>	0,18	LS =>	0,00	MO com LS =>	0,18
			Valor do BDI =>	0,07			Valor com BDI =>	0,32
2.1	Código Banco	Descrição	Tipo		Und	Quant.	Valor Unit	Total
Composição	H9 Próprio	ADMINISTRAÇÃO LOCAL	SERP - SERVIÇOS PRELIMINARES		CJ	1,0000000	15,086,08	15,086,08
Composição Auxiliar	93585 SINAPI	ENGENHEIRO CIVIL DE OBRA JUNIOR COM ENCARGOS COMPLEMENTARES	SEDI - SERVIÇOS DIVERSOS		MES	0,6000000	18,188,59	10,913,15
Composição Auxiliar	93572 SINAPI	ENCARREGADO GERAL DE OBRAS COM ENCARGOS COMPLEMENTARES	SEDI - SERVIÇOS DIVERSOS		MES	0,7000000	5,961,34	4,172,93
			MO sem LS =>	14,494,43	LS =>	0,00	MO com LS =>	14,494,43
			Valor do BDI =>	4,276,90			Valor com BDI =>	19,362,98
3.1	Código Banco	Descrição	Tipo		Und	Quant.	Valor Unit	Total
Composição	98524 SINAPI	LIMPEZA MANUAL DE VEGETAÇÃO EM TERRENO COM ENXADA. AF_03/2024	URBA - URBANIZAÇÃO		m²	1,0000000	3,86	3,86
Composição Auxiliar	88316 SINAPI	SERVENTE COM ENCARGOS COMPLEMENTARES	SEDI - SERVIÇOS DIVERSOS		H	0,2132000	18,14	3,86
			MO sem LS =>	2,82	LS =>	0,00	MO com LS =>	2,82
			Valor do BDI =>	1,09			Valor com BDI =>	4,95
3.2	Código Banco	Descrição	Tipo		Und	Quant.	Valor Unit	Total
Composição	93358 SINAPI	ESCAVAÇÃO MANUAL DE VALA COM PROFUNDIDADE MENOR OU IGUAL A 1,30 M. AF_02/2021	MOV - MOVIMENTO DE TERRA		m³	1,0000000	71,76	71,76
Composição Auxiliar	88316 SINAPI	SERVENTE COM ENCARGOS COMPLEMENTARES	SEDI - SERVIÇOS DIVERSOS		H	3,9560000	18,14	71,76
			MO sem LS =>	52,45	LS =>	0,00	MO com LS =>	52,45
			Valor do BDI =>	20,34			Valor com BDI =>	92,10
3.3	Código Banco	Descrição	Tipo		Und	Quant.	Valor Unit	Total
Composição	94306 SINAPI	ATERRO MECANIZADO DE VALA COM ESCAVADEIRA HIDRÁULICA (CAPACIDADE DA CAÇAMBA: 0,8 M³ / POTÊNCIA: 111 HP), LARGURA ATÉ 2,5 M, PROFUNDIDADE DE 1,5 A 3,0 M, COM SOLO ARGILHO-ARENOSO. AF_08/2023	MOV - MOVIMENTO DE TERRA		m³	1,0000000	67,22	67,22
Composição Auxiliar	5631 SINAPI	ESCAVADEIRA HIDRÁULICA SOBRE ESTEIRAS, CAÇAMBA 0,80 M3, PESO OPERACIONAL 17 T, POTENCIA BRUTA 111 HP - CHP DIURNO. AF_06/2014	CHOR - CUSTOS HORÁRIOS DE MÁQUINAS E EQUIPAMENTOS		CHP	0,0278000	213,66	5,93
Composição Auxiliar	5632 SINAPI	ESCAVADEIRA HIDRÁULICA SOBRE ESTEIRAS, CAÇAMBA 0,80 M3, PESO OPERACIONAL 17 T, POTENCIA BRUTA 111 HP - CHI DIURNO. AF_06/2014	CHOR - CUSTOS HORÁRIOS DE MÁQUINAS E EQUIPAMENTOS		CHI	0,0402000	91,18	3,66
Composição Auxiliar	5901 SINAPI	CAMINHÃO PIPA 10.000 L TRUCADO, PESO BRUTO TOTAL 23.000 KG, CARGA ÚTIL MÁXIMA 15.935 KG, DISTÂNCIA ENTRE EIXOS 4,8 M, POTÊNCIA 230 CV, INCLUSIVE TANQUE DE AÇO PARA TRANSPORTE DE ÁGUA - CHP DIURNO. AF_06/2014	CHOR - CUSTOS HORÁRIOS DE MÁQUINAS E EQUIPAMENTOS		CHP	0,0054000	314,44	1,69

Composição Auxiliar	5903 SINAPI	CAMINHÃO PIPA 10.000 L TRUCADO, PESO BRUTO TOTAL 23.000 KG, CARGA ÚTIL MÁXIMA 15.935 KG, DISTÂNCIA ENTRE EIXOS 4,8 M, POTÊNCIA 230 CV, INCLUSIVE TANQUE DE AÇO PARA TRANSPORTE DE ÁGUA - CHI DIURNO. AF_06/2014	CHOR - CUSTOS HORÁRIOS DE MÁQUINAS E EQUIPAMENTOS	CHI	0,0006000	68,79	0,04	
Composição Auxiliar	88316 SINAPI	SERVENTE COM ENCARGOS COMPLEMENTARES	SEDI - SERVIÇOS DIVERSOS	H	0,0379000	18,14	0,68	
Composição Auxiliar	91533 SINAPI	COMPACTADOR DE SOLOS DE PERCUSSÃO (SOQUETE) COM MOTOR A GASOLINA 4 TEMPOS, POTÊNCIA 4 CV - CHP DIURNO. AF_08/2015	CHOR - CUSTOS HORÁRIOS DE MÁQUINAS E EQUIPAMENTOS	CHP	0,1252000	36,18	4,52	
Insumo	00006079 SINAPI	ARGILA, ARGILA VERMELHA OU ARGILA ARENOSA (RETIRADA NA JAZIDA, SEM TRANSPORTE)	Material	m³	1,3889000	36,51	50,70	
			MO sem LS =>	5,58	LS =>	0,00	MO com LS =>	5,58
			Valor do BDI =>	19,05			Valor com BDI =>	86,27
4.1	Código Banco	Descrição	Tipo	Und	Quant.	Valor Unit	Total	
Composição	87482 SINAPI	ALVENARIA DE VEDAÇÃO DE BLOCOS CERÂMICOS FURADOS NA VERTICAL DE 19X19X39CM (ESPESSURA 19CM) DE PAREDES COM ÁREA LÍQUIDA MAIOR OU IGUAL A 6M² SEM VÃOS E ARGAMASSA DE ASSENTAMENTO COM PREPARO MANUAL. AF_06/2014	PARE - PAREDES/PAINÉIS	m²	1,0000000	68,10	68,10	
Composição Auxiliar	87369 SINAPI	ARGAMASSA TRAÇO 1:2:8 (EM VOLUME DE CIMENTO, CAL E AREIA MÉDIA ÚMIDA) PARA EMBOÇO/MASSA ÚNICA/ASSENTAMENTO DE ALVENARIA DE VEDAÇÃO, PREPARO MANUAL. AF_08/2019	SEDI - SERVIÇOS DIVERSOS	m³	0,0138000	729,03	10,06	
Composição Auxiliar	88309 SINAPI	PEDREIRO COM ENCARGOS COMPLEMENTARES	SEDI - SERVIÇOS DIVERSOS	H	0,8800000	22,63	19,91	
Composição Auxiliar	88316 SINAPI	SERVENTE COM ENCARGOS COMPLEMENTARES	SEDI - SERVIÇOS DIVERSOS	H	0,4400000	18,14	7,98	
Composição Auxiliar	00034548 SINAPI	TELA DE AÇO SOLDADA GALVANIZADA/ZINCADA PARA ALVENARIA, FIO D = *1,20 A 1,70* MM, MALHA 15 X 15 MM, (C X L) *50 X 17,5* CM	Material	M	0,4200000	6,02	2,52	
Insumo	00037395 SINAPI	PINO DE AÇO COM FURO, HASTE = 27 MM (AÇO DIRETA)	Material	CENTO	0,0100000	40,33	0,40	
Insumo	00037594 SINAPI	BLOCO CERAMICO / TIJOLO VAZADO PARA ALVENARIA DE VEDACAO, FUROS NA VERTICAL DE 19 X 19 X 39 CM (L X A X C)	Material	UN	13,3500000	2,04	27,23	
			MO sem LS =>	23,37	LS =>	0,00	MO com LS =>	23,37
			Valor do BDI =>	19,30			Valor com BDI =>	87,40
5.1	Código Banco	Descrição	Tipo	Und	Quant.	Valor Unit	Total	
Composição	94968 SINAPI	CONCRETO MAGRO PARA LASTRO, TRAÇO 1:4,5:4,5 (EM MASSA SECA DE CIMENTO/ AREIA MÉDIA/ BRITA 1) - PREPARO MECÂNICO COM BETONEIRA 600 L. AF_05/2021	FUES - FUNDAÇÕES E ESTRUTURAS	m³	1,0000000	385,85	385,85	
Composição Auxiliar	88316 SINAPI	SERVENTE COM ENCARGOS COMPLEMENTARES	SEDI - SERVIÇOS DIVERSOS	H	2,1058000	18,14	38,19	
Composição Auxiliar	88377 SINAPI	OPERADOR DE BETONEIRA ESTACIONÁRIA/MISTURADOR COM ENCARGOS COMPLEMENTARES	SEDI - SERVIÇOS DIVERSOS	H	1,3315000	24,66	32,83	

Composição Auxiliar	89225 SINAPI	BETONEIRA CAPACIDADE NOMINAL DE 600 L, CAPACIDADE DE MISTURA 360 L, MOTOR ELÉTRICO TRIFÁSICO POTÊNCIA DE 4 CV, SEM CARREGADOR - CHP DIURNO. AF_05/2023	CHOR - CUSTOS HORÁRIOS DE MÁQUINAS E EQUIPAMENTOS	CHP	0,6853000	5,85	4,00	
Composição Auxiliar	89226 SINAPI	BETONEIRA CAPACIDADE NOMINAL DE 600 L, CAPACIDADE DE MISTURA 360 L, MOTOR ELÉTRICO TRIFÁSICO POTÊNCIA DE 4 CV, SEM CARREGADOR - CHI DIURNO. AF_05/2023	CHOR - CUSTOS HORÁRIOS DE MÁQUINAS E EQUIPAMENTOS	CHI	0,6462000	1,75	1,13	
Insumo	00000370 SINAPI	AREIA MEDIA - POSTO JAZIDA/FORNECEDOR (RETIRADO NA JAZIDA, SEM TRANSPORTE)	Material	m³	0,8325000	119,50	99,48	
Insumo	00001379 SINAPI	CIMENTO PORTLAND COMPOSTO CP II-32	Material	KG	213,4531000	0,70	149,41	
Insumo	00004721 SINAPI	PEDRA BRITADA N. 1 (9,5 a 19 MM) POSTO PEDREIRA/FORNECEDOR, SEM FRETE	Material	m³	0,5821000	104,48	60,81	
			MO sem LS =>	55,68	LS =>	0,00	MO com LS =>	55,68
			Valor do BDI =>	109,38			Valor com BDI =>	495,23
5.2	Código Banco	Descrição	Tipo	Und	Quant.	Valor Unit	Total	
Composição	87879 SINAPI	CHAPISCO APLICADO EM ALVENARIAS E ESTRUTURAS DE CONCRETO INTERNAS, COM COLHER DE PEDREIRO. ARGAMASSA TRAÇO 1:3 COM PREPARO EM BETONEIRA 400L. AF_10/2022	REVE - REVESTIMENTO E TRATAMENTO DE SUPERFÍCIES	m²	1,0000000	3,93	3,93	
Composição Auxiliar	87313 SINAPI	ARGAMASSA TRAÇO 1:3 (EM VOLUME DE CIMENTO E AREIA GROSSA ÚMIDA) PARA CHAPISCO CONVENCIONAL, PREPARO MECÂNICO COM BETONEIRA 400 L. AF_08/2019	SEDI - SERVIÇOS DIVERSOS	m³	0,0037000	523,52	1,93	
Composição Auxiliar	88309 SINAPI	PEDREIRO COM ENCARGOS COMPLEMENTARES	SEDI - SERVIÇOS DIVERSOS	H	0,0681000	22,63	1,54	
Composição Auxiliar	88316 SINAPI	SERVENTE COM ENCARGOS COMPLEMENTARES	SEDI - SERVIÇOS DIVERSOS	H	0,0255000	18,14	0,46	
			MO sem LS =>	1,86	LS =>	0,00	MO com LS =>	1,86
			Valor do BDI =>	1,11			Valor com BDI =>	5,04
5.3	Código Banco	Descrição	Tipo	Und	Quant.	Valor Unit	Total	
Composição	87548 SINAPI	MASSA ÚNICA, EM ARGAMASSA TRAÇO 1:2:8, PREPARO MANUAL, APLICADA MANUALMENTE EM PAREDES INTERNAS DE AMBIENTES COM ÁREA ENTRE 5M² E 10M², E = 10MM, COM TALISCAS. AF_03/2024	REVE - REVESTIMENTO E TRATAMENTO DE SUPERFÍCIES	m²	1,0000000	26,14	26,14	
Composição Auxiliar	87369 SINAPI	ARGAMASSA TRAÇO 1:2:8 (EM VOLUME DE CIMENTO, CAL E AREIA MÉDIA ÚMIDA) PARA EMBOÇO/MASSA ÚNICA/ASSENTAMENTO DE ALVENARIA DE VEDAÇÃO, PREPARO MANUAL. AF_08/2019	SEDI - SERVIÇOS DIVERSOS	m³	0,0194000	729,03	14,14	
Composição Auxiliar	88309 SINAPI	PEDREIRO COM ENCARGOS COMPLEMENTARES	SEDI - SERVIÇOS DIVERSOS	H	0,3789000	22,63	8,57	
Composição Auxiliar	88316 SINAPI	SERVENTE COM ENCARGOS COMPLEMENTARES	SEDI - SERVIÇOS DIVERSOS	H	0,1894000	18,14	3,43	
			MO sem LS =>	12,04	LS =>	0,00	MO com LS =>	12,04
			Valor do BDI =>	7,41			Valor com BDI =>	33,55

	Código Banco	Descrição	Tipo	Und	Quant.	Valor Unit	Total			
6.2	94990 SINAPI	EXECUÇÃO DE PASSEIO (CALÇADA) OU PISO DE CONCRETO COM CONCRETO MOLDADO IN LOCO, FEITO EM OBRA, ACABAMENTO CONVENCIONAL, NÃO ARMADO. AF_08/2022	PISO - PISOS	m²	1,0000000	726,43	726,43			
Composição	88262 SINAPI	CARPINTEIRO DE FORMAS COM ENCARGOS COMPLEMENTARES	SEDI - SERVIÇOS DIVERSOS	H	1,6268000	22,29	36,26			
Auxiliar	88309 SINAPI	PEDREIRO COM ENCARGOS COMPLEMENTARES	SEDI - SERVIÇOS DIVERSOS	H	1,4149000	22,63	32,01			
Composição	88316 SINAPI	SERVEnte COM ENCARGOS COMPLEMENTARES	SEDI - SERVIÇOS DIVERSOS	H	3,0417000	18,14	55,17			
Auxiliar	94964 SINAPI	CONCRETO FCK = 20MPA, TRAÇO 1:2,7:3 (EM MASSA SECA DE CIMENTO/ AREIA MÉDIA/ BRITA 1) - PREPARO MECÂNICO COM BETONEIRA 400 L. AF_05/2021	FUES - FUNDAÇÕES E ESTRUTURAS	m³	1,2315000	465,25	572,95			
Composição	00002692 SINAPI	DESMOLDANTE PROTETOR PARA FORMAS DE MADEIRA, DE BASE OLEOSA EMULSIONADA EM AGUA	Material	L	0,0213000	7,77	0,16			
Auxiliar	00004509 SINAPI	SARRAFO *2,5 X 10* CM EM PINUS, MISTA OU EQUIVALENTE DA REGIAO - BRUTA	Material	M	3,1250000	5,13	16,03			
Composição	00004517 SINAPI	SARRAFO *2,5 X 7,5* CM EM PINUS, MISTA OU EQUIVALENTE DA REGIAO - BRUTA	Material	M	2,5000000	3,54	8,85			
Auxiliar	00005068 SINAPI	PREGO DE ACO POLIDO COM CABECA 17 X 21 (2 X 11)	Material	KG	0,2994000	16,73	5,00			
Insumo					MO sem LS =>	176,17	LS =>	0,00	MO com LS =>	176,17
					Valor do BDI =>	205,94		Valor com BDI =>	932,37	
6.4	94273 SINAPI	ASSENTAMENTO DE GUIA (MEIO-FIO) EM TRECHO RETO, CONFECCIONADA EM CONCRETO PRÉ-FABRICADO, DIMENSÕES 100X15X13X30 CM (COMPRIMENTO X BASE INFERIOR X BASE SUPERIOR X E CAIXAS ALTURA). AF_01/2024	DROP - DRENAGEM/OBRAS DE CONTENÇÃO / POÇOS DE VISITA	M	1,0000000	52,22	52,22			
Composição	88309 SINAPI	PEDREIRO COM ENCARGOS COMPLEMENTARES	SEDI - SERVIÇOS DIVERSOS	H	0,2296000	22,63	5,19			
Auxiliar	88316 SINAPI	SERVEnte COM ENCARGOS COMPLEMENTARES	SEDI - SERVIÇOS DIVERSOS	H	0,2296000	18,14	4,16			
Composição	88629 SINAPI	ARGAMASSA TRAÇO 1:3 (EM VOLUME DE CIMENTO E AREIA MÉDIA UMIDA), PREPARO MANUAL. AF_08/2019	SEDI - SERVIÇOS DIVERSOS	m³	0,0018000	621,38	1,11			
Auxiliar	00000370 SINAPI	AREIA MEDIA - POSTO JAZIDA/FORNECEDOR (RETIRADO NA JAZIDA, SEM TRANSPORTE)	Material	m³	0,0066000	119,50	0,78			
Composição	00004059 SINAPI	MEIO-FIO OU GUIA DE CONCRETO, PRE-MOLDADO, COMP 1 M, *30 X 12/15* CM (H X L1/L2)	Material	M	1,0050000	40,78	40,98			
Insumo					MO sem LS =>	7,28	LS =>	0,00	MO com LS =>	7,28
					Valor do BDI =>	14,80		Valor com BDI =>	67,02	
7.1	102353 SINAPI	ALAMBRADO PARA QUADRA POLIESPORTIVA, ESTRUTURADO POR TUBOS DE ACO GALVANIZADO, (MONTANTES COM DIAMETRO 2", TRAVESSAS E ESCORAS COM DIAMETRO 1 1/2"), COM TELA DE ARAME GALVANIZADO, FIO 12 BWG E MALHA QUADRADA 5X5CM (EXCETO MURETA). AF_03/2021	URBA - URBANIZAÇÃO	m²	1,0000000	167,48	167,48			
Composição										

Composição Auxiliar	88315 SINAPI	SERRALHEIRO COM ENCARGOS COMPLEMENTARES	SEDI - SERVIÇOS DIVERSOS	H	0,9774000	22,43	21,92	
Composição Auxiliar	88316 SINAPI	SERVEnte COM ENCARGOS COMPLEMENTARES	SEDI - SERVIÇOS DIVERSOS	H	0,9774000	18,14	17,73	
Composição Auxiliar	94962 SINAPI	CONCRETO MAGRO PARA LASTRO, TRAÇO 1:4,5:4,5 (EM MASSA SECA DE CIMENTO/ AREIA MÉDIA/ BRITA 1) - PREPARO MECÂNICO COM BETONEIRA 400 L. AF_05/2021	FUES - FUNDAÇÕES E ESTRUTURAS	m³	0,0045000	388,50	1,74	
Insumo	00007158 SINAPI	TELA DE ARAME GALVANIZADA QUADRANGULAR / LOSANGULAR, FIO 2,77 MM (12 BWG), MALHA 5 X 5 CM, H = 2 M	Material	m²	1,0203000	50,88	51,91	
Insumo	00007696 SINAPI	TUBO AÇO GALVANIZADO COM COSTURA, CLASSE MEDIA, DN 2", E = *3,65* MM, PESO *5,10* KG/M (NBR 5580)	Material	M	0,6105000	64,12	39,14	
Insumo	00007698 SINAPI	TUBO AÇO GALVANIZADO COM COSTURA, CLASSE MEDIA, DN 1.1/4", E = *3,25* MM, PESO *3,14* KG/M (NBR 5580)	Material	M	0,8701000	38,27	33,29	
Insumo	00011002 SINAPI	ELETRODO REVESTIDO AWS - E6013, DIAMETRO IGUAL A 2,50 MM	Material	KG	0,0025000	24,56	0,06	
Insumo	00043130 SINAPI	ARAME GALVANIZADO 12 BWG, D = 2,76 MM (0,048 KG/M) OU 14 BWG, D = 2,11 MM (0,026 KG/M)	Material	KG	0,0797000	21,28	1,69	
			MO sem LS =>	30,26	LS =>	0,00	MO com LS =>	30,26
			Valor do BDI =>	47,48			Valor com BDI =>	214,96

7.2	Código Banco	Descrição	Tipo	Und	Quant.	Valor Unit	Total	
Composição	COMP 0005 Próprio	TELA DE PROTEÇÃO COM TUBO DE AÇO GALVANIZADO	PARE - PAREDES/PAINÉIS	M²	1,0000000	37,46	37,46	
Composição Auxiliar	88315 SINAPI	SERRALHEIRO COM ENCARGOS COMPLEMENTARES	SEDI - SERVIÇOS DIVERSOS	H	0,3000000	22,43	6,72	
Composição Auxiliar	88316 SINAPI	SERVEnte COM ENCARGOS COMPLEMENTARES	SEDI - SERVIÇOS DIVERSOS	H	0,3000000	18,14	5,44	
Insumo	COMP 07. Próprio	REDE DE PROTEÇÃO M10X10 100 % POLIETILENO	Material	M²	1,0000000	10,00	10,00	
Insumo	00007698 SINAPI	TUBO AÇO GALVANIZADO COM COSTURA, CLASSE MEDIA, DN 1.1/4", E = *3,25* MM, PESO *3,14* KG/M (NBR 5580)	Material	M	0,4000000	38,27	15,30	
			MO sem LS =>	9,19	LS =>	0,00	MO com LS =>	9,19
			Valor do BDI =>	10,61			Valor com BDI =>	48,07

7.4	Código Banco	Descrição	Tipo	Und	Quant.	Valor Unit	Total
Composição	73933/004 SINAPI	PORTA DE FERRO DE ABRIR TIPO BARRA CHATA, COM REQUADRO E GUARNICAO COMPLETA	ESQV - ESQUADRIAS/FERRAGENS/VIDR	m²	1,0000000	610,42	610,42
Composição Auxiliar	88315 SINAPI	SERRALHEIRO COM ENCARGOS COMPLEMENTARES	SEDI - SERVIÇOS DIVERSOS	H	1,6000000	22,43	35,88
Composição Auxiliar	88316 SINAPI	SERVEnte COM ENCARGOS COMPLEMENTARES	SEDI - SERVIÇOS DIVERSOS	H	1,8000000	18,14	32,65
Composição Auxiliar	88627 SINAPI	ARGAMASSA TRAÇO 1:0,5:4,5 (EM VOLUME DE CIMENTO, CAL E AREIA MÉDIA ÚMIDA) PARA ASSENTAMENTO DE ALVENARIA, PREPARO MANUAL. AF_08/2019	SEDI - SERVIÇOS DIVERSOS	m³	0,0060000	645,22	3,87

Insumo	00004930 SINAPI	PORTA DE ABRIR / GIRO, EM GRADIL FERRO, COM BARRA CHATA 3 CM X 1/4", COM REQUADRO E GUARNICAO - COMPLETO - ACABAMENTO NATURAL	Material	m²	1,0000000	538,02	538,02
			MO sem LS =>	52,43	LS =>	0,00	MO com LS => 52,43
			Valor do BDI =>	173,05			Valor com BDI => 783,47

7.5	Código Banco	Descrição	Tipo	Und	Quant.	Valor Unit	Total
Composição	C1348 SEINFRA	ESTRUTURA METÁLICA DE TRAVES DE FUTEBOL DE CAMPO OFICIAL, EM TUBOS DE AÇO GALVANIZADO, DIMENSÕES 7,32 X 2,44 X 1,50, COM ACABAMENTO E PINTURA, INCLUSIVE REDE EM FIO 100% NYLON COM PROTEÇÃO UV	URBANIZAÇÃO	CJ	1,0000000	4.081,90	4.081,90
Insumo	10108 SEINFRA	AREIA GROSSA	Material	m³	0,2300000	119,58	27,50
Insumo	10805 SEINFRA	CIMENTO PORTLAND	Material	KG	105,0000000	0,71	74,55
Insumo	11138 SEINFRA	TRAVES DE FUTEBOL DE CAMPO OFICIAL, EM TUBOS DE AÇO GALVANIZADO, DIMENSÕES 7,32 X 2,44 X 1,50, COM ACABAMENTO E PINTURA, INCLUSIVE REDE EM FIO 100% NYLON COM PROTEÇÃO UV, SEM COLOCAÇÃO	Material	CJ	1,0000000	3.763,61	3.763,61
Insumo	11605 SEINFRA	PEDRISCO	Material	m³	0,3000000	100,50	30,15
Insumo	12391 SEINFRA	PEDREIRO	Mão de Obra	H	3,5000000	24,16	84,56
Insumo	12543 SEINFRA	SERVENTE	Mão de Obra	H	5,5000000	18,46	101,53
			MO sem LS =>	186,09	LS =>	0,00	MO com LS => 186,09
			Valor do BDI =>	1.157,21			Valor com BDI => 5.239,11

8.1	Código Banco	Descrição	Tipo	Und	Quant.	Valor Unit	Total
Composição	C29 Próprio	PADRÃO DE ENTRADA AÉREO - COMPLETO	ASTU - ASSENTAMENTO DE TUBOS E PECAS	UND	1,0000000	1.677,83	1.677,83
Composição Auxiliar	88264 SINAPI	ELETRICISTA COM ENCARGOS COMPLEMENTARES	SEDI - SERVIÇOS DIVERSOS	H	4,0000000	22,93	91,72
Composição Auxiliar	88247 SINAPI	AUXILIAR DE ELETRICISTA COM ENCARGOS COMPLEMENTARES	SEDI - SERVIÇOS DIVERSOS	H	4,0000000	19,33	77,32
Insumo	00001091 SINAPI	ARMAÇAO VERTICAL COM HASTE E CONTRA-PINO, EM CHAPA DE AÇO GALVANIZADO 3/16", COM 1 ESTRIBO E 1 ISOLADOR	Material	UN	1,0000000	25,12	25,12
Insumo	00003398 SINAPI	ISOLADOR DE PORCELANA, TIPO ROLDANA, DIMENSOES DE *72* X *72* MM, PARA USO EM BAIXA TENSAO	Material	UN	3,0000000	5,92	17,76
Insumo	00000428 SINAPI	PARAFUSO M16 EM AÇO GALVANIZADO, COMPRIMENTO = 500 MM, DIAMETRO = 16 MM, ROSCA MAQUINA, COM CABECA SEXTAVADA E PORCA	Material	UN	6,0000000	38,20	229,20
Insumo	00002631 SINAPI	CURVA 90 GRAUS PARA ELETRODUTO, EM AÇO GALVANIZADO ELETROLITICO, COM ROSCA, DIAMETRO DE 50 MM (2")	Material	UN	2,0000000	26,18	52,36
Insumo	00002679 SINAPI	ELETRODUTO DE PVC RIGIDO SOLDAVEL, CLASSE B, DE 32 MM	Material	M	12,0000000	4,83	57,96

Insumo	00000567	SINAPI	CANTONEIRA (ABAS IGUAIS) EM ACO CARBONO, 25,4 MM X 3,17 MM (L X E), 1,27KG/M	Material	M	1,0000000	10,69	10,69	
Insumo	00034686	SINAPI	DISJUNTOR TERMOMAGNETICO PARA TRILHO DIN (IEC), MONOPOLAR, 40 50 A, ICC - 5KA / 250 VCA	Material	UN	1,0000000	17,06	17,06	
Insumo	00039808	SINAPI	CAIXA PARA MEDIDOR MONOFASICO, EM POLICARBONATO / TERMOPLASTICO, PARA ALOJAR 1 DISJUNTOR (PADRAO DA CONCESSIONARIA LOCAL)	Material	UN	1,0000000	126,03	126,03	
Insumo	00011991	SINAPI	HASTE DE ATERRAMENTO EM ACO GALVANIZADO TIPO CANTONEIRA COM 2,00 M DE COMPRIMENTO, 25 X 25 MM E CHAPA DE 3/16"	Material	UN	1,0000000	133,17	133,17	
Insumo	00012058	SINAPI	ELETRODUTO FLEXIVEL, EM FITA DE ACO GALVANIZADO, SEM REVESTIMENTO, DIAMETRO NOMINAL 1"	Material	M	8,0000000	12,13	97,04	
Insumo	00000420	SINAPI	CINTA CIRCULAR EM ACO GALVANIZADO DE 150 MM DE DIAMETRO PARA FIXACAO DE CAIXA MEDICAO, INCLUI PARAFUSOS E PORCAS	Material	UN	2,0000000	26,20	52,40	
Insumo	00011032	SINAPI	GRAMPO U DE 5/8" N8 EM ACO GALVANIZADO	Material	UN	2,0000000	10,31	20,62	
Insumo	00005038	SINAPI	POSTE DE CONCRETO DUPLO T, TIPO D, 200 KG, H = 9 M (NBR 8451)	Material	UN	1,0000000	491,03	491,03	
Insumo	00001095	SINAPI	ARMACAO VERTICAL COM HASTE E CONTRA-PINO, EM CHAPA DE ACO GALVANIZADO 3/16", COM 2 ESTRIBOS, E 2 ISOLADORES	Material	UN	3,0000000	37,35	112,05	
Insumo	00002589	SINAPI	CONDULETE DE ALUMINIO TIPO E, PARA ELETRODUTO ROSCAVEL DE 1 1/2", COM TAMPA CEGA	Material	UN	2,0000000	33,15	66,30	
				MO sem LS =>		129,12	LS =>	0,00 MO com LS =>	129,12
				Valor do BDI =>		475,66		Valor com BDI =>	2.153,49

8.2	Código Banco	Descrição	Tipo	Und	Quant.	Valor Unit	Total		
Composição	12808 ORSE	Refletor Slim LED 200W de potência, branco Frio, 6500k, Autovolt, marca G-light ou similar	Luminárias Externas	un	1,0000000	266,33	266,33		
Composição Auxiliar	10549 ORSE	Encargos Complementares - Servente	Provisórios	h	0,3000000	3,72	1,11		
Composição Auxiliar	10552 ORSE	Encargos Complementares - Eletricista	Provisórios	h	0,5000000	3,58	1,79		
Insumo	ORSE	Eletricista (horista)	Mão de Obra	h	0,5000000	18,21	9,10		
Insumo	00002438/SIN	ORSE	Servente de obras (horista)	h	0,3000000	13,65	4,09		
Insumo	00006111/SIN	13524 ORSE	Refletor Slim LED 200W de potência, branco Frio, 6500k, Autovolt, marca G-light ou similar	Material	un	1,0000000	248,48	248,48	
Insumo	1691 ORSE	Parafuso metal 2 1/2" x 12 p/ bucha s-10	Material	un	2,0000000	0,88	1,76		
				MO sem LS =>		13,19	LS =>	0,00 MO com LS =>	13,19
				Valor do BDI =>		75,50		Valor com BDI =>	341,83

8.3	Código Banco	Descrição	Tipo	Und	Quant.	Valor Unit	Total
-----	--------------	-----------	------	-----	--------	------------	-------

Composição	91928 SINAPI	CABO DE COBRE FLEXÍVEL ISOLADO, 4 MM², ANTI-CHAMA 450/750 V, PARA CIRCUITOS TERMINAIS - FORNECIMENTO E INSTALAÇÃO. AF_03/2023	INEL - INSTALAÇÃO ELÉTRICA/ELETRIFICAÇÃO E ILUMINAÇÃO EXTERNA	M	1,0000000	5,61	5,61	
Composição Auxiliar	88247 SINAPI	AUXILIAR DE ELETRICISTA COM ENCARGOS COMPLEMENTARES	SEDI - SERVIÇOS DIVERSOS	H	0,0390000	19,33	0,75	
Composição Auxiliar	88264 SINAPI	ELETRICISTA COM ENCARGOS COMPLEMENTARES	SEDI - SERVIÇOS DIVERSOS	H	0,0390000	22,93	0,89	
Insumo	00000981 SINAPI	CABO DE COBRE, FLEXIVEL, CLASSE 4 OU 5, ISOLACAO EM PVC/A, ANTICHAMA BWF-B, 1 CONDUTOR, 450/750 V, SECAO NOMINAL 4 MM2	Material	M	1,2434000	3,15	3,91	
Insumo	00021127 SINAPI	FITA ISOLANTE ADESIVA ANTICHAMA, USO ATE 750 V, EM ROLO DE 19 MM X 5 M	Material	UN	0,0094000	6,59	0,06	
			MO sem LS =>		1,24	LS =>	0,00 MO com LS =>	1,24
			Valor do BDI =>		1,59		Valor com BDI =>	7,20

8.4	Código Banco	Descrição	Tipo	Und	Quant.	Valor Unit	Total	
Composição	93866 SINAPI	DISJUNTOR BIPOLAR TIPO DIN, CORRENTE NOMINAL DE 10A - FORNECIMENTO E INSTALAÇÃO. AF_10/2020	INEL - INSTALAÇÃO ELÉTRICA/ELETRIFICAÇÃO E SEDI - SERVIÇOS DIVERSOS	UN	1,0000000	71,60	71,60	
Composição Auxiliar	88247 SINAPI	AUXILIAR DE ELETRICISTA COM ENCARGOS COMPLEMENTARES	SEDI - SERVIÇOS DIVERSOS	H	0,0703000	19,33	1,35	
Composição Auxiliar	88264 SINAPI	ELETRICISTA COM ENCARGOS COMPLEMENTARES	SEDI - SERVIÇOS DIVERSOS	H	0,0703000	22,93	1,61	
Insumo	00001570 SINAPI	TERMINAL A COMPRESSAO EM COBRE ESTANHADO PARA CABO 2,5 MM2, 1 FURO E 1 COMPRESSAO, PARA PARAFUSO DE FIXACAO M5	Material	UN	2,0000000	1,35	2,70	
Insumo	00034616 SINAPI	DISJUNTOR TERMOMAGNETICO PARA TRILHO DIN (IEC), BIPOLAR, 6 - 32 A	Material	UN	1,0000000	65,94	65,94	
			MO sem LS =>		2,26	LS =>	0,00 MO com LS =>	2,26
			Valor do BDI =>		20,29		Valor com BDI =>	91,89

8.5	Código Banco	Descrição	Tipo	Und	Quant.	Valor Unit	Total	
Composição	96985 SINAPI	HASTE DE ATERRAMENTO, DIÂMETRO 5/8", COM 3 METROS - FORNECIMENTO E INSTALAÇÃO. AF_08/2023	INEL - INSTALAÇÃO ELÉTRICA/ELETRIFICAÇÃO E SEDI - SERVIÇOS DIVERSOS	UN	1,0000000	125,19	125,19	
Composição Auxiliar	88247 SINAPI	AUXILIAR DE ELETRICISTA COM ENCARGOS COMPLEMENTARES	SEDI - SERVIÇOS DIVERSOS	H	0,2484000	19,33	4,80	
Composição Auxiliar	88264 SINAPI	ELETRICISTA COM ENCARGOS COMPLEMENTARES	SEDI - SERVIÇOS DIVERSOS	H	0,2484000	22,93	5,69	
Insumo	00003379 SINAPI	HASTE DE ATERRAMENTO EM ACO COM 3,00 M DE COMPRIMENTO E DN = 5/8", REVESTIDA COM BAIXA CAMADA DE COBRE, SEM CONECTOR	Material	UN	1,0000000	114,70	114,70	
			MO sem LS =>		8,01	LS =>	0,00 MO com LS =>	8,01
			Valor do BDI =>		35,49		Valor com BDI =>	160,68

8.6	Código Banco	Descrição	Tipo	Und	Quant.	Valor Unit	Total
Composição	83446 SINAPI	CAIXA DE PASSAGEM 30X30X40 COM TAMPA E DRENO BRITA	INEL - INSTALAÇÃO ELÉTRICA/ELETRIFICAÇÃO E	UN	1,0000000	196,99	196,99

Composição	88309 SINAPI	PEDREIRO COM ENCARGOS COMPLEMENTARES	SEDI - SERVIÇOS DIVERSOS	H	1,6789000	22,63	37,99	
Auxiliar	88316 SINAPI	SERVENTE COM ENCARGOS COMPLEMENTARES	SEDI - SERVIÇOS DIVERSOS	H	4,4832000	18,14	81,32	
Composição	00000370 SINAPI	AREIA MÉDIA - POSTO JAZIDA/FORNECEDOR (RETIRADO NA JAZIDA, SEM TRANSPORTE)	Material	m³	0,0653000	119,50	7,80	
Auxiliar	00001106 SINAPI	CAL HIDRATADA CH-I PARA ARGAMASSAS	Material	KG	3,0096000	1,50	4,51	
Insumo	00001358 SINAPI	CHAPA/PAINEL DE MADEIRA COMPENSADA RESINADA (MADEIRITE RESINADO ROSA) PARA FORMA DE CONCRETO, DE 2200 x 1100 MM, E = 17 MM	Material	m²	0,0600000	49,19	2,95	
Insumo	00001379 SINAPI	CIMENTO PORTLAND COMPOSTO CP II-32	Material	KG	18,5084000	0,70	12,95	
Insumo	00004721 SINAPI	PEDRA BRITADA N. 1 (9,5 a 19 MM) POSTO PEDREIRA/FORNECEDOR, SEM FRETE	Material	m³	0,0365000	104,48	3,81	
Insumo	00004722 SINAPI	PEDRA BRITADA N. 3 (38 A 50 MM) POSTO PEDREIRA/FORNECEDOR, SEM FRETE	Material	m³	0,0040000	98,69	0,39	
Insumo	00007258 SINAPI	TIJOLO CERAMICO MACICO COMUM DE *5 X 10 X 20* CM (L X A X C)	Material	UN	60,4800000	0,43	26,00	
Insumo	00043059 SINAPI	ACO CA-60, 4,2 MM, OU 5,0 MM, OU 6,0 MM, OU 7,0 MM, VERGALHAO	Material	KG	2,1560000	8,94	19,27	
			MO sem LS =>	89,03	LS =>	0,00	MO com LS =>	89,03
			Valor do BDI =>	55,84			Valor com BDI =>	252,83

Composições Auxiliares

	Código Banco	Descrição	Tipo	Und	Quant.	Valor Unit	Total	
Composição	88627 SINAPI	ARGAMASSA TRAÇO 1:0,5:4,5 (EM VOLUME DE CIMENTO, CAL E AREIA MÉDIA ÚMIDA) PARA ASSENTAMENTO DE ALVENARIA, PREPARO MANUAL. AF_08/2019	SEDI - SERVIÇOS DIVERSOS	m³	1,0000000	645,22	645,22	
Composição	88316 SINAPI	SERVENTE COM ENCARGOS COMPLEMENTARES	SEDI - SERVIÇOS DIVERSOS	H	8,7800000	18,14	159,26	
Auxiliar	00000370 SINAPI	AREIA MÉDIA - POSTO JAZIDA/FORNECEDOR (RETIRADO NA JAZIDA, SEM TRANSPORTE)	Material	m³	1,1300000	119,50	135,03	
Insumo	00001106 SINAPI	CAL HIDRATADA CH-I PARA ARGAMASSAS	Material	KG	75,4700000	1,50	113,20	
Insumo	00001379 SINAPI	CIMENTO PORTLAND COMPOSTO CP II-32	Material	KG	339,6200000	0,70	237,73	
			MO sem LS =>	116,42	LS =>	0,00	MO com LS =>	116,42
			Valor do BDI =>	182,91			Valor com BDI =>	828,13
Composição	87389 SINAPI	ARGAMASSA TRAÇO 1:2:8 (EM VOLUME DE CIMENTO, CAL E AREIA MÉDIA ÚMIDA) PARA EMBOÇO/MASSA ÚNICA/ASSENTAMENTO DE ALVENARIA DE VEDAÇÃO, PREPARO MANUAL. AF_08/2019	SEDI - SERVIÇOS DIVERSOS	m³	1,0000000	729,03	729,03	

Composição	88316 SINAPI	SERVENTE COM ENCARGOS COMPLEMENTARES	SEDI - SERVIÇOS DIVERSOS	H	11,1000000	18,14	201,35
Auxiliar							
Insumo	00000370 SINAPI	AREIA MEDIA - POSTO JAZIDA/FORNECEDOR (RETIRADO NA JAZIDA, SEM TRANSPORTE)	Material	m³	1,1400000	119,50	136,23
Insumo	00001106 SINAPI	CAL HIDRATADA CH-I PARA ARGAMASSAS	Material	KG	171,1300000	1,50	256,69
Insumo	00001379 SINAPI	CIMENTO PORTLAND COMPOSTO CP II-32	Material	KG	192,5200000	0,70	134,76
			MO sem LS =>	147,18	LS =>	0,00 MO com LS =>	147,18
			Valor do BDI =>	206,68		Valor com BDI =>	935,71
Composição	87313 SINAPI	ARGAMASSA TRAÇO 1:3 (EM VOLUME DE CIMENTO E AREIA GROSSA ÚMIDA) PARA CHAPISCO CONVENCIONAL, PREPARO MECÂNICO COM BETONEIRA 400 L. AF_08/2019	SEDI - SERVIÇOS DIVERSOS	m²	1,0000000	523,52	523,52
Composição	88377 SINAPI	OPERADOR DE BETONEIRA ESTACIONÁRIA/MISTURADOR COM ENCARGOS COMPLEMENTARES	SEDI - SERVIÇOS DIVERSOS	H	4,3200000	24,66	106,53
Auxiliar							
Composição	88830 SINAPI	BETONEIRA CAPACIDADE NOMINAL DE 400 L, CAPACIDADE DE MISTURA 280 L, MOTOR ELÉTRICO TRIFÁSICO POTÊNCIA DE 2 CV, SEM CARREGADOR - CHP DIURNO. AF_05/2023	CHOR - CUSTOS HORÁRIOS DE MÁQUINAS E EQUIPAMENTOS	CHP	1,0100000	2,04	2,06
Auxiliar							
Composição	88831 SINAPI	BETONEIRA CAPACIDADE NOMINAL DE 400 L, CAPACIDADE DE MISTURA 280 L, MOTOR ELÉTRICO TRIFÁSICO POTÊNCIA DE 2 CV, SEM CARREGADOR - CHI DIURNO. AF_05/2023	CHOR - CUSTOS HORÁRIOS DE MÁQUINAS E EQUIPAMENTOS	CHI	3,3100000	0,42	1,39
Auxiliar							
Insumo	00000367 SINAPI	AREIA GROSSA - POSTO JAZIDA/FORNECEDOR (RETIRADO NA JAZIDA, SEM TRANSPORTE)	Material	m³	0,9500000	121,06	115,00
Insumo	00001379 SINAPI	CIMENTO PORTLAND COMPOSTO CP II-32	Material	KG	426,4900000	0,70	298,54
			MO sem LS =>	90,07	LS =>	0,00 MO com LS =>	90,07
			Valor do BDI =>	148,41		Valor com BDI =>	671,93
Composição	88629 SINAPI	ARGAMASSA TRAÇO 1:3 (EM VOLUME DE CIMENTO E AREIA MÉDIA ÚMIDA), PREPARO MANUAL. AF_08/2019	SEDI - SERVIÇOS DIVERSOS	m²	1,0000000	621,38	621,38
Composição	88316 SINAPI	SERVENTE COM ENCARGOS COMPLEMENTARES	SEDI - SERVIÇOS DIVERSOS	H	8,5700000	18,14	155,45
Auxiliar							
Insumo	00000370 SINAPI	AREIA MEDIA - POSTO JAZIDA/FORNECEDOR (RETIRADO NA JAZIDA, SEM TRANSPORTE)	Material	m³	1,0700000	119,50	127,86
Insumo	00001379 SINAPI	CIMENTO PORTLAND COMPOSTO CP II-32	Material	KG	482,9600000	0,70	338,07
			MO sem LS =>	113,63	LS =>	0,00 MO com LS =>	113,63
			Valor do BDI =>	176,16		Valor com BDI =>	797,54
Composição	88247 SINAPI	AUXILIAR DE ELETRICISTA COM ENCARGOS COMPLEMENTARES	SEDI - SERVIÇOS DIVERSOS	H	1,0000000	19,33	19,33

Composição Auxiliar Insumo	95316 SINAPI	CURSO DE CAPACITAÇÃO PARA AUXILIAR DE ELETRICISTA (ENCARGOS COMPLEMENTARES) - HORISTA	SEDI - SERVIÇOS DIVERSOS	H	1,0000000	0,59	0,59	
Insumo	00000247 SINAPI	AJUDANTE DE ELETRICISTA (HORISTA)	Mão de Obra	H	1,0000000	13,75	13,75	
Insumo	00037370 SINAPI	ALIMENTAÇÃO - HORISTA (COLETADO CAIXA - ENCARGOS COMPLEMENTARES)	Material	H	1,0000000	1,02	1,02	
Insumo	00037371 SINAPI	TRANSPORTE - HORISTA (COLETADO CAIXA - ENCARGOS COMPLEMENTARES)	Material	H	1,0000000	0,57	0,57	
Insumo	00037372 SINAPI	EXAMES - HORISTA (COLETADO CAIXA - ENCARGOS COMPLEMENTARES)	Material	H	1,0000000	1,34	1,34	
Insumo	00037373 SINAPI	SEGURO - HORISTA (COLETADO CAIXA - ENCARGOS COMPLEMENTARES)	Material	H	1,0000000	0,01	0,01	
Insumo	00043460 SINAPI	FERRAMENTAS - FAMÍLIA ELETRICISTA - HORISTA (ENCARGOS COMPLEMENTARES - COLETADO CAIXA)	Material	H	1,0000000	0,85	0,85	
Insumo	00043484 SINAPI	EPI - FAMÍLIA ELETRICISTA - HORISTA (ENCARGOS COMPLEMENTARES - COLETADO CAIXA)	Material	H	1,0000000	1,20	1,20	
			MO sem LS =>		14,34	LS =>	0,00 MO com LS =>	14,34
			Valor do BDI =>		5,48		Valor com BDI =>	24,81

	Código Banco	Descrição	Tipo	Und	Quant.	Valor Unit	Total	
Composição	88831 SINAPI	BETONEIRA CAPACIDADE NOMINAL DE 400 L, CAPACIDADE DE MISTURA 280 L, MOTOR ELÉTRICO TRIFÁSICO POTÊNCIA DE 2 CV, SEM CARREGADOR - CHI DIURNO. AF_05/2023	CHOR - CUSTOS HORÁRIOS DE MÁQUINAS E EQUIPAMENTOS	CHI	1,0000000	0,42	0,42	
Composição Auxiliar	88826 SINAPI	BETONEIRA CAPACIDADE NOMINAL DE 400 L, CAPACIDADE DE MISTURA 280 L, MOTOR ELÉTRICO TRIFÁSICO POTÊNCIA DE 2 CV, SEM CARREGADOR - DEPRECIÇÃO. AF_05/2023	CHOR - CUSTOS HORÁRIOS DE MÁQUINAS E EQUIPAMENTOS	H	1,0000000	0,34	0,34	
Composição Auxiliar	88827 SINAPI	BETONEIRA CAPACIDADE NOMINAL DE 400 L, CAPACIDADE DE MISTURA 280 L, MOTOR ELÉTRICO TRIFÁSICO POTÊNCIA DE 2 CV, SEM CARREGADOR - JUROS. AF_05/2023	CHOR - CUSTOS HORÁRIOS DE MÁQUINAS E EQUIPAMENTOS	H	1,0000000	0,08	0,08	
			MO sem LS =>		0,00	LS =>	0,00 MO com LS =>	0,00
			Valor do BDI =>		0,11		Valor com BDI =>	0,53

	Código Banco	Descrição	Tipo	Und	Quant.	Valor Unit	Total
Composição	88830 SINAPI	BETONEIRA CAPACIDADE NOMINAL DE 400 L, CAPACIDADE DE MISTURA 280 L, MOTOR ELÉTRICO TRIFÁSICO POTÊNCIA DE 2 CV, SEM CARREGADOR - CHP DIURNO. AF_05/2023	CHOR - CUSTOS HORÁRIOS DE MÁQUINAS E EQUIPAMENTOS	CHP	1,0000000	2,04	2,04
Composição Auxiliar	88826 SINAPI	BETONEIRA CAPACIDADE NOMINAL DE 400 L, CAPACIDADE DE MISTURA 280 L, MOTOR ELÉTRICO TRIFÁSICO POTÊNCIA DE 2 CV, SEM CARREGADOR - DEPRECIÇÃO. AF_05/2023	CHOR - CUSTOS HORÁRIOS DE MÁQUINAS E EQUIPAMENTOS	H	1,0000000	0,34	0,34
Composição Auxiliar	88827 SINAPI	BETONEIRA CAPACIDADE NOMINAL DE 400 L, CAPACIDADE DE MISTURA 280 L, MOTOR ELÉTRICO TRIFÁSICO POTÊNCIA DE 2 CV, SEM CARREGADOR - JUROS. AF_05/2023	CHOR - CUSTOS HORÁRIOS DE MÁQUINAS E EQUIPAMENTOS	H	1,0000000	0,08	0,08

Composição Auxiliar	88828 SINAPI	BETONEIRA CAPACIDADE NOMINAL DE 400 L, CAPACIDADE DE MISTURA 280 L, MOTOR ELÉTRICO TRIFÁSICO POTÊNCIA DE 2 CV, SEM CARREGADOR - MANUTENÇÃO. AF_05/2023	CHOR - CUSTOS HORÁRIOS DE MÁQUINAS E EQUIPAMENTOS	H	1,0000000	0,40	0,40
---------------------	--------------	--	---	---	-----------	------	------

Composição Auxiliar	88829 SINAPI	BETONEIRA CAPACIDADE NOMINAL DE 400 L, CAPACIDADE DE MISTURA 280 L, MOTOR ELÉTRICO TRIFÁSICO POTÊNCIA DE 2 CV, SEM CARREGADOR - MATERIAIS NA OPERAÇÃO. AF_05/2023	CHOR - CUSTOS HORÁRIOS DE MÁQUINAS E EQUIPAMENTOS	H	1,0000000	1,22	1,22
---------------------	--------------	---	---	---	-----------	------	------

MO sem LS =>	0,00	LS =>	0,00	MO com LS =>	0,00
--------------	------	-------	------	--------------	------

Valor do BDI =>	0,57	Valor com BDI =>	2,61
-----------------	------	------------------	------

Composição	Código Banco	Descrição	Tipo	Und	Quant.	Valor Unit	Total
	88826 SINAPI	BETONEIRA CAPACIDADE NOMINAL DE 400 L, CAPACIDADE DE MISTURA 280 L, MOTOR ELÉTRICO TRIFÁSICO POTÊNCIA DE 2 CV, SEM CARREGADOR - AF_05/2023	CHOR - CUSTOS HORÁRIOS DE MÁQUINAS E EQUIPAMENTOS	H	1,0000000	0,34	0,34

Insumo	00010535 SINAPI	BETONEIRA CAPACIDADE NOMINAL 400 L, CAPACIDADE DE MISTURA 280 L, MOTOR ELÉTRICO TRIFÁSICO 220/380 V POTENCIA 2 CV, SEM CARREGADOR	Equipamento para Aquisição Permanente	UN	0,0000600	5.799,00	0,34
--------	-----------------	---	---------------------------------------	----	-----------	----------	------

MO sem LS =>	0,00	LS =>	0,00	MO com LS =>	0,00
--------------	------	-------	------	--------------	------

Valor do BDI =>	0,09	Valor com BDI =>	0,43
-----------------	------	------------------	------

Composição	Código Banco	Descrição	Tipo	Und	Quant.	Valor Unit	Total
	88827 SINAPI	BETONEIRA CAPACIDADE NOMINAL DE 400 L, CAPACIDADE DE MISTURA 280 L, MOTOR ELÉTRICO TRIFÁSICO POTÊNCIA DE 2 CV, SEM CARREGADOR - JUROS. AF_05/2023	CHOR - CUSTOS HORÁRIOS DE MÁQUINAS E EQUIPAMENTOS	H	1,0000000	0,08	0,08

Insumo	00010535 SINAPI	BETONEIRA CAPACIDADE NOMINAL 400 L, CAPACIDADE DE MISTURA 280 L, MOTOR ELÉTRICO TRIFÁSICO 220/380 V POTENCIA 2 CV, SEM CARREGADOR	Equipamento para Aquisição Permanente	UN	0,0000148	5.799,00	0,08
--------	-----------------	---	---------------------------------------	----	-----------	----------	------

MO sem LS =>	0,00	LS =>	0,00	MO com LS =>	0,00
--------------	------	-------	------	--------------	------

Valor do BDI =>	0,02	Valor com BDI =>	0,10
-----------------	------	------------------	------

Composição	Código Banco	Descrição	Tipo	Und	Quant.	Valor Unit	Total
	88828 SINAPI	BETONEIRA CAPACIDADE NOMINAL DE 400 L, CAPACIDADE DE MISTURA 280 L, MOTOR ELÉTRICO TRIFÁSICO POTÊNCIA DE 2 CV, SEM CARREGADOR - MANUTENÇÃO. AF_05/2023	CHOR - CUSTOS HORÁRIOS DE MÁQUINAS E EQUIPAMENTOS	H	1,0000000	0,40	0,40

Insumo	00010535 SINAPI	BETONEIRA CAPACIDADE NOMINAL 400 L, CAPACIDADE DE MISTURA 280 L, MOTOR ELÉTRICO TRIFÁSICO 220/380 V POTENCIA 2 CV, SEM CARREGADOR	Equipamento para Aquisição Permanente	UN	0,0000700	5.799,00	0,40
--------	-----------------	---	---------------------------------------	----	-----------	----------	------

MO sem LS =>	0,00	LS =>	0,00	MO com LS =>	0,00
--------------	------	-------	------	--------------	------

Valor do BDI =>	0,11	Valor com BDI =>	0,51
-----------------	------	------------------	------

Código Banco	Descrição	Tipo	Und	Quant.	Valor Unit	Total
--------------	-----------	------	-----	--------	------------	-------

Composição	88829 SINAPI	BETONEIRA CAPACIDADE NOMINAL DE 400 L, CAPACIDADE DE MISTURA 280 L, MOTOR ELÉTRICO TRIFÁSICO POTÊNCIA DE 2 CV, SEM CARREGADOR - MATERIAIS NA OPERAÇÃO. AF_05/2023	CHOR - CUSTOS HORÁRIOS DE MÁQUINAS E EQUIPAMENTOS	H	1,0000000	1,22	1,22	
Insumo	00002705 SINAPI	ENERGIA ELETRICA ATE 2000 KWH INDUSTRIAL, SEM DEMANDA	Franquia	KWH	1,2512000	0,98	1,22	
			MO sem LS =>	0,00	LS =>	0,00	MO com LS =>	0,00
			Valor do BDI =>	0,34			Valor com BDI =>	1,56
Composição	89226 SINAPI	BETONEIRA CAPACIDADE NOMINAL DE 600 L, CAPACIDADE DE MISTURA 360 L, MOTOR ELÉTRICO TRIFÁSICO POTÊNCIA DE 4 CV, SEM CARREGADOR - CHI DIURNO. AF_05/2023	CHOR - CUSTOS HORÁRIOS DE MÁQUINAS E EQUIPAMENTOS	CHI	1,0000000	1,75	1,75	
Composição Auxiliar	89221 SINAPI	BETONEIRA CAPACIDADE NOMINAL DE 600 L, CAPACIDADE DE MISTURA 360 L, MOTOR ELÉTRICO TRIFÁSICO POTÊNCIA DE 4 CV, SEM CARREGADOR - DEPRECIÇÃO. AF_05/2023	CHOR - CUSTOS HORÁRIOS DE MÁQUINAS E EQUIPAMENTOS	H	1,0000000	1,41	1,41	
Composição Auxiliar	89222 SINAPI	BETONEIRA CAPACIDADE NOMINAL DE 600 L, CAPACIDADE DE MISTURA 360 L, MOTOR ELÉTRICO TRIFÁSICO POTÊNCIA DE 4 CV, SEM CARREGADOR - JUROS. AF_05/2023	CHOR - CUSTOS HORÁRIOS DE MÁQUINAS E EQUIPAMENTOS	H	1,0000000	0,34	0,34	
			MO sem LS =>	0,00	LS =>	0,00	MO com LS =>	0,00
			Valor do BDI =>	0,49			Valor com BDI =>	2,24
Composição	89225 SINAPI	BETONEIRA CAPACIDADE NOMINAL DE 600 L, CAPACIDADE DE MISTURA 360 L, MOTOR ELÉTRICO TRIFÁSICO POTÊNCIA DE 4 CV, SEM CARREGADOR - CHP DIURNO. AF_05/2023	CHOR - CUSTOS HORÁRIOS DE MÁQUINAS E EQUIPAMENTOS	CHP	1,0000000	5,85	5,85	
Composição Auxiliar	89221 SINAPI	BETONEIRA CAPACIDADE NOMINAL DE 600 L, CAPACIDADE DE MISTURA 360 L, MOTOR ELÉTRICO TRIFÁSICO POTÊNCIA DE 4 CV, SEM CARREGADOR - DEPRECIÇÃO. AF_05/2023	CHOR - CUSTOS HORÁRIOS DE MÁQUINAS E EQUIPAMENTOS	H	1,0000000	1,41	1,41	
Composição Auxiliar	89222 SINAPI	BETONEIRA CAPACIDADE NOMINAL DE 600 L, CAPACIDADE DE MISTURA 360 L, MOTOR ELÉTRICO TRIFÁSICO POTÊNCIA DE 4 CV, SEM CARREGADOR - JUROS. AF_05/2023	CHOR - CUSTOS HORÁRIOS DE MÁQUINAS E EQUIPAMENTOS	H	1,0000000	0,34	0,34	
Composição Auxiliar	89223 SINAPI	BETONEIRA CAPACIDADE NOMINAL DE 600 L, CAPACIDADE DE MISTURA 360 L, MOTOR ELÉTRICO TRIFÁSICO POTÊNCIA DE 4 CV, SEM CARREGADOR - MANUTENÇÃO. AF_05/2023	CHOR - CUSTOS HORÁRIOS DE MÁQUINAS E EQUIPAMENTOS	H	1,0000000	1,65	1,65	
Composição Auxiliar	89224 SINAPI	BETONEIRA CAPACIDADE NOMINAL DE 600 L, CAPACIDADE DE MISTURA 360 L, MOTOR ELÉTRICO TRIFÁSICO POTÊNCIA DE 4 CV, SEM CARREGADOR - MATERIAIS NA OPERAÇÃO. AF_05/2023	CHOR - CUSTOS HORÁRIOS DE MÁQUINAS E EQUIPAMENTOS	H	1,0000000	2,45	2,45	
			MO sem LS =>	0,00	LS =>	0,00	MO com LS =>	0,00
			Valor do BDI =>	1,65			Valor com BDI =>	7,50

	Código Banco	Descrição	Tipo	Und	Quant.	Valor Unit	Total	
Composição	89221 SINAPI	BETONEIRA CAPACIDADE NOMINAL DE 600 L, CAPACIDADE DE MISTURA 360 L, MOTOR ELÉTRICO TRIFÁSICO POTÊNCIA DE 4 CV, SEM CARREGADOR - DEPRECIÇÃO. AF_05/2023	CHOR - CUSTOS HORÁRIOS DE MÁQUINAS E EQUIPAMENTOS	H	1,0000000	1,41	1,41	
Insumo	00036397 SINAPI	BETONEIRA, CAPACIDADE NOMINAL 600 L, CAPACIDADE DE MISTURA 360L, MOTOR ELETRICO TRIFASICO 220/380V, POTENCIA 4CV, EXCLUSO CARREGADOR	Equipamento para Aquisição Permanente	UN	0,0000600	23.589,15	1,41	
			MO sem LS =>	0,00	LS =>	0,00	MO com LS =>	0,00
			Valor do BDI =>	0,39			Valor com BDI =>	1,80
Composição	89222 SINAPI	BETONEIRA CAPACIDADE NOMINAL DE 600 L, CAPACIDADE DE MISTURA 360 L, MOTOR ELÉTRICO TRIFÁSICO POTÊNCIA DE 4 CV, SEM CARREGADOR - JUROS. AF_05/2023	CHOR - CUSTOS HORÁRIOS DE MÁQUINAS E EQUIPAMENTOS	H	1,0000000	0,34	0,34	
Insumo	00036397 SINAPI	BETONEIRA, CAPACIDADE NOMINAL 600 L, CAPACIDADE DE MISTURA 360L, MOTOR ELETRICO TRIFASICO O 220/380V, POTENCIA 4CV, EXCLUSO CARREGADOR	Equipamento para Aquisição Permanente	UN	0,0000148	23.589,15	0,34	
			MO sem LS =>	0,00	LS =>	0,00	MO com LS =>	0,00
			Valor do BDI =>	0,09			Valor com BDI =>	0,43
Composição	89223 SINAPI	BETONEIRA CAPACIDADE NOMINAL DE 600 L, CAPACIDADE DE MISTURA 360 L, MOTOR ELÉTRICO TRIFÁSICO POTÊNCIA DE 4 CV, SEM CARREGADOR - MANUTENÇÃO. AF_05/2023	CHOR - CUSTOS HORÁRIOS DE MÁQUINAS E EQUIPAMENTOS	H	1,0000000	1,65	1,65	
Insumo	00036397 SINAPI	BETONEIRA, CAPACIDADE NOMINAL 600 L, CAPACIDADE DE MISTURA 360L, MOTOR ELETRICO TRIFASICO 220/380V, POTENCIA 4CV, EXCLUSO CARREGADOR	Equipamento para Aquisição Permanente	UN	0,0000700	23.589,15	1,65	
			MO sem LS =>	0,00	LS =>	0,00	MO com LS =>	0,00
			Valor do BDI =>	0,46			Valor com BDI =>	2,11
Composição	89224 SINAPI	BETONEIRA CAPACIDADE NOMINAL DE 600 L, CAPACIDADE DE MISTURA 360 L, MOTOR ELÉTRICO TRIFÁSICO POTÊNCIA DE 4 CV, SEM CARREGADOR - MATERIAIS NA OPERAÇÃO. AF_05/2023	CHOR - CUSTOS HORÁRIOS DE MÁQUINAS E EQUIPAMENTOS	H	1,0000000	2,45	2,45	
Insumo	00002705 SINAPI	ENERGIA ELÉTRICA ATE 2000 KWH INDUSTRIAL, SEM DEMANDA	Franquia	KWH	2,5023900	0,98	2,45	
			MO sem LS =>	0,00	LS =>	0,00	MO com LS =>	0,00
			Valor do BDI =>	0,69			Valor com BDI =>	3,14
	Código Banco	Descrição	Tipo	Und	Quant.	Valor Unit	Total	

Composição	5903 SINAPI	CAMINHÃO PIPA 10.000 L TRUCADO, PESO BRUTO TOTAL 23.000 KG, CARGA ÚTIL MÁXIMA 15.935 KG, DISTÂNCIA ENTRE EIXOS 4,8 M, POTÊNCIA 230 CV, INCLUSIVE TANQUE DE AÇO PARA TRANSPORTE DE ÁGUA - CHI DIURNO. AF_06/2014	CHOR - CUSTOS HORÁRIOS DE MÁQUINAS E EQUIPAMENTOS	CHI	1,0000000	68,79	68,79
Composição Auxiliar	88282 SINAPI	MOTORISTA DE CAMINHÃO COM ENCARGOS COMPLEMENTARES	SEDI - SERVIÇOS DIVERSOS	H	1,0000000	21,12	21,12
Composição Auxiliar	91396 SINAPI	CAMINHÃO PIPA 10.000 L TRUCADO, PESO BRUTO TOTAL 23.000 KG, CARGA ÚTIL MÁXIMA 15.935 KG, DISTÂNCIA ENTRE EIXOS 4,8 M, POTÊNCIA 230 CV, INCLUSIVE TANQUE DE AÇO PARA TRANSPORTE DE ÁGUA - DEPRECIÇÃO. AF_06/2014	CHOR - CUSTOS HORÁRIOS DE MÁQUINAS E EQUIPAMENTOS	H	1,0000000	30,84	30,84
Composição Auxiliar	91397 SINAPI	CAMINHÃO PIPA 10.000 L TRUCADO, PESO BRUTO TOTAL 23.000 KG, CARGA ÚTIL MÁXIMA 15.935 KG, DISTÂNCIA ENTRE EIXOS 4,8 M, POTÊNCIA 230 CV, INCLUSIVE TANQUE DE AÇO PARA TRANSPORTE DE ÁGUA - JUROS. AF_06/2014	CHOR - CUSTOS HORÁRIOS DE MÁQUINAS E EQUIPAMENTOS	H	1,0000000	11,99	11,99
Composição Auxiliar	91398 SINAPI	CAMINHÃO PIPA 10.000 L TRUCADO, PESO BRUTO TOTAL 23.000 KG, CARGA ÚTIL MÁXIMA 15.935 KG, DISTÂNCIA ENTRE EIXOS 4,8 M, POTÊNCIA 230 CV, INCLUSIVE TANQUE DE AÇO PARA TRANSPORTE DE ÁGUA - IMPOSTOS E SEGUROS. AF_06/2014	CHOR - CUSTOS HORÁRIOS DE MÁQUINAS E EQUIPAMENTOS	H	1,0000000	4,84	4,84

MO sem LS => 17,31 LS => 0,00 MO com LS => 17,31
Valor do BDI => 19,50 Valor com BDI => 88,29

	Código Banco	Descrição	Tipo	Und	Quant.	Valor Unit	Total
Composição	5901 SINAPI	CAMINHÃO PIPA 10.000 L TRUCADO, PESO BRUTO TOTAL 23.000 KG, CARGA ÚTIL MÁXIMA 15.935 KG, DISTÂNCIA ENTRE EIXOS 4,8 M, POTÊNCIA 230 CV, INCLUSIVE TANQUE DE AÇO PARA TRANSPORTE DE ÁGUA - CHP DIURNO. AF_06/2014	CHOR - CUSTOS HORÁRIOS DE MÁQUINAS E EQUIPAMENTOS	CHP	1,0000000	314,44	314,44
Composição Auxiliar	53831 SINAPI	CAMINHÃO PIPA 10.000 L TRUCADO, PESO BRUTO TOTAL 23.000 KG, CARGA ÚTIL MÁXIMA 15.935 KG, DISTÂNCIA ENTRE EIXOS 4,8 M, POTÊNCIA 230 CV, INCLUSIVE TANQUE DE AÇO PARA TRANSPORTE DE ÁGUA - MATERIAIS NA OPERAÇÃO. AF_06/2014	CHOR - CUSTOS HORÁRIOS DE MÁQUINAS E EQUIPAMENTOS	H	1,0000000	190,70	190,70
Composição Auxiliar	5763 SINAPI	CAMINHÃO PIPA 10.000 L TRUCADO, PESO BRUTO TOTAL 23.000 KG, CARGA ÚTIL MÁXIMA 15.935 KG, DISTÂNCIA ENTRE EIXOS 4,8 M, POTÊNCIA 230 CV, INCLUSIVE TANQUE DE AÇO PARA TRANSPORTE DE ÁGUA - MANUTENÇÃO. AF_06/2014	CHOR - CUSTOS HORÁRIOS DE MÁQUINAS E EQUIPAMENTOS	H	1,0000000	54,95	54,95
Composição Auxiliar	88282 SINAPI	MOTORISTA DE CAMINHÃO COM ENCARGOS COMPLEMENTARES	SEDI - SERVIÇOS DIVERSOS	H	1,0000000	21,12	21,12
Composição Auxiliar	91396 SINAPI	CAMINHÃO PIPA 10.000 L TRUCADO, PESO BRUTO TOTAL 23.000 KG, CARGA ÚTIL MÁXIMA 15.935 KG, DISTÂNCIA ENTRE EIXOS 4,8 M, POTÊNCIA 230 CV, INCLUSIVE TANQUE DE AÇO PARA TRANSPORTE DE ÁGUA - DEPRECIÇÃO. AF_06/2014	CHOR - CUSTOS HORÁRIOS DE MÁQUINAS E EQUIPAMENTOS	H	1,0000000	30,84	30,84

Composição Auxiliar	91397 SINAPI	CAMINHÃO PIPA 10.000 L TRUCADO, PESO BRUTO TOTAL 23.000 KG, CARGA ÚTIL MÁXIMA 15.935 KG, DISTÂNCIA ENTRE EIXOS 4,8 M, POTÊNCIA 230 CV, INCLUSIVE TANQUE DE AÇO PARA TRANSPORTE DE ÁGUA - JUROS. AF_06/2014	CHOR - CUSTOS HORÁRIOS DE MÁQUINAS E EQUIPAMENTOS	H	1,0000000	11,99	11,99	
Composição Auxiliar	91398 SINAPI	CAMINHÃO PIPA 10.000 L TRUCADO, PESO BRUTO TOTAL 23.000 KG, CARGA ÚTIL MÁXIMA 15.935 KG, DISTÂNCIA ENTRE EIXOS 4,8 M, POTÊNCIA 230 CV, INCLUSIVE TANQUE DE AÇO PARA TRANSPORTE DE ÁGUA - IMPOSTOS E SEGUROS. AF_06/2014	CHOR - CUSTOS HORÁRIOS DE MÁQUINAS E EQUIPAMENTOS	H	1,0000000	4,84	4,84	
			MO sem LS =>		17,31	LS =>	0,00 MO com LS =>	17,31
			Valor do BDI =>		89,14		Valor com BDI =>	403,58
Composição	91398 SINAPI	CAMINHÃO PIPA 10.000 L TRUCADO, PESO BRUTO TOTAL 23.000 KG, CARGA ÚTIL MÁXIMA 15.935 KG, DISTÂNCIA ENTRE EIXOS 4,8 M, POTÊNCIA 230 CV, INCLUSIVE TANQUE DE AÇO PARA TRANSPORTE DE ÁGUA - DEPRECIÇÃO. AF_06/2014	CHOR - CUSTOS HORÁRIOS DE MÁQUINAS E EQUIPAMENTOS	H	1,0000000	30,84	30,84	
Insumo	00037736 SINAPI	TANQUE DE AÇO CARBONO NÃO REVESTIDO, PARA TRANSPORTE DE ÁGUA COM CAPACIDADE DE 10 M3, COM BOMBA CENTRIFUGA POR TOMADA DE FORÇA, VAZÃO MÁXIMA 75" M3/H (INCLUI MONTAGEM, NÃO INCLUI CAMINHÃO)	Equipamento para Aquisição Permanente	UN	0,0000551	83.450,00	4,59	
Insumo	00037758 SINAPI	CAMINHÃO TRUCADO, PESO BRUTO TOTAL 23000 KG, CARGA ÚTIL MÁXIMA 15285 KG, DISTANCIA ENTRE EIXOS 4,80 M, POTENCIA 326 CV (INCLUI CABINE E CHASSI, NÃO INCLUI CARROCERIA)	Equipamento para Aquisição Permanente	UN	0,0000343	765.387,37	26,25	
			MO sem LS =>		0,00	LS =>	0,00 MO com LS =>	0,00
			Valor do BDI =>		8,74		Valor com BDI =>	39,58
Composição	91398 SINAPI	CAMINHÃO PIPA 10.000 L TRUCADO, PESO BRUTO TOTAL 23.000 KG, CARGA ÚTIL MÁXIMA 15.935 KG, DISTÂNCIA ENTRE EIXOS 4,8 M, POTÊNCIA 230 CV, INCLUSIVE TANQUE DE AÇO PARA TRANSPORTE DE ÁGUA - IMPOSTOS E SEGUROS. AF_06/2014	CHOR - CUSTOS HORÁRIOS DE MÁQUINAS E EQUIPAMENTOS	H	1,0000000	4,84	4,84	
Insumo	00037736 SINAPI	TANQUE DE AÇO CARBONO NÃO REVESTIDO, PARA TRANSPORTE DE ÁGUA COM CAPACIDADE DE 10 M3, COM BOMBA CENTRIFUGA POR TOMADA DE FORÇA, VAZÃO MÁXIMA 75" M3/H (INCLUI MONTAGEM, NÃO INCLUI CAMINHÃO)	Equipamento para Aquisição Permanente	UN	0,0000058	83.450,00	0,48	
Insumo	00037758 SINAPI	CAMINHÃO TRUCADO, PESO BRUTO TOTAL 23000 KG, CARGA ÚTIL MÁXIMA 15285 KG, DISTANCIA ENTRE EIXOS 4,80 M, POTENCIA 326 CV (INCLUI CABINE E CHASSI, NÃO INCLUI CARROCERIA)	Equipamento para Aquisição Permanente	UN	0,0000057	765.387,37	4,36	
			MO sem LS =>		0,00	LS =>	0,00 MO com LS =>	0,00
			Valor do BDI =>		1,37		Valor com BDI =>	6,21

Composição	Código Banco	Descrição	Tipo	Und	Quant.	Valor Unit	Total	
	91397 SINAPI	CAMINHÃO PIPA 10.000 L TRUCADO, PESO BRUTO TOTAL 23.000 KG, CARGA ÚTIL MÁXIMA 15.935 KG, DISTÂNCIA ENTRE EIXOS 4,8 M, POTÊNCIA 230 CV, INCLUSIVE TANQUE DE AÇO PARA TRANSPORTE DE ÁGUA - JUROS. AF_06/2014	CHOR - CUSTOS HORÁRIOS DE MÁQUINAS E EQUIPAMENTOS	H	1,0000000	11,99	11,99	
Insumo	00037736 SINAPI	TANQUE DE AÇO CARBONO NÃO REVESTIDO, PARA TRANSPORTE DE ÁGUA COM CAPACIDADE DE 10 M3, COM BOMBA CENTRÍFUGA POR TOMADA DE FORÇA, VAZÃO MÁXIMA *75* M3/H (INCLUI MONTAGEM, NÃO INCLUI CAMINHAO)	Equipamento para Aquisição Permanente	UN	0,0000144	83.450,00	1,20	
Insumo	00037758 SINAPI	CAMINHÃO TRUCADO, PESO BRUTO TOTAL 23000 KG, CARGA ÚTIL MÁXIMA 15285 KG, DISTANCIA ENTRE EIXOS 4,80 M, POTENCIA 326 CV (INCLUI CABINE E CHASSI, NÃO INCLUI CARROCERIA)	Equipamento para Aquisição Permanente	UN	0,0000141	765.387,37	10,79	
			MO sem LS =>	0,00	LS =>	0,00	MO com LS =>	0,00
			Valor do BDI =>	3,39			Valor com BDI =>	15,38

Composição	Código Banco	Descrição	Tipo	Und	Quant.	Valor Unit	Total	
	5763 SINAPI	CAMINHÃO PIPA 10.000 L TRUCADO, PESO BRUTO TOTAL 23.000 KG, CARGA ÚTIL MÁXIMA 15.935 KG, DISTÂNCIA ENTRE EIXOS 4,8 M, POTÊNCIA 230 CV, INCLUSIVE TANQUE DE AÇO PARA TRANSPORTE DE ÁGUA - MANUTENÇÃO. AF_06/2014	CHOR - CUSTOS HORÁRIOS DE MÁQUINAS E EQUIPAMENTOS	H	1,0000000	54,95	54,95	
Insumo	00037736 SINAPI	TANQUE DE AÇO CARBONO NÃO REVESTIDO, PARA TRANSPORTE DE ÁGUA COM CAPACIDADE DE 10 M3, COM BOMBA CENTRÍFUGA POR TOMADA DE FORÇA, VAZÃO MÁXIMA *75* M3/H (INCLUI MONTAGEM, NÃO INCLUI CAMINHAO)	Equipamento para Aquisição Permanente	UN	0,0000689	83.450,00	5,74	
Insumo	00037758 SINAPI	CAMINHÃO TRUCADO, PESO BRUTO TOTAL 23000 KG, CARGA ÚTIL MÁXIMA 15285 KG, DISTANCIA ENTRE EIXOS 4,80 M, POTENCIA 326 CV (INCLUI CABINE E CHASSI, NÃO INCLUI CARROCERIA)	Equipamento para Aquisição Permanente	UN	0,0000643	765.387,37	49,21	
			MO sem LS =>	0,00	LS =>	0,00	MO com LS =>	0,00
			Valor do BDI =>	15,57			Valor com BDI =>	70,52

Composição	Código Banco	Descrição	Tipo	Und	Quant.	Valor Unit	Total	
	53831 SINAPI	CAMINHÃO PIPA 10.000 L TRUCADO, PESO BRUTO TOTAL 23.000 KG, CARGA ÚTIL MÁXIMA 15.935 KG, DISTÂNCIA ENTRE EIXOS 4,8 M, POTÊNCIA 230 CV, INCLUSIVE TANQUE DE AÇO PARA TRANSPORTE DE ÁGUA - MATERIAIS NA OPERAÇÃO. AF_06/2014	CHOR - CUSTOS HORÁRIOS DE MÁQUINAS E EQUIPAMENTOS	H	1,0000000	190,70	190,70	
Insumo	00004221 SINAPI	OLEO DIESEL COMBUSTIVEL COMUM METROPOLITANO S-10 OU S-500	Material	L	32,1600000	5,93	190,70	
			MO sem LS =>	0,00	LS =>	0,00	MO com LS =>	0,00
			Valor do BDI =>	54,06			Valor com BDI =>	244,76

Código Banco	Descrição	Tipo	Und	Quant.	Valor Unit	Total
--------------	-----------	------	-----	--------	------------	-------

Composição	88262 SINAPI	CARPINTEIRO DE FORMAS COM ENCARGOS COMPLEMENTARES	SEDI - SERVIÇOS DIVERSOS	H	1,0000000	22,29	22,29		
Composição Auxiliar	95330 SINAPI	CURSO DE CAPACITAÇÃO PARA CARPINTEIRO DE FÔRMAS (ENCARGOS COMPLEMENTARES) - HORISTA	SEDI - SERVIÇOS DIVERSOS	H	1,0000000	0,22	0,22		
Insumo	00001213 SINAPI	CARPINTEIRO DE FORMAS (HORISTA)	Mão de Obra	H	1,0000000	17,21	17,21		
Insumo	00037370 SINAPI	ALIMENTACAO - HORISTA (COLETADO CAIXA - ENCARGOS COMPLEMENTARES)	Material	H	1,0000000	1,02	1,02		
Insumo	00037371 SINAPI	TRANSPORTE - HORISTA (COLETADO CAIXA - ENCARGOS COMPLEMENTARES)	Material	H	1,0000000	0,57	0,57		
Insumo	00037372 SINAPI	EXAMES - HORISTA (COLETADO CAIXA - ENCARGOS COMPLEMENTARES)	Material	H	1,0000000	1,34	1,34		
Insumo	00037373 SINAPI	SEGURO - HORISTA (COLETADO CAIXA - ENCARGOS COMPLEMENTARES)	Material	H	1,0000000	0,01	0,01		
Insumo	00043459 SINAPI	FERRAMENTAS - FAMILIA CARPINTEIRO DE FORMAS - HORISTA (ENCARGOS COMPLEMENTARES - COLETADO CAIXA)	Material	H	1,0000000	0,49	0,49		
Insumo	00043483 SINAPI	EPI - FAMILIA CARPINTEIRO DE FORMAS - HORISTA (ENCARGOS COMPLEMENTARES - COLETADO CAIXA)	Material	H	1,0000000	1,43	1,43		
			MO sem LS =>		17,43	LS =>	0,00	MO com LS =>	17,43
			Valor do BDI =>		6,31			Valor com BDI =>	28,60

	Código Banco	Descrição	Tipo	Und	Quant.	Valor Unit	Total		
Composição	91533 SINAPI	COMPACTADOR DE SOLOS DE PERCUSSÃO (SOQUETE) COM MOTOR A GASOLINA 4 TEMPOS, POTÊNCIA 4 CV - CHP DIURNO. AF_08/2015	CHOR - CUSTOS HORÁRIOS DE MÁQUINAS E EQUIPAMENTOS	CHP	1,0000000	36,18	36,18		
Composição Auxiliar	88297 SINAPI	OPERADOR DE MÁQUINAS E EQUIPAMENTOS COM ENCARGOS COMPLEMENTARES	SEDI - SERVIÇOS DIVERSOS	H	1,0000000	28,44	28,44		
Composição Auxiliar	91529 SINAPI	COMPACTADOR DE SOLOS DE PERCUSSÃO (SOQUETE) COM MOTOR A GASOLINA 4 TEMPOS, POTÊNCIA 4 CV - DEPRECIÇÃO. AF_08/2015	CHOR - CUSTOS HORÁRIOS DE MÁQUINAS E EQUIPAMENTOS	H	1,0000000	0,75	0,75		
Composição Auxiliar	91530 SINAPI	COMPACTADOR DE SOLOS DE PERCUSSÃO (SOQUETE) COM MOTOR A GASOLINA 4 TEMPOS, POTÊNCIA 4 CV - JUROS. AF_08/2015	CHOR - CUSTOS HORÁRIOS DE MÁQUINAS E EQUIPAMENTOS	H	1,0000000	0,20	0,20		
Composição Auxiliar	91531 SINAPI	COMPACTADOR DE SOLOS DE PERCUSSÃO (SOQUETE) COM MOTOR A GASOLINA 4 TEMPOS, POTÊNCIA 4 CV - MANUTENÇÃO. AF_08/2015	CHOR - CUSTOS HORÁRIOS DE MÁQUINAS E EQUIPAMENTOS	H	1,0000000	0,94	0,94		
Composição Auxiliar	91532 SINAPI	COMPACTADOR DE SOLOS DE PERCUSSÃO (SOQUETE) COM MOTOR A GASOLINA 4 TEMPOS, POTÊNCIA 4 CV - MATERIAIS NA OPERAÇÃO. AF_08/2015	CHOR - CUSTOS HORÁRIOS DE MÁQUINAS E EQUIPAMENTOS	H	1,0000000	5,85	5,85		
			MO sem LS =>		24,63	LS =>	0,00	MO com LS =>	24,63
			Valor do BDI =>		10,25			Valor com BDI =>	46,43

	Código Banco	Descrição	Tipo	Und	Quant.	Valor Unit	Total
Composição	91529 SINAPI	COMPACTADOR DE SOLOS DE PERCUSSÃO (SOQUETE) COM MOTOR A GASOLINA 4 TEMPOS, POTÊNCIA 4 CV - DEPRECIÇÃO. AF_08/2015	CHOR - CUSTOS HORÁRIOS DE MÁQUINAS E EQUIPAMENTOS	H	1,0000000	0,75	0,75
Insumo	00013458 SINAPI	COMPACTADOR DE SOLOS DE PERCUSSÃO (SOQUETE) COM MOTOR A GASOLINA 4 TEMPOS DE 4 HP (4 CV)	Equipamento para Aquisição Permanente	UN	0,0000533	14.199,81	0,75

			MO sem LS =>	0,00	LS =>	0,00	MO com LS =>	0,00
			Valor do BDI =>	0,21			Valor com BDI =>	0,96
Composição	Código Banco	Descrição	Tipo	Und	Quant.	Valor Unit	Total	
	91530 SINAPI	COMPACTADOR DE SOLOS DE PERCUSSÃO (SOQUETE) COM MOTOR A GASOLINA 4 TEMPOS, POTÊNCIA 4 CV - JUROS. AF_08/2015	CHOR - CUSTOS HORÁRIOS DE MÁQUINAS E EQUIPAMENTOS	H	1,0000000	0,20	0,20	
Insumo	00013458 SINAPI	COMPACTADOR DE SOLOS DE PERCURSAO (SOQUETE) COM MOTOR A GASOLINA 4 TEMPOS DE 4 HP (4 CV)	Equipamento para Aquisição Permanente	UN	0,0000143	14.199,81	0,20	
			MO sem LS =>	0,00	LS =>	0,00	MO com LS =>	0,00
			Valor do BDI =>	0,05			Valor com BDI =>	0,25
Composição	Código Banco	Descrição	Tipo	Und	Quant.	Valor Unit	Total	
	91531 SINAPI	COMPACTADOR DE SOLOS DE PERCUSSÃO (SOQUETE) COM MOTOR A GASOLINA 4 TEMPOS, POTÊNCIA 4 CV - MANUTENÇÃO. AF_08/2015	CHOR - CUSTOS HORÁRIOS DE MÁQUINAS E EQUIPAMENTOS	H	1,0000000	0,94	0,94	
Insumo	00013458 SINAPI	COMPACTADOR DE SOLOS DE PERCURSAO (SOQUETE) COM MOTOR A GASOLINA 4 TEMPOS DE 4 HP (4 CV)	Equipamento para Aquisição Permanente	UN	0,0000667	14.199,81	0,94	
			MO sem LS =>	0,00	LS =>	0,00	MO com LS =>	0,00
			Valor do BDI =>	0,26			Valor com BDI =>	1,20
Composição	Código Banco	Descrição	Tipo	Und	Quant.	Valor Unit	Total	
	91532 SINAPI	COMPACTADOR DE SOLOS DE PERCUSSÃO (SOQUETE) COM MOTOR A GASOLINA 4 TEMPOS, POTÊNCIA 4 CV - MATERIAIS NA OPERAÇÃO. AF_08/2015	CHOR - CUSTOS HORÁRIOS DE MÁQUINAS E EQUIPAMENTOS	H	1,0000000	5,85	5,85	
Insumo	00004222 SINAPI	GASOLINA COMUM	Material	L	1,0300000	5,68	5,85	
			MO sem LS =>	0,00	LS =>	0,00	MO com LS =>	0,00
			Valor do BDI =>	1,65			Valor com BDI =>	7,50
Composição	Código Banco	Descrição	Tipo	Und	Quant.	Valor Unit	Total	
	94964 SINAPI	CONCRETO FCK = 20MPA, TRAÇO 1:2,7:3 (EM MASSA SECA DE CIMENTO/ AREIA MÉDIA/ BRITA 1) - PREPARO MECÂNICO COM BETONEIRA 400 L. AF_05/2021	FUES - FUNDAÇÕES E ESTRUTURAS	m³	1,0000000	465,25	465,25	
Composição Auxiliar	88316 SINAPI	SERVENTE COM ENCARGOS COMPLEMENTARES	SEDI - SERVIÇOS DIVERSOS	H	2,5333000	18,14	45,95	
Composição Auxiliar	88377 SINAPI	OPERADOR DE BETONEIRA ESTACIONÁRIA/MISTURADOR COM ENCARGOS COMPLEMENTARES	SEDI - SERVIÇOS DIVERSOS	H	1,6046000	24,66	39,56	
Composição Auxiliar	88830 SINAPI	BETONEIRA CAPACIDADE NOMINAL DE 400 L, CAPACIDADE DE MISTURA 280 L, MOTOR ELÉTRICO TRIFÁSICO POTÊNCIA DE 2 CV, SEM CARREGADOR - CHP DIURNO. AF_05/2023	CHOR - CUSTOS HORÁRIOS DE MÁQUINAS E EQUIPAMENTOS	CHP	0,8259000	2,04	1,68	
Composição Auxiliar	88831 SINAPI	BETONEIRA CAPACIDADE NOMINAL DE 400 L, CAPACIDADE DE MISTURA 280 L, MOTOR ELÉTRICO TRIFÁSICO POTÊNCIA DE 2 CV, SEM CARREGADOR - CHI DIURNO. AF_05/2023	CHOR - CUSTOS HORÁRIOS DE MÁQUINAS E EQUIPAMENTOS	CHI	0,7787000	0,42	0,32	

Insumo	00000370 SINAPI	AREIA MEDIA - POSTO JAZIDA/FORNECEDOR (RETIRADO NA JAZIDA, SEM TRANSPORTE)	Material	m³	0,7558000	119,50	90,31	
Insumo	00001379 SINAPI	CIMENTO PORTLAND COMPOSTO CP II-32	Material	KG	322,9777000	0,70	226,08	
Insumo	00004721 SINAPI	PEDRA BRITADA N. 1 (9,5 a 19 MM) POSTO PEDREIRA/FORNECEDOR, SEM FRETE	Material	m³	0,5872000	104,48	61,35	
			MO sem LS =>		67,04	LS =>	0,00 MO com LS =>	67,04
			Valor do BDI =>		131,89		Valor com BDI =>	597,14
Composição	94962 SINAPI	CONCRETO MAGRO PARA LASTRO. TRAÇO 1:4,5:4,5 (EM MASSA SECA DE CIMENTO/ AREIA MÉDIA/ BRITA 1) - PREPARO MECÂNICO COM BETONEIRA 400 L. AF_05/2021	FUES - FUNDAÇÕES E ESTRUTURAS	Und	Quant.	Valor Unit	Total	
				m³	1,0000000	388,50	388,50	
Composição Auxiliar	88316 SINAPI	SERVENTE COM ENCARGOS COMPLEMENTARES	SEDI - SERVIÇOS DIVERSOS	H	2,3433000	18,14	42,50	
Composição Auxiliar	88377 SINAPI	OPERADOR DE BETONEIRA ESTACIONÁRIA/MISTURADOR COM ENCARGOS COMPLEMENTARES	SEDI - SERVIÇOS DIVERSOS	H	1,4811000	24,66	36,52	
Composição Auxiliar	88830 SINAPI	BETONEIRA CAPACIDADE NOMINAL DE 400 L, CAPACIDADE DE MISTURA 280 L, MOTOR ELÉTRICO TRIFÁSICO POTÊNCIA DE 2 CV, SEM CARREGADOR - CHP DIURNO. AF_05/2023	CHOR - CUSTOS HORÁRIOS DE MÁQUINAS E EQUIPAMENTOS	CHP	0,7623000	2,04	1,55	
Composição Auxiliar	88831 SINAPI	BETONEIRA CAPACIDADE NOMINAL DE 400 L, CAPACIDADE DE MISTURA 280 L, MOTOR ELÉTRICO TRIFÁSICO POTÊNCIA DE 2 CV, SEM CARREGADOR - CHI DIURNO. AF_05/2023	CHOR - CUSTOS HORÁRIOS DE MÁQUINAS E EQUIPAMENTOS	CHI	0,7188000	0,42	0,30	
Insumo	00000370 SINAPI	AREIA MEDIA - POSTO JAZIDA/FORNECEDOR (RETIRADO NA JAZIDA, SEM TRANSPORTE)	Material	m³	0,8269000	119,50	98,81	
Insumo	00001379 SINAPI	CIMENTO PORTLAND COMPOSTO CP II-32	Material	KG	212,0194000	0,70	148,41	
Insumo	00004721 SINAPI	PEDRA BRITADA N. 1 (9,5 a 19 MM) POSTO PEDREIRA/FORNECEDOR, SEM FRETE	Material	m³	0,5782000	104,48	60,41	
			MO sem LS =>		61,95	LS =>	0,00 MO com LS =>	61,95
			Valor do BDI =>		110,13		Valor com BDI =>	498,63
Composição	95316 SINAPI	CURSO DE CAPACITAÇÃO PARA AUXILIAR DE ELETRICISTA (ENCARGOS COMPLEMENTARES) - HORISTA	SEDI - SERVIÇOS DIVERSOS	Und	Quant.	Valor Unit	Total	
				H	1,0000000	0,59	0,59	
Insumo	00000247 SINAPI	AJUDANTE DE ELETRICISTA (HORISTA)	Mão de Obra	H	0,0429700	13,75	0,59	
			MO sem LS =>		0,59	LS =>	0,00 MO com LS =>	0,59
			Valor do BDI =>		0,16		Valor com BDI =>	0,75
Composição	95330 SINAPI	CURSO DE CAPACITAÇÃO PARA CARPINTEIRO DE FÓRMAS (ENCARGOS COMPLEMENTARES) - HORISTA	SEDI - SERVIÇOS DIVERSOS	Und	Quant.	Valor Unit	Total	
				H	1,0000000	0,22	0,22	
Insumo	00001213 SINAPI	CARPINTEIRO DE FORMAS (HORISTA)	Mão de Obra	H	0,0132800	17,21	0,22	

			MO sem LS =>	0,22	LS =>	0,00	MO com LS =>	0,22
			Valor do BDI =>	0,06			Valor com BDI =>	0,28
Composição	Código Banco	Descrição	Tipo	Und	Quant.	Valor Unit	Total	
	95332 SINAPI	CURSO DE CAPACITAÇÃO PARA ELETRICISTA (ENCARGOS COMPLEMENTARES) - HORISTA	SEDI - SERVIÇOS DIVERSOS	H	1,0000000	0,73	0,73	
Insumo	0002436 SINAPI	ELETRICISTA (HORISTA)	Mão de Obra	H	0,0429700	17,21	0,73	
			MO sem LS =>	0,73	LS =>	0,00	MO com LS =>	0,73
			Valor do BDI =>	0,20			Valor com BDI =>	0,93
Composição	Código Banco	Descrição	Tipo	Und	Quant.	Valor Unit	Total	
	95422 SINAPI	CURSO DE CAPACITAÇÃO PARA ENCARREGADO GERAL DE OBRAS (ENCARGOS COMPLEMENTARES) - MENSALISTA	SEDI - SERVIÇOS DIVERSOS	MES	1,0000000	97,81	97,81	
Insumo	00040818 SINAPI	ENCARREGADO GERAL DE OBRAS (MENSALISTA)	Mão de Obra	MES	0,0182600	5.356,55	97,81	
			MO sem LS =>	97,81	LS =>	0,00	MO com LS =>	97,81
			Valor do BDI =>	27,72			Valor com BDI =>	125,53
Composição	Código Banco	Descrição	Tipo	Und	Quant.	Valor Unit	Total	
	95415 SINAPI	CURSO DE CAPACITAÇÃO PARA ENGENHEIRO CIVIL DE OBRA JÚNIOR (ENCARGOS COMPLEMENTARES) - MENSALISTA	SEDI - SERVIÇOS DIVERSOS	MES	1,0000000	223,32	223,32	
Insumo	00040811 SINAPI	ENGENHEIRO CIVIL DE OBRA JUNIOR (MENSALISTA)	Mão de Obra	MES	0,0127100	17.570,66	223,32	
			MO sem LS =>	223,32	LS =>	0,00	MO com LS =>	223,32
			Valor do BDI =>	63,31			Valor com BDI =>	286,63
Composição	Código Banco	Descrição	Tipo	Und	Quant.	Valor Unit	Total	
	95347 SINAPI	CURSO DE CAPACITAÇÃO PARA MOTORISTA DE CAMINHÃO (ENCARGOS COMPLEMENTARES) - HORISTA	SEDI - SERVIÇOS DIVERSOS	H	1,0000000	0,10	0,10	
Insumo	00004093 SINAPI	MOTORISTA DE CAMINHAO (HORISTA)	Mão de Obra	H	0,0058600	17,21	0,10	
			MO sem LS =>	0,10	LS =>	0,00	MO com LS =>	0,10
			Valor do BDI =>	0,02			Valor com BDI =>	0,12
Composição	Código Banco	Descrição	Tipo	Und	Quant.	Valor Unit	Total	
	95389 SINAPI	CURSO DE CAPACITAÇÃO PARA OPERADOR DE BETONEIRA ESTACIONÁRIA/MISTURADOR (ENCARGOS COMPLEMENTARES) - HORISTA	SEDI - SERVIÇOS DIVERSOS	H	1,0000000	0,19	0,19	
Insumo	00037666 SINAPI	OPERADOR DE BETONEIRA ESTACIONARIA / MISTURADOR (HORISTA)	Mão de Obra	H	0,0095700	20,66	0,19	
			MO sem LS =>	0,19	LS =>	0,00	MO com LS =>	0,19
			Valor do BDI =>	0,05			Valor com BDI =>	0,24
	Código Banco	Descrição	Tipo	Und	Quant.	Valor Unit	Total	

Composição	95357 SINAPI	CURSO DE CAPACITAÇÃO PARA OPERADOR DE ESCAVADEIRA (ENCARGOS COMPLEMENTARES) - HORISTA	SEDI - SERVIÇOS DIVERSOS	H	1,0000000	0,36	0,36	
Insumo	00004234 SINAPI	OPERADOR DE ESCAVADEIRA (HORISTA)	Mão de Obra	H	0,0132800	27,72	0,36	
			MO sem LS =>	0,36	LS =>	0,00	MO com LS =>	0,36
			Valor do BDI =>	0,10			Valor com BDI =>	0,46
Composição	95360 SINAPI	CURSO DE CAPACITAÇÃO PARA OPERADOR DE MÁQUINAS E EQUIPAMENTOS (ENCARGOS COMPLEMENTARES) - HORISTA	SEDI - SERVIÇOS DIVERSOS	H	1,0000000	0,32	0,32	
Insumo	00004230 SINAPI	OPERADOR DE MÁQUINAS E TRATORES DIVERSOS - TERRAPLANAGEM (HORISTA)	Mão de Obra	H	0,0132800	24,31	0,32	
			MO sem LS =>	0,32	LS =>	0,00	MO com LS =>	0,32
			Valor do BDI =>	0,09			Valor com BDI =>	0,41
Composição	95371 SINAPI	CURSO DE CAPACITAÇÃO PARA PEDREIRO (ENCARGOS COMPLEMENTARES) - HORISTA	SEDI - SERVIÇOS DIVERSOS	H	1,0000000	0,42	0,42	
Insumo	00004750 SINAPI	PEDREIRO (HORISTA)	Mão de Obra	H	0,0244200	17,21	0,42	
			MO sem LS =>	0,42	LS =>	0,00	MO com LS =>	0,42
			Valor do BDI =>	0,11			Valor com BDI =>	0,53
Composição	95372 SINAPI	CURSO DE CAPACITAÇÃO PARA PINTOR (ENCARGOS COMPLEMENTARES) - HORISTA	SEDI - SERVIÇOS DIVERSOS	H	1,0000000	0,29	0,29	
Insumo	00004783 SINAPI	PINTOR (HORISTA)	Mão de Obra	H	0,0169900	17,21	0,29	
			MO sem LS =>	0,29	LS =>	0,00	MO com LS =>	0,29
			Valor do BDI =>	0,08			Valor com BDI =>	0,37
Composição	95377 SINAPI	CURSO DE CAPACITAÇÃO PARA SERRALHEIRO (ENCARGOS COMPLEMENTARES) - HORISTA	SEDI - SERVIÇOS DIVERSOS	H	1,0000000	0,22	0,22	
Insumo	00006110 SINAPI	SERRALHEIRO (HORISTA)	Mão de Obra	H	0,0132800	17,21	0,22	
			MO sem LS =>	0,22	LS =>	0,00	MO com LS =>	0,22
			Valor do BDI =>	0,06			Valor com BDI =>	0,28
Composição	95378 SINAPI	CURSO DE CAPACITAÇÃO PARA SERVENTE (ENCARGOS COMPLEMENTARES) - HORISTA	SEDI - SERVIÇOS DIVERSOS	H	1,0000000	0,31	0,31	
Insumo	00006111 SINAPI	SERVENTE DE OBRAS (HORISTA)	Mão de Obra	H	0,0244200	12,95	0,31	
			MO sem LS =>	0,31	LS =>	0,00	MO com LS =>	0,31

		Valor do BDI =>		0,08		Valor com BDI =>		0,39	
	Código Banco	Descrição	Tipo	Und	Quant.	Valor Unit	Total		
Composição	88264 SINAPI	ELETRICISTA COM ENCARGOS COMPLEMENTARES	SEDI - SERVIÇOS DIVERSOS	H	1,0000000	22,93	22,93		
Composição Auxiliar	95332 SINAPI	CURSO DE CAPACITAÇÃO PARA ELETRICISTA (ENCARGOS COMPLEMENTARES) - HORISTA	SEDI - SERVIÇOS DIVERSOS	H	1,0000000	0,73	0,73		
Insumo	00002436 SINAPI	ELETRICISTA (HORISTA)	Mão de Obra	H	1,0000000	17,21	17,21		
Insumo	00037370 SINAPI	ALIMENTAÇÃO - HORISTA (COLETADO CAIXA - ENCARGOS COMPLEMENTARES)	Material	H	1,0000000	1,02	1,02		
Insumo	00037371 SINAPI	TRANSPORTE - HORISTA (COLETADO CAIXA - ENCARGOS COMPLEMENTARES)	Material	H	1,0000000	0,57	0,57		
Insumo	00037372 SINAPI	EXAMES - HORISTA (COLETADO CAIXA - ENCARGOS COMPLEMENTARES)	Material	H	1,0000000	1,34	1,34		
Insumo	00037373 SINAPI	SEGURO - HORISTA (COLETADO CAIXA - ENCARGOS COMPLEMENTARES)	Material	H	1,0000000	0,01	0,01		
Insumo	00043460 SINAPI	FERRAMENTAS - FAMÍLIA ELETRICISTA - HORISTA (ENCARGOS COMPLEMENTARES - COLETADO CAIXA)	Material	H	1,0000000	0,85	0,85		
Insumo	00043484 SINAPI	EPI - FAMÍLIA ELETRICISTA - HORISTA (ENCARGOS COMPLEMENTARES - COLETADO CAIXA)	Material	H	1,0000000	1,20	1,20		
			MO sem LS =>		17,94	LS =>	0,00	MO com LS =>	17,94
		Valor do BDI =>		6,50		Valor com BDI =>		29,43	
Composição	93572 SINAPI	ENCARREGADO GERAL DE OBRAS COM ENCARGOS COMPLEMENTARES	SEDI - SERVIÇOS DIVERSOS	MES	1,0000000	5.961,34	5.961,34		
Composição Auxiliar	95422 SINAPI	CURSO DE CAPACITAÇÃO PARA ENCARREGADO GERAL DE OBRAS (ENCARGOS COMPLEMENTARES) - MENSALISTA	SEDI - SERVIÇOS DIVERSOS	MES	1,0000000	97,81	97,81		
Insumo	00040818 SINAPI	ENCARREGADO GERAL DE OBRAS (MENSALISTA)	Mão de Obra	MES	1,0000000	5.356,55	5.356,55		
Insumo	00040863 SINAPI	EXAMES - MENSALISTA (COLETADO CAIXA - ENCARGOS COMPLEMENTARES)	Material	MES	1,0000000	252,08	252,08		
Insumo	00040864 SINAPI	SEGURO - MENSALISTA (COLETADO CAIXA - ENCARGOS COMPLEMENTARES)	Material	MES	1,0000000	0,01	0,01		
Insumo	00043475 SINAPI	FERRAMENTAS - FAMÍLIA ENCARREGADO GERAL - MENSALISTA (ENCARGOS COMPLEMENTARES - COLETADO CAIXA)	Material	MES	1,0000000	18,73	18,73		
Insumo	00043499 SINAPI	EPI - FAMÍLIA ENCARREGADO GERAL - MENSALISTA (ENCARGOS COMPLEMENTARES - COLETADO CAIXA)	Material	MES	1,0000000	236,16	236,16		
			MO sem LS =>		5.454,36	LS =>	0,00	MO com LS =>	5.454,36
		Valor do BDI =>		1.690,03		Valor com BDI =>		7.651,37	
Composição	93565 SINAPI	ENGENHEIRO CIVIL DE OBRA JUNIOR COM ENCARGOS COMPLEMENTARES	SEDI - SERVIÇOS DIVERSOS	MES	1,0000000	18.188,59	18.188,59		
Composição Auxiliar	95415 SINAPI	CURSO DE CAPACITAÇÃO PARA ENGENHEIRO CIVIL DE OBRA JÚNIOR (ENCARGOS COMPLEMENTARES) - MENSALISTA	SEDI - SERVIÇOS DIVERSOS	MES	1,0000000	223,32	223,32		

Insumo	00040811 SINAPI	ENGENHEIRO CIVIL DE OBRA JUNIOR (MENSALISTA)	Mão de Obra	MES	1,0000000	17.570,66	17.570,66	
Insumo	00040863 SINAPI	EXAMES - MENSALISTA (COLETADO CAIXA - ENCARGOS COMPLEMENTARES)	Material	MES	1,0000000	252,08	252,08	
Insumo	00040864 SINAPI	SEGURO - MENSALISTA (COLETADO CAIXA - ENCARGOS COMPLEMENTARES)	Material	MES	1,0000000	0,01	0,01	
Insumo	00043474 SINAPI	FERRAMENTAS - FAMILIA ENGENHEIRO CIVIL - MENSALISTA (ENCARGOS COMPLEMENTARES - COLETADO CAIXA)	Material	MES	1,0000000	2,29	2,29	
Insumo	00043498 SINAPI	EPI - FAMILIA ENGENHEIRO CIVIL - MENSALISTA (ENCARGOS COMPLEMENTARES - COLETADO CAIXA)	Material	MES	1,0000000	140,23	140,23	
			MO sem LS =>		17.793,98	LS =>	0,00 MO com LS =>	17.793,98
			Valor do BDI =>		5.156,46		Valor com BDI =>	23.345,05

	Código Banco	Descrição	Tipo	Und	Quant.	Valor Unit	Total	
Composição	5632 SINAPI	ESCAVADEIRA HIDRÁULICA SOBRE ESTEIRAS, CAÇAMBA 0,80 M3, PESO OPERACIONAL 17 T, POTENCIA BRUTA 111 HP - CHI DIURNO. AF_06/2014	CHOR - CUSTOS HORÁRIOS DE MÁQUINAS E EQUIPAMENTOS	CHI	1,0000000	91,18	91,18	
Composição Auxiliar	5627 SINAPI	ESCAVADEIRA HIDRÁULICA SOBRE ESTEIRAS, CAÇAMBA 0,80 M3, PESO OPERACIONAL 17 T, POTENCIA BRUTA 111 HP - DEPRECIÇÃO. AF_06/2014	CHOR - CUSTOS HORÁRIOS DE MÁQUINAS E EQUIPAMENTOS	H	1,0000000	46,90	46,90	
Composição Auxiliar	5628 SINAPI	ESCAVADEIRA HIDRÁULICA SOBRE ESTEIRAS, CAÇAMBA 0,80 M3, PESO OPERACIONAL 17 T, POTENCIA BRUTA 111 HP - JUROS. AF_06/2014	CHOR - CUSTOS HORÁRIOS DE MÁQUINAS E EQUIPAMENTOS	H	1,0000000	12,39	12,39	
Composição Auxiliar	88294 SINAPI	OPERADOR DE ESCAVADEIRA COM ENCARGOS COMPLEMENTARES	SEDI - SERVIÇOS DIVERSOS	H	1,0000000	31,89	31,89	
			MO sem LS =>		28,08	LS =>	0,00 MO com LS =>	28,08
			Valor do BDI =>		25,84		Valor com BDI =>	117,02

	Código Banco	Descrição	Tipo	Und	Quant.	Valor Unit	Total
Composição	5631 SINAPI	ESCAVADEIRA HIDRÁULICA SOBRE ESTEIRAS, CAÇAMBA 0,80 M3, PESO OPERACIONAL 17 T, POTENCIA BRUTA 111 HP - CHP DIURNO. AF_06/2014	CHOR - CUSTOS HORÁRIOS DE MÁQUINAS E EQUIPAMENTOS	CHP	1,0000000	213,66	213,66
Composição Auxiliar	5627 SINAPI	ESCAVADEIRA HIDRÁULICA SOBRE ESTEIRAS, CAÇAMBA 0,80 M3, PESO OPERACIONAL 17 T, POTENCIA BRUTA 111 HP - DEPRECIÇÃO. AF_06/2014	CHOR - CUSTOS HORÁRIOS DE MÁQUINAS E EQUIPAMENTOS	H	1,0000000	46,90	46,90
Composição Auxiliar	5628 SINAPI	ESCAVADEIRA HIDRÁULICA SOBRE ESTEIRAS, CAÇAMBA 0,80 M3, PESO OPERACIONAL 17 T, POTENCIA BRUTA 111 HP - JUROS. AF_06/2014	CHOR - CUSTOS HORÁRIOS DE MÁQUINAS E EQUIPAMENTOS	H	1,0000000	12,39	12,39
Composição Auxiliar	5629 SINAPI	ESCAVADEIRA HIDRÁULICA SOBRE ESTEIRAS, CAÇAMBA 0,80 M3, PESO OPERACIONAL 17 T, POTENCIA BRUTA 111 HP - MANUTENÇÃO. AF_06/2014	CHOR - CUSTOS HORÁRIOS DE MÁQUINAS E EQUIPAMENTOS	H	1,0000000	58,62	58,62
Composição Auxiliar	5000 SINAPI	ESCAVADEIRA HIDRÁULICA SOBRE ESTEIRAS, CAÇAMBA 0,80 M3, PESO OPERACIONAL 17 T, POTENCIA BRUTA 111 HP - MATERIAIS NA OPERAÇÃO. AF_06/2014	CHOR - CUSTOS HORÁRIOS DE MÁQUINAS E EQUIPAMENTOS	H	1,0000000	63,86	63,86
Composição Auxiliar	88294 SINAPI	OPERADOR DE ESCAVADEIRA COM ENCARGOS COMPLEMENTARES	SEDI - SERVIÇOS DIVERSOS	H	1,0000000	31,89	31,89

			MO sem LS =>	28,08	LS =>	0,00	MO com LS =>	28,08
			Valor do BDI =>	60,57			Valor com BDI =>	274,23
Composição	Código Banco	Descrição	Tipo		Und	Quant.	Valor Unit	Total
	5627 SINAPI	ESCAVADEIRA HIDRÁULICA SOBRE ESTEIRAS, CAÇAMBA 0,80 M3, PESO OPERACIONAL 17 T, POTENCIA BRUTA 111 HP - DEPRECIAÇÃO. AF_06/2014	CHOR - CUSTOS HORÁRIOS DE MÁQUINAS E EQUIPAMENTOS		H	1,0000000	46,90	46,90
Insumo	00010685 SINAPI	ESCAVADEIRA HIDRAULICA SOBRE ESTEIRAS, CACAMBA 0,80M3, PESO OPERACIONAL 17T, POTENCIA BRUTA 111HP	Equipamento para Aquisição Permanente		UN	0,0000560	837.500,00	46,90
			MO sem LS =>	0,00	LS =>	0,00	MO com LS =>	0,00
			Valor do BDI =>	13,29			Valor com BDI =>	60,19
Composição	Código Banco	Descrição	Tipo		Und	Quant.	Valor Unit	Total
	5628 SINAPI	ESCAVADEIRA HIDRÁULICA SOBRE ESTEIRAS, CAÇAMBA 0,80 M3, PESO OPERACIONAL 17 T, POTENCIA BRUTA 111 HP - JUROS. AF_06/2014	CHOR - CUSTOS HORÁRIOS DE MÁQUINAS E EQUIPAMENTOS		H	1,0000000	12,39	12,39
Insumo	00010685 SINAPI	ESCAVADEIRA HIDRAULICA SOBRE ESTEIRAS, CACAMBA 0,80M3, PESO OPERACIONAL 17T, POTENCIA BRUTA 111HP	Equipamento para Aquisição Permanente		UN	0,0000148	837.500,00	12,39
			MO sem LS =>	0,00	LS =>	0,00	MO com LS =>	0,00
			Valor do BDI =>	3,51			Valor com BDI =>	15,90
Composição	Código Banco	Descrição	Tipo		Und	Quant.	Valor Unit	Total
	5629 SINAPI	ESCAVADEIRA HIDRÁULICA SOBRE ESTEIRAS, CAÇAMBA 0,80 M3, PESO OPERACIONAL 17 T, POTENCIA BRUTA 111 HP - MANUTENÇÃO. AF_06/2014	CHOR - CUSTOS HORÁRIOS DE MÁQUINAS E EQUIPAMENTOS		H	1,0000000	58,62	58,62
Insumo	00010685 SINAPI	ESCAVADEIRA HIDRAULICA SOBRE ESTEIRAS, CACAMBA 0,80M3, PESO OPERACIONAL 17T, POTENCIA BRUTA 111HP	Equipamento para Aquisição Permanente		UN	0,0000700	837.500,00	58,62
			MO sem LS =>	0,00	LS =>	0,00	MO com LS =>	0,00
			Valor do BDI =>	16,61			Valor com BDI =>	75,23
Composição	Código Banco	Descrição	Tipo		Und	Quant.	Valor Unit	Total
	5630 SINAPI	ESCAVADEIRA HIDRÁULICA SOBRE ESTEIRAS, CAÇAMBA 0,80 M3, PESO OPERACIONAL 17 T, POTENCIA BRUTA 111 HP - MATERIAIS NA OPERAÇÃO. AF_06/2014	CHOR - CUSTOS HORÁRIOS DE MÁQUINAS E EQUIPAMENTOS		H	1,0000000	63,86	63,86
Insumo	00004221 SINAPI	OLEO DIESEL COMBUSTIVEL COMUM METROPOLITANO S-10 OU S-500	Material		L	10,7700000	5,93	63,86
			MO sem LS =>	0,00	LS =>	0,00	MO com LS =>	0,00
			Valor do BDI =>	18,10			Valor com BDI =>	81,96
Composição	Código Banco	Descrição	Tipo		Und	Quant.	Valor Unit	Total
	10552 ORSE	Encargos Complementares - Eletricista	Provisórios		h	1,0000000	3,58	3,58
Insumo	00012892/SIN	ORSE Luva raspa de couro, cano curto (punho *7* cm)	Material		par	0,0023000	12,15	0,02
Insumo	00012893/SIN	ORSE Bota de segurança com biqueira de aço e colarinho acolchoado	Material		par	0,0007000	64,80	0,04

Insumo	00012894/SIN	ORSE	Capa para chuva em pvc com forro de poliester, com capuz (amarela ou azul)	Material	un	0,002000	17,55	0,00		
Insumo	00012895/SIN	ORSE	Capacete de segurança aba frontal com suspensão de polietileno, sem jugular (classe b)	Material	un	0,006000	13,50	0,00		
Insumo	10362	ORSE	Seguro de vida e acidente em grupo	Serviços	un	0,0045000	12,54	0,05		
Insumo	10492	ORSE	Cesta Básica	Material	un	0,0045000	175,00	0,78		
Insumo	10517	ORSE	Exames admissionais/demissionais (checkup)	Serviços	ej	0,0004000	300,00	0,12		
Insumo	10579	ORSE	Chave de fenda chata 30 cm	Material	un	0,0002000	26,89	0,00		
Insumo	10596	ORSE	Protetor auricular	Material	un	0,0045000	4,90	0,02		
Insumo	10599	ORSE	Protetor solar fps 30 com 120ml	Material	un	0,0018000	18,00	0,03		
Insumo	10761	ORSE	Refeição - café da manhã (café com leite e dois pães com manteiga)	Serviços	un	0,1018000	5,00	0,50		
Insumo	11240	ORSE	Alicate com isolamento	Material	un	0,0002000	47,69	0,00		
Insumo	11241	ORSE	Alicate volt-amperimetro	Material	un	0,0002000	163,00	0,03		
Insumo	11242	ORSE	Chave inglesa 12"	Material	un	0,0001000	34,00	0,00		
Insumo	158	ORSE	Almoço (Participação do empregador)	Material	un	0,1018000	14,00	1,42		
Insumo	1651	ORSE	Óculos branco proteção	Material	pr	0,0008000	6,35	0,00		
Insumo	2378	ORSE	Vale transporte	Material	un	0,0654000	4,50	0,29		
Insumo	941	ORSE	Fardamento com mangas curta	Material	un	0,0015000	190,35	0,28		
					MO sem LS =>	0,00	LS =>	0,00	MO com LS =>	0,00
					Valor do BDI =>	1,01			Valor com BDI =>	4,59

Composição	Código Banco	Descrição	Tipo	Und	Quant.	Valor Unit	Total
	10549	ORSE	Encargos Complementares - Servente	Provisórios	h	1,0000000	3,72
Insumo	00002711/SIN	ORSE	Carrinho de mão de aço capacidade 50 a 60 l, pneu com câmara	Material	un	0,0002000	189,50
Insumo	00012892/SIN	ORSE	Luva raspa de couro, cano curto (punho *7* cm)	Material	par	0,0023000	12,15
Insumo	00012893/SIN	ORSE	Bota de segurança com biqueira de aço e colarinho acolchoado	Material	par	0,0008000	64,80
Insumo	00012894/SIN	ORSE	Capa para chuva em pvc com forro de poliester, com capuz (amarela ou azul)	Material	un	0,0002000	17,55
Insumo	00012895/SIN	ORSE	Capacete de segurança aba frontal com suspensão de polietileno, sem jugular (classe b)	Material	un	0,0060000	13,50
Insumo	10362	ORSE	Seguro de vida e acidente em grupo	Serviços	un	0,0045000	12,54

Insumo	10492 ORSE	Cesta Básica	Material	un	0,0045000	175,00	0,78
Insumo	10517 ORSE	Exames admissionais/demissionais (checkup)	Serviços	cj	0,0004000	300,00	0,12
Insumo	10596 ORSE	Protetor auricular	Material	un	0,0045000	4,90	0,02
Insumo	10599 ORSE	Protetor solar fps 30 com 120ml	Material	un	0,0018000	18,00	0,03
Insumo	10761 ORSE	Refeição - café da manhã (café com leite e dois pães com manteiga)	Serviços	un	0,1018000	5,00	0,50
Insumo	10788 ORSE	Pá quadrada	Material	un	0,0002000	36,90	0,00
Insumo	158 ORSE	Almoço (Participação do empregador)	Material	un	0,1018000	14,00	1,42
Insumo	1651 ORSE	Óculos branco proteção	Material	pr	0,0008000	6,35	0,00
Insumo	2378 ORSE	Vale transporte	Material	un	0,0941000	4,50	0,42
Insumo	4728 ORSE	Talhadeira chata 10"	Material	un	0,0003000	18,58	0,00
Insumo	4729 ORSE	Marreta 1 kg com cabo	Material	un	0,0001000	31,50	0,00
Insumo	941 ORSE	Fardamento com mangas curta	Material	un	0,0015000	190,35	0,28

MO sem LS => 0,00 LS => 0,00 MO com LS => 0,00

Valor do BDI => 1,05 Valor com BDI => 4,77

	Código Banco	Descrição	Tipo	Und	Quant.	Valor Unit	Total	
Composição	88282 SINAPI	MOTORISTA DE CAMINHÃO COM ENCARGOS COMPLEMENTARES	SEDI - SERVIÇOS DIVERSOS	H	1,0000000	21,12	21,12	
Composição Auxiliar	95347 SINAPI	CURSO DE CAPACITAÇÃO PARA MOTORISTA DE CAMINHÃO (ENCARGOS COMPLEMENTARES) - HORISTA	SEDI - SERVIÇOS DIVERSOS	H	1,0000000	0,10	0,10	
Insumo	00004093 SINAPI	MOTORISTA DE CAMINHÃO (HORISTA)	Mão de Obra	H	1,0000000	17,21	17,21	
Insumo	00037370 SINAPI	ALIMENTAÇÃO - HORISTA (COLETADO CAIXA - ENCARGOS COMPLEMENTARES)	Material	H	1,0000000	1,02	1,02	
Insumo	00037371 SINAPI	TRANSPORTE - HORISTA (COLETADO CAIXA - ENCARGOS COMPLEMENTARES)	Material	H	1,0000000	0,57	0,57	
Insumo	00037372 SINAPI	EXAMES - HORISTA (COLETADO CAIXA - ENCARGOS COMPLEMENTARES)	Material	H	1,0000000	1,34	1,34	
Insumo	00037373 SINAPI	SEGURO - HORISTA (COLETADO CAIXA - ENCARGOS COMPLEMENTARES)	Material	H	1,0000000	0,01	0,01	
Insumo	00043464 SINAPI	FERRAMENTAS - FAMÍLIA OPERADOR ESCAVADEIRA - HORISTA (ENCARGOS COMPLEMENTARES - COLETADO CAIXA)	Material	H	1,0000000	0,01	0,01	
Insumo	00043488 SINAPI	EPI - FAMÍLIA OPERADOR ESCAVADEIRA - HORISTA (ENCARGOS COMPLEMENTARES - COLETADO CAIXA)	Material	H	1,0000000	0,86	0,86	
			MO sem LS =>		17,31	LS =>	0,00 MO com LS =>	17,31
			Valor do BDI =>		5,98	Valor com BDI =>		27,10

	Código Banco	Descrição	Tipo	Und	Quant.	Valor Unit	Total	
Composição	88377 SINAPI	OPERADOR DE BETONEIRA ESTACIONÁRIA/MISTURADOR COM ENCARGOS COMPLEMENTARES	SEDI - SERVIÇOS DIVERSOS	H	1,0000000	24,66	24,66	
Composição Auxiliar	95389 SINAPI	CURSO DE CAPACITAÇÃO PARA OPERADOR DE BETONEIRA ESTACIONÁRIA/MISTURADOR (ENCARGOS COMPLEMENTARES) - HORISTA	SEDI - SERVIÇOS DIVERSOS	H	1,0000000	0,19	0,19	
Insumo	00037370 SINAPI	ALIMENTAÇÃO - HORISTA (COLETADO CAIXA - ENCARGOS COMPLEMENTARES)	Material	H	1,0000000	1,02	1,02	
Insumo	00037371 SINAPI	TRANSPORTE - HORISTA (COLETADO CAIXA - ENCARGOS COMPLEMENTARES)	Material	H	1,0000000	0,57	0,57	
Insumo	00037372 SINAPI	EXAMES - HORISTA (COLETADO CAIXA - ENCARGOS COMPLEMENTARES)	Material	H	1,0000000	1,34	1,34	
Insumo	00037373 SINAPI	SEGURO - HORISTA (COLETADO CAIXA - ENCARGOS COMPLEMENTARES)	Material	H	1,0000000	0,01	0,01	
Insumo	00037666 SINAPI	OPERADOR DE BETONEIRA ESTACIONARIA / MISTURADOR (HORISTA)	Mão de Obra	H	1,0000000	20,66	20,66	
Insumo	00043464 SINAPI	FERRAMENTAS - FAMÍLIA OPERADOR ESCAVADEIRA - HORISTA (ENCARGOS COMPLEMENTARES - COLETADO CAIXA)	Material	H	1,0000000	0,01	0,01	
Insumo	00043488 SINAPI	EPI - FAMÍLIA OPERADOR ESCAVADEIRA - HORISTA (ENCARGOS COMPLEMENTARES - COLETADO CAIXA)	Material	H	1,0000000	0,86	0,86	
			MO sem LS =>		20,85	LS =>	0,00 MO com LS =>	20,85
			Valor do BDI =>		6,99	Valor com BDI =>		31,65
Composição	88294 SINAPI	OPERADOR DE ESCAVADEIRA COM ENCARGOS COMPLEMENTARES	SEDI - SERVIÇOS DIVERSOS	H	1,0000000	31,89	31,89	
Composição Auxiliar	95357 SINAPI	CURSO DE CAPACITAÇÃO PARA OPERADOR DE ESCAVADEIRA (ENCARGOS COMPLEMENTARES) - HORISTA	SEDI - SERVIÇOS DIVERSOS	H	1,0000000	0,36	0,36	
Insumo	00004234 SINAPI	OPERADOR DE ESCAVADEIRA (HORISTA)	Mão de Obra	H	1,0000000	27,72	27,72	
Insumo	00037370 SINAPI	ALIMENTAÇÃO - HORISTA (COLETADO CAIXA - ENCARGOS COMPLEMENTARES)	Material	H	1,0000000	1,02	1,02	
Insumo	00037371 SINAPI	TRANSPORTE - HORISTA (COLETADO CAIXA - ENCARGOS COMPLEMENTARES)	Material	H	1,0000000	0,57	0,57	
Insumo	00037372 SINAPI	EXAMES - HORISTA (COLETADO CAIXA - ENCARGOS COMPLEMENTARES)	Material	H	1,0000000	1,34	1,34	
Insumo	00037373 SINAPI	SEGURO - HORISTA (COLETADO CAIXA - ENCARGOS COMPLEMENTARES)	Material	H	1,0000000	0,01	0,01	
Insumo	00043464 SINAPI	FERRAMENTAS - FAMÍLIA OPERADOR ESCAVADEIRA - HORISTA (ENCARGOS COMPLEMENTARES - COLETADO CAIXA)	Material	H	1,0000000	0,01	0,01	
Insumo	00043488 SINAPI	EPI - FAMÍLIA OPERADOR ESCAVADEIRA - HORISTA (ENCARGOS COMPLEMENTARES - COLETADO CAIXA)	Material	H	1,0000000	0,86	0,86	
			MO sem LS =>		28,08	LS =>	0,00 MO com LS =>	28,08
			Valor do BDI =>		9,04	Valor com BDI =>		40,93
	Código Banco	Descrição	Tipo	Und	Quant.	Valor Unit	Total	

Composição	88297 SINAPI	OPERADOR DE MÁQUINAS E EQUIPAMENTOS COM ENCARGOS COMPLEMENTARES	SEDI - SERVIÇOS DIVERSOS	H	1,0000000	28,44	28,44	
Composição Auxiliar	95360 SINAPI	CURSO DE CAPACITAÇÃO PARA OPERADOR DE MÁQUINAS E EQUIPAMENTOS (ENCARGOS COMPLEMENTARES) - HORISTA	SEDI - SERVIÇOS DIVERSOS	H	1,0000000	0,32	0,32	
Insumo	00004230 SINAPI	OPERADOR DE MÁQUINAS E TRATORES DIVERSOS - TERRAPLANAGEM (HORISTA)	Mão de Obra	H	1,0000000	24,31	24,31	
Insumo	00037370 SINAPI	ALIMENTAÇÃO - HORISTA (COLETADO CAIXA - ENCARGOS COMPLEMENTARES)	Material	H	1,0000000	1,02	1,02	
Insumo	00037371 SINAPI	TRANSPORTE - HORISTA (COLETADO CAIXA - ENCARGOS COMPLEMENTARES)	Material	H	1,0000000	0,57	0,57	
Insumo	00037372 SINAPI	EXAMES - HORISTA (COLETADO CAIXA - ENCARGOS COMPLEMENTARES)	Material	H	1,0000000	1,34	1,34	
Insumo	00037373 SINAPI	SEGURO - HORISTA (COLETADO CAIXA - ENCARGOS COMPLEMENTARES)	Material	H	1,0000000	0,01	0,01	
Insumo	00043464 SINAPI	FERRAMENTAS - FAMÍLIA OPERADOR ESCAVADEIRA - HORISTA (ENCARGOS COMPLEMENTARES - COLETADO CAIXA)	Material	H	1,0000000	0,01	0,01	
Insumo	00043488 SINAPI	EPI - FAMÍLIA OPERADOR ESCAVADEIRA - HORISTA (ENCARGOS COMPLEMENTARES - COLETADO CAIXA)	Material	H	1,0000000	0,86	0,86	
			MO sem LS =>		24,63	LS =>	0,00 MO com LS =>	24,63
			Valor do BDI =>		8,06		Valor com BDI =>	36,50

	Código Banco	Descrição	Tipo	Und	Quant.	Valor Unit	Total	
Composição	88309 SINAPI	PEDREIRO COM ENCARGOS COMPLEMENTARES	SEDI - SERVIÇOS DIVERSOS	H	1,0000000	22,63	22,63	
Composição Auxiliar	95371 SINAPI	CURSO DE CAPACITAÇÃO PARA PEDREIRO (ENCARGOS COMPLEMENTARES) - HORISTA	SEDI - SERVIÇOS DIVERSOS	H	1,0000000	0,42	0,42	
Insumo	00004750 SINAPI	PEDREIRO (HORISTA)	Mão de Obra	H	1,0000000	17,21	17,21	
Insumo	00037370 SINAPI	ALIMENTAÇÃO - HORISTA (COLETADO CAIXA - ENCARGOS COMPLEMENTARES)	Material	H	1,0000000	1,02	1,02	
Insumo	00037371 SINAPI	TRANSPORTE - HORISTA (COLETADO CAIXA - ENCARGOS COMPLEMENTARES)	Material	H	1,0000000	0,57	0,57	
Insumo	00037372 SINAPI	EXAMES - HORISTA (COLETADO CAIXA - ENCARGOS COMPLEMENTARES)	Material	H	1,0000000	1,34	1,34	
Insumo	00037373 SINAPI	SEGURO - HORISTA (COLETADO CAIXA - ENCARGOS COMPLEMENTARES)	Material	H	1,0000000	0,01	0,01	
Insumo	00043465 SINAPI	FERRAMENTAS - FAMÍLIA PEDREIRO - HORISTA (ENCARGOS COMPLEMENTARES - COLETADO CAIXA)	Material	H	1,0000000	0,82	0,82	
Insumo	00043489 SINAPI	EPI - FAMÍLIA PEDREIRO - HORISTA (ENCARGOS COMPLEMENTARES - COLETADO CAIXA)	Material	H	1,0000000	1,24	1,24	
			MO sem LS =>		17,63	LS =>	0,00 MO com LS =>	17,63
			Valor do BDI =>		6,41		Valor com BDI =>	29,04

	Código Banco	Descrição	Tipo	Und	Quant.	Valor Unit	Total
Composição	88310 SINAPI	PINTOR COM ENCARGOS COMPLEMENTARES	SEDI - SERVIÇOS DIVERSOS	H	1,0000000	24,14	24,14
Composição Auxiliar	95372 SINAPI	CURSO DE CAPACITAÇÃO PARA PINTOR (ENCARGOS COMPLEMENTARES) - HORISTA	SEDI - SERVIÇOS DIVERSOS	H	1,0000000	0,29	0,29

Insumo	00004783 SINAPI	PINTOR (HORISTA)	Mão de Obra	H	1,0000000	17,21	17,21	
Insumo	00037370 SINAPI	ALIMENTACAO - HORISTA (COLETADO CAIXA - ENCARGOS COMPLEMENTARES)	Material	H	1,0000000	1,02	1,02	
Insumo	00037371 SINAPI	TRANSPORTE - HORISTA (COLETADO CAIXA - ENCARGOS COMPLEMENTARES)	Material	H	1,0000000	0,57	0,57	
Insumo	00037372 SINAPI	EXAMES - HORISTA (COLETADO CAIXA - ENCARGOS COMPLEMENTARES)	Material	H	1,0000000	1,34	1,34	
Insumo	00037373 SINAPI	SEGURO - HORISTA (COLETADO CAIXA - ENCARGOS COMPLEMENTARES)	Material	H	1,0000000	0,01	0,01	
Insumo	00043466 SINAPI	FERRAMENTAS - FAMILIA PINTOR - HORISTA (ENCARGOS COMPLEMENTARES - COLETADO CAIXA)	Material	H	1,0000000	1,97	1,97	
Insumo	00043490 SINAPI	EPI - FAMILIA PINTOR - HORISTA (ENCARGOS COMPLEMENTARES - COLETADO CAIXA)	Material	H	1,0000000	1,73	1,73	
			MO sem LS =>		17,50	LS =>	0,00 MO com LS =>	17,50
			Valor do BDI =>		6,84		Valor com BDI =>	30,98

Composição	Código Banco	Descrição	Tipo	Und	Quant.	Valor Unit	Total	
	102234 SINAPI	PINTURA IMUNIZANTE PARA MADEIRA, 2 DEMÃOS. AF_01/2021	PINT - PINTURAS	m²	1,0000000	20,70	20,70	
Composição Auxiliar	88310 SINAPI	PINTOR COM ENCARGOS COMPLEMENTARES	SEDI - SERVIÇOS DIVERSOS	H	0,4529000	24,14	10,93	
Insumo	00007340 SINAPI	IMUNIZANTE PARA MADEIRA, INCOLOR	Material	L	0,3257000	30,01	9,77	
			MO sem LS =>		7,92	LS =>	0,00 MO com LS =>	7,92
			Valor do BDI =>		5,86		Valor com BDI =>	26,56

Composição	Código Banco	Descrição	Tipo	Und	Quant.	Valor Unit	Total	
	88315 SINAPI	SERRALHEIRO COM ENCARGOS COMPLEMENTARES	SEDI - SERVIÇOS DIVERSOS	H	1,0000000	22,43	22,43	
Composição Auxiliar	95377 SINAPI	CURSO DE CAPACITAÇÃO PARA SERRALHEIRO (ENCARGOS COMPLEMENTARES) - HORISTA	SEDI - SERVIÇOS DIVERSOS	H	1,0000000	0,22	0,22	
Insumo	00006110 SINAPI	SERRALHEIRO (HORISTA)	Mão de Obra	H	1,0000000	17,21	17,21	
Insumo	00037370 SINAPI	ALIMENTACAO - HORISTA (COLETADO CAIXA - ENCARGOS COMPLEMENTARES)	Material	H	1,0000000	1,02	1,02	
Insumo	00037371 SINAPI	TRANSPORTE - HORISTA (COLETADO CAIXA - ENCARGOS COMPLEMENTARES)	Material	H	1,0000000	0,57	0,57	
Insumo	00037372 SINAPI	EXAMES - HORISTA (COLETADO CAIXA - ENCARGOS COMPLEMENTARES)	Material	H	1,0000000	1,34	1,34	
Insumo	00037373 SINAPI	SEGURO - HORISTA (COLETADO CAIXA - ENCARGOS COMPLEMENTARES)	Material	H	1,0000000	0,01	0,01	
Insumo	00043466 SINAPI	FERRAMENTAS - FAMILIA PEDREIRO - HORISTA (ENCARGOS COMPLEMENTARES - COLETADO CAIXA)	Material	H	1,0000000	0,82	0,82	
Insumo	00043489 SINAPI	EPI - FAMILIA PEDREIRO - HORISTA (ENCARGOS COMPLEMENTARES - COLETADO CAIXA)	Material	H	1,0000000	1,24	1,24	
			MO sem LS =>		17,43	LS =>	0,00 MO com LS =>	17,43

		Valor do BDI =>		6,35	Valor com BDI =>		28,78	
	Código Banco	Descrição	Tipo	Und	Quant.	Valor Unit	Total	
Composição	88316 SINAPI	SERVENTE COM ENCARGOS COMPLEMENTARES	SEDI - SERVIÇOS DIVERSOS	H	1,0000000	18,14	18,14	
Composição Auxiliar	95378 SINAPI	CURSO DE CAPACITAÇÃO PARA SERVENTE (ENCARGOS COMPLEMENTARES) - HORISTA	SEDI - SERVIÇOS DIVERSOS	H	1,0000000	0,31	0,31	
Insumo	00006111 SINAPI	SERVENTE DE OBRAS (HORISTA)	Mão de Obra	H	1,0000000	12,95	12,95	
Insumo	00037370 SINAPI	ALIMENTAÇÃO - HORISTA (COLETADO CAIXA - ENCARGOS COMPLEMENTARES)	Material	H	1,0000000	1,02	1,02	
Insumo	00037371 SINAPI	TRANSPORTE - HORISTA (COLETADO CAIXA - ENCARGOS COMPLEMENTARES)	Material	H	1,0000000	0,57	0,57	
Insumo	00037372 SINAPI	EXAMES - HORISTA (COLETADO CAIXA - ENCARGOS COMPLEMENTARES)	Material	H	1,0000000	1,34	1,34	
Insumo	00037373 SINAPI	SEGURO - HORISTA (COLETADO CAIXA - ENCARGOS COMPLEMENTARES)	Material	H	1,0000000	0,01	0,01	
Insumo	00043467 SINAPI	FERRAMENTAS - FAMILIA SERVENTE - HORISTA (ENCARGOS COMPLEMENTARES - COLETADO CAIXA)	Material	H	1,0000000	0,61	0,61	
Insumo	00043491 SINAPI	EPI - FAMILIA SERVENTE - HORISTA (ENCARGOS COMPLEMENTARES - COLETADO CAIXA)	Material	H	1,0000000	1,33	1,33	
			MO sem LS =>		13,26	LS =>	0,00 MO com LS =>	13,26
			Valor do BDI =>		5,14	Valor com BDI =>	23,28	
							Total sem BDI	473.114,04
							Total do BDI	134.090,76
							Total Geral	607.204,80

Obra
CONSTRUÇÃO DE DUAS ARENA SOCIETY

Bancos B.D.I.
SINAPI - 03/2024 - 28,35%
Pernambuco
ORSE - 02/2024 - Sergipe
SEINFRA - 028 - Ceará

Encargos Sociais
Desonerado: 0,00%

Cronograma Fisico e Financeiro

Item	Descrição	Total Por Etapa	30 DIAS	60 DIAS	90 DIAS	120 DIAS
1	SERVIÇOS PRELIMINARES	100,00%	100,00%			
		2.947,62	2.947,62			
2	ADMINISTRAÇÃO DA OBRA	100,00%	25,00%	25,00%	25,00%	25,00%
		19.362,98	4.840,75	4.840,75	4.840,75	4.840,75
3	MOVIMENTAÇÃO DE TERRA	100,00%	25,00%	25,00%	25,00%	25,00%
		46.795,30	11.698,83	11.698,83	11.698,83	11.698,83
4	ALVENARIA	100,00%	25,00%	25,00%	25,00%	25,00%
		11.187,20	2.796,80	2.796,80	2.796,80	2.796,80
5	REVESTIMENTO E ESTRUTURA	100,00%	25,00%	25,00%	25,00%	25,00%
		3.243,58	810,90	810,90	810,90	810,90
6	PISO	100,00%	25,00%	25,00%	25,00%	25,00%
		290.772,52	72.693,13	72.693,13	72.693,13	72.693,13
7	ALAMBRADO E TELA DE PROTEÇÃO E PORTÃO	100,00%	25,00%	25,00%	25,00%	25,00%
		216.451,78	54.112,95	54.112,95	54.112,95	54.112,95
8	SISTEMA ELÉTRICO	100,00%	25,00%	25,00%	25,00%	25,00%
		16.443,82	4.110,96	4.110,96	4.110,96	4.110,96
Porcentagem			25,36%	24,88%	24,88%	24,88%
Custo			154.011,92	151.064,30	151.064,30	151.064,30
Porcentagem Acumulado			25,36%	50,24%	75,12%	100,00%
Custo Acumulado			154.011,91	305.076,21	456.140,50	607.204,80

Obra
CONSTRUÇÃO DE DUAS ÁRENA SOCIETY

Bancos
SINAPI - 03/2024 -
Pernambuco
ORSE - 02/2024 - Sergipe
SEINFRA - 028 - Ceará

B.D.I.
28,35%



Orçamento Sintético										
Item	Código Banco	Descrição	Und	Quant.	Valor Unit	Valor Unit com BDI	Total	Peso (%)		
1		SERVIÇOS PRELIMINARES					2.947,62	0,49 %		
1.1	103689 SINAPI	FORNECIMENTO E INSTALAÇÃO DE PLACA DE OBRA COM CHAPA GALVANIZADA E ESTRUTURA DE MADEIRA. AF_03/2022_PS	m²	6	305,97	392,71	2.356,26	0,39 %		
1.2	C2873 SEINFRA	LOCAÇÃO DA OBRA COM AUXÍLIO TOPOGRÁFICO (ÁREA ATÉ 5000 M2)	m²	1848	0,25	0,32	591,36	0,10 %		
2		ADMINISTRAÇÃO DA OBRA					19.362,98	3,19 %		
2.1	H9 Próprio	ADMINISTRAÇÃO LOCAL	CJ	1	15.086,08	19.362,98	19.362,98	3,19 %		
3		MOVIMENTAÇÃO DE TERRA					46.795,30	7,71 %		
3.1	98524 SINAPI	LIMPEZA MANUAL DE VEGETAÇÃO EM TERRENO COM ENXADA. AF_03/2024	m²	2250	3,86	4,95	11.137,50	1,83 %		
3.2	93358 SINAPI	ESCAVAÇÃO MANUAL DE VALA COM PROFUNDIDADE MENOR OU IGUAL A 1,30 M. AF_02/2021	m³	40,96	71,76	92,10	3.772,41	0,62 %		
3.3	94306 SINAPI	ATERRO MECANIZADO DE VALA COM ESCAVADEIRA HIDRÁULICA (CAPACIDADE DA CAÇAMBA: 0,8 M³ / POTÊNCIA: 111 HP), LARGURA ATÉ 2,5 M, PROFUNDIDADE DE 1,5 A 3,0 M, COM SOLO ARGILO-ARENOSO. AF_08/2023	m³	369,6	67,22	98,27	31.885,39	5,25 %		
4		ALVENARIA					11.187,20	1,84 %		
4.1	87482 SINAPI	ALVENARIA DE VEDAÇÃO DE BLOCOS CERÂMICOS FURADOS NA VERTICAL DE 19X19X39CM (ESPESSURA 19CM) DE PAREDES COM ÁREA LÍQUIDA MAIOR OU IGUAL A 6M² SEM VÃOS E ARGAMASSA DE ASSENTAMENTO COM PREPARO MANUAL. AF_09/2014	m²	128	68,10	87,40	11.187,20	1,84 %		
5		REVESTIMENTO E ESTRUTURA					3.243,58	0,53 %		
5.1	94968 SINAPI	CONCRETO MAGRO PARA LASTRO, TRAÇO 1:4,5:4,5 (EM MASSA SECA DE CIMENTO/ AREIA MÉDIA/ BRITA 1) - PREPARO MECÂNICO COM BETONEIRA 800 L. AF_05/2021	m²	2,56	385,85	495,23	1.267,78	0,21 %		
5.2	87879 SINAPI	CHAPISCO APLICADO EM ALVENARIAS E ESTRUTURAS DE CONCRETO INTERNAS, COM COLHER DE PEDREIRO. ARGAMASSA TRAÇO 1:3 COM PREPARO EM BETONEIRA 400L. AF_10/2022	m²	51,2	3,93	5,04	258,04	0,04 %		
5.3	87548 SINAPI	MASSA ÚNICA, EM ARGAMASSA TRAÇO 1:2:8, PREPARO MANUAL, APLICADA MANUALMENTE EM PAREDES INTERNAS DE AMBIENTES COM ÁREA ENTRE 5M² E 10M², E = 10MM, COM TALISCAS. AF_03/2024	m²	51,2	26,14	33,55	1.717,76	0,28 %		
6		PISO					290.772,52	47,89 %		
6.2	94990 SINAPI	EXECUÇÃO DE PASSEIO (CALÇADA) OU PISO DE CONCRETO COM CONCRETO MOLDADO IN LOCO, FEITO EM OBRA, ACABAMENTO CONVENCIONAL, NÃO ARMADO. AF_08/2022	m²	91,7	726,43	932,37	85.498,32	4,08 %		
6.3	COMP 06. Próprio	GRAMA SINTÉTICA, ALTURA /ESPESSURA DE 52MM (2MM DE BASE E 50MM DE FIOS EXPOSTOS), BASE TRÍPLA, MÍNIMO DE 8 000 PONTOS POR M2, INCLUINDO MÃO DE OBRA E SISTEMA DE INSTALAÇÃO (FLUTUANTE, UNIÃO DOS ROLOS COM TAPEDE 30CM, COLA PU, 30 KG/M2 DE AREIA CLASSIFICADA GRANULOMETRIA 40/45 OU 50/60 E 10 KG/M2 DE GRANULO DE BORRACHA SBR PRETA MALHA 10 (0,7 A 2,0 MM)); MEDINDO 42 M DE COMPRIMENTO POR 22 M DE LARGURA	CJ	2	72.593,60	93.173,88	186.347,76	30,69 %		
6.4	94273 SINAPI	ASSENTAMENTO DE GUIA (MEIO-FIO) EM TRECHO RETO, CONFECCIONADA EM CONCRETO PRÉ-FABRICADO, DIMENSÕES 100X15X13X30 CM (COMPRIMENTO X BASE INFERIOR X BASE SUPERIOR X ALTURA). AF_01/2024	M	282,4	52,22	67,02	18.926,44	3,12 %		
7		ALAMBRADO E TELA DE PROTEÇÃO E PORTÃO					216.451,78	35,65 %		
7.1	102363 SINAPI	ALAMBRADO PARA QUADRA POLIESPORTIVA, ESTRUTURADO POR TUBOS DE AÇO GALVANIZADO, (MONTANTES COM DIÂMETRO 2", TRAVESSAS E ESCORAS COM DIÂMETRO 1 ½"), COM TELA DE ARAME GALVANIZADO, FIO 12 BWG E MALHA QUADRADA 5X5CM (EXCETO MURETA). AF_03/2021	m²	516,8	167,48	214,96	111.091,32	18,30 %		
7.2	COMP Próprio 0805	TELA DE PROTEÇÃO COM TUBO DE AÇO GALVANIZADO	M²	1292	37,46	48,07	62.106,44	10,23 %		
7.3	COMP 08. Próprio	REDE DE PROREÇÃO M15X15 30/21 100% POLIETILENO PARA TETO	M²	1848	12,50	16,04	29.641,92	4,88 %		
7.4	73933/004 SINAPI	PORTA DE FERRO DE ABRIR TIPO BARRA CHATA, COM REQUADRO E GUARNIÇÃO COMPLETA	m²	4	610,42	783,47	3.133,88	0,52 %		
7.5	C1348 SEINFRA	ESTRUTURA METÁLICA DE TRAVES DE FUTEBOL DE CAMPO OFICIAL, EM TUBOS DE AÇO GALVANIZADO, DIMENSÕES 7,32 X 2,44 X 1,50, COM ACABAMENTO E PINTURA, INCLUSIVE REDE EM FIO 100% NYLON COM PROTEÇÃO UV	CJ	2	4.081,00	5.239,11	10.478,22	1,73 %		
8		SISTEMA ELÉTRICO					16.443,82	2,71 %		
8.1	C29 Próprio	PADRÃO DE ENTRADA AÉREO - COMPLETO	UND	2	1.877,00	2.150,49	4.306,98	0,71 %		
8.2	12808 ORSE	Refletor Slim LED 200W de potência, branco Frio, 6500K, Autovolt, marca G-light ou similar	un	20	266,33	341,83	6.836,60	1,13 %		
8.3	91928 SINAPI	CABO DE COBRE FLEXÍVEL ISOLADO, 4 MM², ANTI-CHAMA 450/750 V, PARA CIRCUITOS TERMINAIS - FORNECIMENTO E INSTALAÇÃO. AF_03/2023	M	500	5,61	7,20	3.600,00	0,59 %		
8.4	93660 SINAPI	DISJUNTOR BIPOLAR TIPO DIN, CORRENTE NOMINAL DE 10A - FORNECIMENTO E INSTALAÇÃO. AF_10/2020	UN	4	71,63	91,89	367,56	0,06 %		
8.5	96985 SINAPI	HASTE DE ATERRAMENTO, DIÂMETRO 5/8", COM 3 METROS - FORNECIMENTO E INSTALAÇÃO. AF_08/2023	UN	2	125,19	160,68	321,36	0,05 %		
8.6	83446 SINAPI	CAIXA DE PASSAGEM 30X30X40 COM TAMPA E DRENO BRITA	UN	4	196,99	252,83	1.011,32	0,17 %		
Total sem BDI								473.114,04		
Total do BDI								134.090,76		
Total Geral								607.204,80		



CONSTRUÇÃO DE DUAS ÁRENA SOCIETY
LOCAL: MUNICÍPIO DE MOREILÂNDIA-PE

SINAPI 03/2024, ORSE-SE 02/2024, SEINFRA-CE 0.28, COTAÇÃO, DESONERADO

Memória de calculos

ITEM	CÓDIGO	FONTE	ESPECIFICAÇÕES	Compr.	Largura	Prof./alt.	Taxa	Quant.	Unid.
1			SERVIÇOS PRELIMINARES						
1.1	103689	SINAPI	FORNECIMENTO E INSTALAÇÃO DE PLACA DE OBRA COM CHAPA GALVANIZADA E ESTRUTURA DE MADEIRA. AF_03/2022_P3						
			PLACA DE OBRAS	3,00		2,00		6,00	M ²
			TOTAL GERAL					6,00	M²
1.2	C2873	SEINFRA-CE	LOCAÇÃO DA OBRA COM AUXÍLIO TOPOGRÁFICO (ÁREA ATÉ 5000 M2)						
			QUADRA 01		22,00			924,00	M ²
			QUADRA 02		22,00			924,00	M ²
			TOTAL GERAL					1.848,00	M²
2			ADMINISTRAÇÃO LOCAL						
2.1	COMP	PRÓPRIA	QUADRA 01 E QUADRA 02					1,00	CJ
3			MOVIMENTAÇÃO DE TERRA						
3.1	98524	SINAPI	LIMPEZA MANUAL DE VEGETAÇÃO EM TERRENO COM ENXADA. AF_03/2024						
			ÁREA TOTAL DE CONSTRUÇÃO QUADRA 01	25,00	25,00			1.125,00	M ²
			ÁREA TOTAL DE CONSTRUÇÃO QUADRA 02					1.125,00	M ²
			TOTAL GERAL					2.250,00	M²
3.2	93358	SINAPI	ESCAVAÇÃO MANUAL DE VALA COM PROFUNDIDADE MAIOR DO QUE 30 CM AF_02/2021						
			ÁREA DA ALVENARIA DA QUADRA QUADRA 01	128,00	0,40	0,40		20,48	M ³
			ÁREA DA ALVENARIA DA QUADRA QUADRA 02	128,00	0,40	0,40		20,48	M ³
			TOTAL GERAL					40,96	M³
3.3	94306	SINAPI	ATERRO MECANIZADO DE VALA COM ESPESSURA DE TERREIRO DE CAPACIDADE DA CAÇAMBA: 0,8 M³ / POTÊNCIA: 111 HP), LARGURA ATÉ 2,5 M. PROSOMENTADO DE 0,8 A 1,0 M, COM SOLO ARGILÓ-ARENOSO. AF_08/2023						
			ÁREA DE JOGO QUADRA 01		2,50	0,20		184,80	M ³
			ÁREA DE JOGO QUADRA 02		2,50	0,20		184,80	M ³
			TOTAL GERAL					369,60	M³
4			ALVENARIA						
4.1	87482	SINAPI	ALVENARIA DE VEDAÇÃO DE BLOCOS CERÂMICOS FURADOS NA VERTICAL DE 19X19X39CM (ESPESSURA 19CM) DE PAREDES COM ÁREA LÍQUIDA MAIOR OU IGUAL A 6M² SEM VÁZIOS E ARGAMASSA DE ASSENTAMENTO COM PREPARO MANUAL AF_03/2014						
			ÁREA DE JOGO QUADRA 01			0,60		64,00	M ²
			ÁREA DE JOGO QUADRA 02			0,60		64,00	M ²
			TOTAL GERAL					128,00	M²
5			CONCRETO MAGRO PARA LASTRO, TRAÇO 1:4,5:15/EM MASSA DE BETA DE ALIAMENTO AREIA MÉDIA/ BRITA 1) - PREPARO MECÂNICO COM AUTOMÉDIA 600 L. AF_09/2023						
5.1	94968	SINAPI	SISTEMA DE ALVENARIA QUADRA 01	1,28	0,2	0,05		1,28	M ³
			SISTEMA DE ALVENARIA QUADRA 02	1,28	0,2	0,05		1,28	M ³
			TOTAL GERAL					2,56	M³
5.2	87879	SINAPI	CHAPISCO APLICADO EM ALVENARIAS E ESTRUTURAS DE CONCRETO INTERNAS, COM COLHER DE PEDREIRO. ARGAMASSA TRAÇO 1:3 COM PREPARO EM PORTONEIRA 150L AF_03/2022						
			ALVENARIA QUE FICA MAIS ALTA ENTRE A ÁREA DE JOGO E A CALÇADA QUADRA 01			20		25,60	M ²
			ALVENARIA QUE FICA MAIS ALTA ENTRE A ÁREA DE JOGO E A CALÇADA QUADRA 02			20		25,60	M ²
			TOTAL GERAL					51,20	M²
5.3	87510	SINAPI	MASSA ÚNICA, EM ARGAMASSA TRAÇO 1:2:5 COM PREPARO EM PORTONEIRA 150L APLICADA PRINCIPALMENTE EM PAREDES INTERNAS DE AMBIENTES COM ÁREA SUPERIOR A 6M² E PROFUNDIDADE DE 10 CM. AF_03/2024						



CONSTRUÇÃO DE DUAS ÁREAS SOCIETY

LOCAL: MUNICÍPIO DE MOREILÔNIA - PE

SINAPI 03/2024, ORSE-SE 02/2024, SEINFRA-CE 013, COTAÇÃO, DESONERADO

Memória de cálculo

ITEM	CÓDIGO	FONTE	ESPECIFICAÇÕES	Quant.	Unid.
5.3	87548	SINAPI	ALVENARIA QUE FICA MAIS ALTA ENTRE A ÁREA DE JOGO E A CALÇADA QUADRA 01	51,20	M²
TOTAL GERAL				51,20	M²
6			PISO		
			EXECUÇÃO DE PASSEIO (CALÇADA) OU PISO DE CONCRETO OU CONCRETO MOLDADO IN LOCO, FEITO EM OBRA, ACABAMENTO COM LANTAS DE 10x10 CM		
6.1	94990	SINAPI	PISO DA ÁREA DO JOGO QUADRA 01	36,96	M²
			PISO DA ÁREA DO JOGO QUADRA 02	36,96	M²
			CALÇADA LATERAL DA ÁREA DE JOGO (222,68 x 2,00) ALTURA = 8,89 M³ QUADRA 01	8,89	M³
			CALÇADA LATERAL DA ÁREA DE JOGO (222,68 x 2,00) ALTURA = 8,89 M³ QUADRA 02	8,89	M³
TOTAL GERAL				91,70	M³
6.2	COTAÇÃO	PRÓPRIA	GRAMA SINTÉTICA, ALTURA/ESPESSURA DE 20 CM, ENTRE OS PISOS E COSTOS), BASE TRIPLA, MÍNIMO DE 8.000 PONTOS POR M2, INCLUINDO O LANTAS DE 10x10 CM, SEM O LANTAS (FLUTUANTE, UNIAO DOS ROLOS COM TAPEDE 30CM, CCLAPL 20x20x10 CM, CCLAPL 20x20x10 CM, CCLAPL 20x20x10 CM, METRIA 40/45 OU 50/60 E 10 KG/M2 DE GRANULO DE BORRACHA SECA, CCLAPL 20x20x10 CM, CCLAPL 20x20x10 CM, CCLAPL 20x20x10 CM, 2 M DE COMPRIMENTO		
			QUADRA 01	1,00	CJ
			QUADRA 02	1,00	CJ
TOTAL GERAL				2,00	CJ
6.3	94273	SINAPI	ASSENTAMENTO DE GUIA (MEIO-FIO) EM TRECHO RETO, CONFECCIONADA EM CONCRETO PRÉ-FABRICADO, DIMENSÕES 100X15X13X30 CM (COMPRIMENTO, ALTURA, LARGURA E BASE SUPERIOR Y ALTURA), AF_01/2024		
			ÁREA DA CALÇADA QUADRA 01	141,20	M
			ÁREA DA CALÇADA QUADRA 02	141,20	M
TOTAL GERAL				282,40	M
7			ALAMBRADO E TELA DE PROTEÇÃO E CORTA-VENTO		
7.1	102363	SINAPI	ALAMBRADO PARA QUADRA POLIESPORTIVA, ESTACADO COM TUBOS DE AÇO GALVANIZADO, (MONTANTES COM DIÂMETRO 2", TRAVESSAS E ESCORAS COM DIÂMETRO 2", COM TELA DE AÇO GALVANIZADO, FIO 12 BWG E MALHA QUADRA 20x20 CM, QUADRA 01	258,40	M²
			QUADRA 02	258,40	M²
TOTAL GERAL				516,80	M²
7.2	COTAÇÃO	PRÓPRIA	REDE DE PROTEÇÃO E CORTA-VENTO		
			ALAMBRADO ÁREA DE TELA QUADRA 01	646,00	M²
			ALAMBRADO ÁREA DE TELA QUADRA 02	646,00	M²
TOTAL GERAL				1.292,00	M²
7.3	COTAÇÃO	PRÓPRIA	TETO DA ARENA QUADRA 01	924,00	M
			TETO DA ARENA QUADRA 02	924,00	M
TOTAL GERAL				1.848,00	M
7.4	73933/004	SINAPI	PORTA DE FERRO DE ABRIR TIPO SERRA CORREIA, COM QUADRO E GUARNIÇÃO COMPLETA		
			PORTÃO DE ACESSO QUADRA 01	2,00	M²
			PORTÃO DE ACESSO QUADRA 02	2,00	M²
TOTAL GERAL				4,00	M²
7.5	C1348	SEINFRA-CE	ESTRUTURA METÁLICA DE TRAVES DE FERRO, DE 2,44 X 1,50, COM ACABAMENTO EM TUBOS DE AÇO GALVANIZADO, DIMENSÕES 7,32 X 2,44 X 1,50, COM ACABAMENTO EM TUBOS DE AÇO GALVANIZADO, 100% N° 1 DE 20 CM		
			TRAVE QUADRA 01	1,00	CJ
			TRAVE QUADRA 02	1,00	CJ
TOTAL GERAL				2,00	CJ
8			SISTEMA DE PAVIMENTAÇÃO		
8.1	COMP	PRÓPRIA	PADRÃO DE PAVIMENTAÇÃO QUADRA 01	1,00	NID
			QUADRA 02	1,00	NID
TOTAL GERAL				2,00	NID



CONSTRUÇÃO DE DUAS QUADRAS DE LUZ

LOCAL: MUNICÍPIO DE ADELBERTO DE LIMA

SINAPI 03/2024, ORSE-SE 02/2024, SEINFRA 03/2024, LICITAÇÃO Nº 003/2024, PREGÃO Nº 003/2024

Memória de cálculo

ITEM	CÓDIGO	FONTE	ESPECIFICAÇÕES	Taxa	Quant.	Unid.	
8.2	12808	ORSE-SE	Refletor Slim LED 200W de potência, branco Fro, 6500K, Autovolt, marca Philips ou similar				
			QUADRA 01		10,00	UNID	
			QUADRA 02		10,00	UNID	
			TOTAL QUADRA			20,00	UNID
8.3	91928	SINAPI	CABO DE COBRE FLEXIVEL (ISOLADO, 2 CONDUTORES, 22 AWG, 100% COP, 100% TERMINAIS - FORNECIDOR DESEMPENHAR O SERVIÇO)				
			QUADRA 01		250,00	M	
			QUADRA 02		250,00	M	
			TOTAL QUADRA			500,00	M
8.4	93660	SINAPI	DISJUNTOR BIPOLAR TIPO DIN, CORRENTE NOMINAL 25A, 2P+NE, 100% TERMINAIS E INSTALAÇÃO. AF 10/2020				
			QUADRA 01		2,00	UNID	
			QUADRA 02		2,00	UNID	
			TOTAL QUADRA			4,00	UNID
8.5	96985	SINAPI	HASTE DE ATERRAMENTO, DIÂMETRO 5/8" (16MM) DE TUBO DE AÇO GALVANIZADO E INSTALAÇÃO. AF 08/2023				
			QUADRA 01		1,00	UNID	
			QUADRA 02		1,00	UNID	
			TOTAL QUADRA			2,00	UNID
8.6	83446	SINAPI	CAIXA DE PASSAGEM PARA CABO DE TAMPÃO E DRENAGEM BRUNO				
			QUADRA 01		2,00	UNID	
			QUADRA 02		2,00	UNID	
			TOTAL QUADRA			4,00	UNID



ANEXO III - MINUTA CONTRATO DE PRESTAÇÃO DE SERVIÇOS - EXECUÇÃO DE OBRAS Nº

TERMO DE CONTRATO DE EXECUÇÃO DE SERVIÇOS Nº
...../....., **QUE FAZEM ENTRE SI**
O(A)..... E A EMPRESA
.....

PROCESSO LICITATÓRIO Nº 016/2024-PMM
CONCORRÊNCIA Nº 004/2024-PMM

O **MUNICÍPIO DE MOREILÂNDIA/PE**, através da **PREFEITURA MUNICIPAL**, pessoa jurídica de direito público interno, inscrita no CNPJ sob o nº 11.361.227/0001-89, localizada na Rua José Miranda Soares, nº 901, Bairro Centro, Cidade de Moreilândia, Estado de Pernambuco, CEP: 56.150-000, neste ato representado pelo Sr. Prefeito, **VICENTE TEXEIRA SAMPAIO NETO**, brasileiro, casado, servidor público, portador da cédula de identidade sob o nº 5.020.509 - SSP/PE e CPF: 023.920.194-95, residente e domiciliado na Rua Duque de Caxias, nº 40, Bairro Centro, Cidade de Moreilândia, Estado de Pernambuco, CEP: 56.150-000, doravante denominada **CONTRATANTE**, e o(a)inscrito(a) no CNPJ/MF sob o nº, sediado(a) na, emdoravante designada **CONTRATADA**, neste ato representada pelo(a) Sr.(a), portador(a) da Carteira de Identidade nº, expedida pela (o), e CPF nº, tendo em vista o que consta no Processo nº 016/2024-PMM e em observância às disposições da Lei nº 14.133/21, de 1º de abril de 2021, e na Lei nº 8.078, de 1990 - Código de Defesa do Consumidor, do Decreto nº 7.892, de 23 de janeiro de 2013, resolvem celebrar o presente Termo de Contrato, decorrente da Concorrência nº 004/2024-PMM por, mediante as cláusulas e condições a seguir enunciadas.

1. CLÁUSULA PRIMEIRA - OBJETO (art. 92. I e II)

1.1. O objeto do presente instrumento é a a Contratação de empresa do ramo para execução dos serviços de engenharia, relativos a construção de duas Arenas Societys nesse Município de Moreilândia/PE, conforme especificações, condições, quantidades e exigências estabelecidas neste Edital e seus anexos, bem como na proposta da Contratada adjudicada pela Contratante.

1.2. Objeto da contratação:

ITEM	ESPECIFICAÇÃO	CATSER	UNIDAD E DE MEDIDA	QUANTIDAD E	VALOR UNITÁRIO	VALOR TOTAL
1						
2						
3						



...						
-----	--	--	--	--	--	--

1.3. Vinculam esta contratação, independentemente de transcrição:

- 1.3.1. O Termo de Referência;
- 1.3.2. O Edital da Licitação;
- 1.3.3. A Proposta do contratado;
- 1.3.4. Eventuais anexos dos documentos supracitados.

1.4. O regime de execução é o de empreitada por preço global / empreitada por preço unitário total

2. CLÁUSULA SEGUNDA – VIGÊNCIA E PRORROGAÇÃO

2.1. O prazo de vigência da contratação é de 12 (doze) meses contados a partir da assinatura do contrato e emissão da Ordem de Execução de Serviços, na forma do artigo 105 da Lei nº 14.133, de 2021.

2.2. O prazo de vigência será automaticamente prorrogado, independentemente de termo aditivo, quando o objeto não for concluído no período firmado acima, ressalvadas as providências cabíveis no caso de culpa do contratado, previstas neste instrumento.

2.3. A prorrogação de que trata este item é condicionada a que: aos seguintes requisitos:

- a) Seja juntado relatório que discorra sobre a execução do contrato, com informações de que os serviços tenham sido prestados regularmente;
- b) Seja juntada justificativa e motivo, por escrito, de que a Administração mantém interesse na continuação dos serviços;
- c) Haja manifestação expressa do contratado informando o interesse na prorrogação;
- d) Seja comprovado que o contratado mantém as condições iniciais de habilitação.

2.4. O contratado não tem direito subjetivo à prorrogação contratual.

2.5. A prorrogação de contrato deverá ser promovida mediante celebração de termo aditivo.

2.6. Nas eventuais prorrogações contratuais, os custos não renováveis já pagos ou amortizados ao longo do primeiro período de vigência da contratação deverão ser reduzidos ou eliminados como condição para a renovação.

2.7. O contrato não poderá ser prorrogado quando o contratado tiver sido penalizado nas sanções de declaração de inidoneidade ou impedimento de licitar e contratar com poder público, observadas as abrangências de aplicação.

2.8. O Prazo de Execução dos Serviços objeto desse contrato é de 90 (noventa) dias. Contados a partir da assinatura do contrato e emissão da Ordem de Execução dos Serviços



3. CLÁUSULA TERCEIRA - MODELOS DE EXECUÇÃO E GESTÃO CONTRATUAIS (art. 92, IV, VII e XVIII)

3.1. O regime de execução contratual, os modelos de gestão e de execução, assim como os prazos e condições de conclusão, entrega, observação e recebimento do objeto constam no Termo de Referência, anexo a este Contrato.

MATRIZ DE RISCO:

3.1.1. Constituem riscos a serem suportados pelo contratante, aqueles constantes na planilha ANEXO XIII ao Edital

4. CLÁUSULA QUARTA - SUBCONTRATAÇÃO

4.1. É permitida a subcontratação parcial do objeto, até o limite de 15% (quinze por cento) do valor total do contrato, nas seguintes condições:

4.1.1. É vedada a subcontratação completa ou da parcela principal.

4.1.2. Em qualquer hipótese de subcontratação, permanece a responsabilidade integral do contratado pela perfeita execução contratual, cabendo-lhe realizar a supervisão e coordenação das atividades do subcontratado, bem como responder perante o contratante pelo rigoroso cumprimento das obrigações contratuais correspondentes ao objeto da subcontratação.

4.2. A subcontratação depende de autorização prévia do contratante, a quem incumbe avaliar se o subcontratado cumpre os requisitos de qualificação técnica necessários para a execução do objeto.

4.3. O contratado apresentará à Administração documentação que comprove a capacidade técnica do subcontratado, que será avaliada e juntada aos autos do processo correspondente.

4.4. É vedada a subcontratação de pessoa física ou jurídica, se aquela ou os dirigentes desta mantiverem vínculo de natureza técnica, comercial, econômica, financeira, trabalhista ou civil com dirigente do órgão ou entidade contratante ou com agente público que desempenhe função na contratação ou atue na fiscalização ou na gestão do contrato, ou se deles forem cônjuge, companheiro ou parente em linha reta, colateral, ou por afinidade, até o terceiro grau.

4.5. Caso tenha sido formulada no Termo de Referência a exigência de subcontratação de microempresas ou empresas de pequeno porte (art. 48, II, da Lei Complementar n. 123, de 2006, e art. 7º, do Decreto n.º 8.538, de 2015), além do regramento acima, deverão ser observadas as seguintes disposições específicas:

4.5.1. O CONTRATADO deverá apresentar, ao longo da vigência contratual, sempre que solicitada, a documentação de regularidade fiscal das microempresas e empresas de pequeno porte subcontratadas, sob pena de rescisão, aplicando-se o prazo para regularização previsto no § 1º do art. 4º do Decreto nº 8.538, de 2015;

4.5.2. O CONTRATADO deverá substituir a subcontratada, no prazo máximo de trinta dias, na hipótese de extinção da subcontratação, mantendo o percentual originalmente subcontratado até a sua execução total, notificando o CONTRATANTE, sob pena de rescisão, sem prejuízo das sanções cabíveis, ou a demonstrar a inviabilidade da substituição, hipótese em que ficará responsável pela execução da parcela originalmente subcontratada; e

4.5.3. O CONTRATADO será responsável pela padronização, pela compatibilidade, pelo gerenciamento centralizado e pela qualidade da subcontratação.

4.5.4. Os empenhos e pagamentos referentes às parcelas subcontratadas serão destinados diretamente às microempresas e empresas de pequeno porte subcontratadas.

5. CLÁUSULA QUINTA - PREÇO (art. 92, V)

5.1. O valor total da contratação é de R\$ (.....)

5.2. No valor acima estão incluídas todas as despesas ordinárias diretas e indiretas decorrentes da execução do objeto, inclusive tributos e/ou impostos, encargos sociais, trabalhistas, previdenciários, fiscais e comerciais incidentes, taxa de administração, frete, seguro e outros necessários ao cumprimento integral do objeto da contratação.

6. CLÁUSULA SEXTA - PAGAMENTO (art. 92, V e VI)

6.1. O prazo para pagamento ao contratado e demais condições a ele referentes encontram-se definidos no Termo de Referência, anexo a este Contrato.

7. CLÁUSULA SÉTIMA - REAJUSTE (art. 92, V)

7.1. Os preços inicialmente contratados são fixos e irrevogáveis no prazo de um ano contado da data do orçamento estimado.

7.1.1. O orçamento estimado pela Administração baseou-se nas planilhas referenciais [elaboradas com base no "SINAPI - 09/2023 – Pernambuco, ORSE - 08/2023 – Sergipe, SEINFRA - 028 - Ceará

7.2. Após o interregno de um ano, e a pedido do contratado, os preços iniciais poderão ser reajustados, mediante a aplicação, pelo contratante, do índice INPC, exclusivamente para as obrigações iniciadas e concluídas após a ocorrência da anualidade.

7.3. Nos reajustes subsequentes ao primeiro, o interregno mínimo de um ano será contado a partir dos efeitos financeiros do último reajuste.

7.4. No caso de atraso ou não divulgação do(s) índice (s) de reajustamento, o contratante pagará ao contratado a importância calculada pela última variação conhecida, liquidando a diferença correspondente tão logo seja(m) divulgado(s) o(s) índice(s) definitivo(s).

7.4.1. Fica o Contratado obrigado a apresentar memória de cálculo referente ao reajustamento de preços do valor remanescente, sempre que este ocorrer.

7.5. Nas aferições finais, o(s) índice(s) utilizado(s) para reajuste será(ão), obrigatoriamente, o(s) definitivo(s).

7.6. Caso o(s) índice(s) estabelecido(s) para reajustamento venha(m) a ser extinto(s) ou de qualquer forma não possa(m) mais ser utilizado(s), será(ão) adotado(s), em substituição, o(s) que vier(em) a ser determinado(s) pela legislação então em vigor.

7.7. Na ausência de previsão legal quanto ao índice substituto, as partes elegerão novo índice oficial, para reajustamento do preço do valor remanescente, por meio de termo aditivo.



7.8. O reajuste será realizado por apostilamento.

8. CLÁUSULA OITAVA - OBRIGAÇÕES DO CONTRATANTE (art. 92, X, XI e XIV)

8.1. São obrigações do Contratante:

8.2. Exigir o cumprimento de todas as obrigações assumidas pelo Contratado, de acordo com o contrato e seus anexos;

8.3. Receber o objeto no prazo e condições estabelecidas no Termo de Referência;

8.4. Notificar o Contratado por escrito da ocorrência de eventuais imperfeições, falhas ou irregularidades constatadas no curso da execução dos serviços, fixando prazo para a sua correção, certificando-se de que as soluções por ele propostas sejam as mais adequadas.

8.5. Notificar o Contratado, por escrito, sobre vícios, defeitos ou incorreções verificadas no objeto fornecido, para que seja por ele substituído, reparado ou corrigido, no total ou em parte, às suas expensas;

8.6. Acompanhar e fiscalizar a execução do contrato e o cumprimento das obrigações pelo Contratado;

8.7. Comunicar a empresa para emissão de Nota Fiscal no que se refere à parcela incontroversa da execução do objeto, para efeito de liquidação e pagamento, quando houver controvérsia sobre a execução do objeto, quanto à dimensão, qualidade e quantidade, conforme o art. 143 da Lei nº 14.133, de 2021;

8.8. Efetuar o pagamento ao Contratado do valor correspondente à execução do objeto, no prazo, forma e condições estabelecidos no presente Contrato e no Termo de Referência;

8.9. Aplicar ao Contratado as sanções previstas na lei e neste Contrato;

8.10. Cientificar o órgão de representação judicial da Advocacia-Geral da União para adoção das medidas cabíveis quando do descumprimento de obrigações pelo Contratado;

8.11. Explicitamente emitir decisão sobre todas as solicitações e reclamações relacionadas à execução do presente Contrato, ressalvados os requerimentos manifestamente impertinentes, meramente protelatórios ou de nenhum interesse para a boa execução do ajuste.

8.11.1. A Administração terá o prazo de 05 (cinco) dias, a contar da data do protocolo do requerimento para decidir, admitida a prorrogação motivada, por igual período.

8.12. Responder eventuais pedidos de reestabelecimento do equilíbrio econômico-financeiro feitos pelo contratado no prazo máximo de 10 (dez) dias.

8.13. Notificar os emitentes das garantias quanto ao início de processo administrativo para apuração de descumprimento de cláusulas contratuais.

8.14. Comunicar o Contratado na hipótese de posterior alteração do projeto pelo Contratante, no caso do art. 93, §2º, da Lei nº 14.133, de 2021.

8.15. Fornecer por escrito as informações necessárias para o desenvolvimento dos serviços objeto do contrato.

8.16. Realizar avaliações periódicas da qualidade dos serviços, após seu recebimento.

8.17. Quando for o caso, exigir do Contratado que providencie a seguinte documentação como condição indispensável para o recebimento definitivo de objeto, quando for o caso:



- a) "as built", elaborado pelo responsável por sua execução;
- b) comprovação das ligações definitivas de energia, água, telefone e gás;
- c) laudo de vistoria do corpo de bombeiros aprovando o serviço;
- d) carta "habite-se", emitida pela prefeitura; e
- e) certidão negativa de débitos previdenciários específica para o registro da obra junto ao Cartório de Registro de Imóveis;

8.18. Arquivar, entre outros documentos, de projetos, "as built", especificações técnicas, orçamentos, termos de recebimento, contratos e aditamentos, relatórios de inspeções técnicas após o recebimento do serviço e notificações expedidas.

8.19. Assegurar que o ambiente de trabalho, inclusive seus equipamentos e instalações, apresentem condições adequadas ao cumprimento, pelo Contratado, das normas de segurança e saúde no trabalho, quando o serviço for executado em suas dependências, ou em local por ela designado.

8.20. Não responder por quaisquer compromissos assumidos pelo Contratado com terceiros, ainda que vinculados à execução do contrato, bem como por qualquer dano causado a terceiros em decorrência de ato do Contratado, de seus empregados, prepostos ou subordinados.

8.21. Previamente à expedição da ordem de serviço, verificar pendências, liberar áreas e/ou adotar providências cabíveis para a regularidade do início da sua execução.

9. CLÁUSULA NONA - OBRIGAÇÕES DO CONTRATADO (art. 92, XIV, XVI e XVII)

9.1. O Contratado deve cumprir todas as obrigações constantes deste Contrato e de seus anexos, assumindo como exclusivamente seus os riscos e as despesas decorrentes da boa e perfeita execução do objeto, observando, ainda, as obrigações a seguir dispostas:

9.2. Manter preposto aceito pela Administração no local do serviço para representá-lo na execução do contrato.

9.2.1. A indicação ou a manutenção do preposto da empresa poderá ser recusada pelo órgão ou entidade, desde que devidamente justificada, devendo a empresa designar outro para o exercício da atividade.

9.3. Atender às determinações regulares emitidas pelo fiscal do contrato ou autoridade superior (art. 137, II) e prestar todo esclarecimento ou informação por eles solicitados;

9.4. Alocar os empregados necessários ao perfeito cumprimento das cláusulas deste contrato, com habilitação e conhecimento adequados, fornecendo os materiais, equipamentos, ferramentas e utensílios demandados, cuja quantidade, qualidade e tecnologia deverão atender às recomendações de boa técnica e a legislação de regência;

9.5. Reparar, corrigir, remover, reconstruir ou substituir, às suas expensas, no total ou em parte, no prazo fixado pelo fiscal do contrato, os serviços nos quais se verificarem vícios, defeitos ou incorreções resultantes da execução ou dos materiais empregados;

9.6. Responsabilizar-se pelos vícios e danos decorrentes da execução do objeto, de acordo com o Código de Defesa do Consumidor (Lei nº 8.078, de 1990), bem como por todo e qualquer dano causado à



Administração ou terceiros, não reduzindo essa responsabilidade a fiscalização ou o acompanhamento da execução contratual pelo Contratante, que ficará autorizado a descontar dos pagamentos devidos ou da garantia, caso exigida no edital, o valor correspondente aos danos sofridos;

9.7. Efetuar comunicação ao Contratante, assim que tiver ciência da impossibilidade de realização ou finalização do serviço no prazo estabelecido, para adoção de ações de contingência cabíveis.

9.8. Não contratar, durante a vigência do contrato, cônjuge, companheiro ou parente em linha reta, colateral ou por afinidade, até o terceiro grau, de dirigente do contratante ou do fiscal ou gestor do contrato, nos termos do artigo 48, parágrafo único, da Lei nº 14.133, de 2021;

9.9. Quando não for possível a verificação da regularidade no Sistema de Cadastro de Fornecedores – SICAF, o contratado deverá entregar ao setor responsável pela fiscalização do contrato, até o dia trinta do mês seguinte ao da prestação dos serviços, os seguintes documentos:

- a) prova de regularidade relativa à Seguridade Social;
- b) certidão conjunta relativa aos tributos federais e à Dívida Ativa da União;
- c) certidões que comprovem a regularidade perante a Fazenda Municipal ou Distrital do domicílio ou sede do contratado;
- d) Certidão de Regularidade do FGTS – CRF; e
- e) Certidão Negativa de Débitos Trabalhistas – CNDT;

9.10. Responsabilizar-se pelo cumprimento das obrigações previstas em Acordo, Convenção, Dissídio Coletivo de Trabalho ou equivalentes das categorias abrangidas pelo contrato, por todas as obrigações trabalhistas, sociais, previdenciárias, tributárias e as demais previstas em legislação específica, cuja inadimplência não transfere a responsabilidade ao Contratante;

9.11. Comunicar ao Fiscal do contrato, no prazo de 24 (vinte e quatro) horas, qualquer ocorrência anormal ou acidente que se verifique no local dos serviços.

9.12. Prestar todo esclarecimento ou informação solicitada pelo Contratante ou por seus prepostos, garantindo-lhes o acesso, a qualquer tempo, ao local dos trabalhos, bem como aos documentos relativos à execução do empreendimento.

9.13. Paralisar, por determinação do Contratante, qualquer atividade que não esteja sendo executada de acordo com a boa técnica ou que ponha em risco a segurança de pessoas ou bens de terceiros.

9.14. Promover a guarda, manutenção e vigilância de materiais, ferramentas, e tudo o que for necessário à execução do objeto, durante a vigência do contrato.

9.15. Conduzir os trabalhos com estrita observância às normas da legislação pertinente, cumprindo as determinações dos Poderes Públicos, mantendo sempre limpo o local dos serviços e nas melhores condições de segurança, higiene e disciplina.

9.16. Submeter previamente, por escrito, ao Contratante, para análise e aprovação, quaisquer mudanças nos métodos executivos que fujam às especificações do memorial descritivo ou instrumento congênere.



- 9.17. Não permitir a utilização de qualquer trabalho do menor de dezesseis anos, exceto na condição de aprendiz para os maiores de quatorze anos, nem permitir a utilização do trabalho do menor de dezoito anos em trabalho noturno, perigoso ou insalubre;
- 9.18. Manter durante toda a vigência do contrato, em compatibilidade com as obrigações assumidas, todas as condições exigidas para habilitação na licitação;
- 9.19. Cumprir, durante todo o período de execução do contrato, a reserva de cargos prevista em lei para pessoa com deficiência, para reabilitado da Previdência Social ou para aprendiz, bem como as reservas de cargos previstas na legislação ([art. 116](#));
- 9.20. Comprovar a reserva de cargos a que se refere a cláusula acima, no prazo fixado pelo fiscal do contrato, com a indicação dos empregados que preencheram as referidas vagas ([art. 116, parágrafo único](#));
- 9.21. Guardar sigilo sobre todas as informações obtidas em decorrência do cumprimento do contrato;
- 9.22. Arcar com o ônus decorrente de eventual equívoco no dimensionamento dos quantitativos de sua proposta, inclusive quanto aos custos variáveis decorrentes de fatores futuros e incertos, devendo complementá-los, caso o previsto inicialmente em sua proposta não seja satisfatório para o atendimento do objeto da contratação, exceto quando ocorrer algum dos eventos arrolados no [art. 124, II, d, da Lei nº 14.133, de 2021](#);
- 9.23. Cumprir, além dos postulados legais vigentes de âmbito federal, estadual ou municipal, as normas de segurança do Contratante;
- 9.24. Realizar os serviços de manutenção e assistência técnica no(s) local(is) indicado(s);
- 9.24.1. O responsável técnico deverá se deslocar ao local demandado.
- 9.25. Realizar a transição contratual com transferência de conhecimento, tecnologia e técnicas empregadas, sem perda de informações, podendo exigir, inclusive, a capacitação dos técnicos do contratante ou da nova empresa que continuará a execução dos serviços;
- 9.26. Ceder ao Contratante todos os direitos patrimoniais relativos ao objeto contratado, o qual poderá ser livremente utilizado e/ou alterado em outras ocasiões, sem necessidade de nova autorização do Contratado.
- 9.26.1. Considerando que o projeto contratado se refere a obra imaterial de caráter tecnológico, insuscetível de privilégio, a cessão dos direitos a que se refere o subitem acima inclui o fornecimento de todos os dados, documentos e elementos de informação pertinentes à tecnologia de concepção, desenvolvimento, fixação em suporte físico de qualquer natureza e aplicação da obra.
- 9.27. Manter os empregados nos horários predeterminados pelo Contratante.
- 9.28. Apresentar os empregados devidamente identificados por meio de crachá.
- 9.29. Apresentar ao Contratante, quando for o caso, a relação nominal dos empregados que adentrarão no órgão para a execução do serviço.
- 9.30. Observar os preceitos da legislação sobre a jornada de trabalho, conforme a categoria profissional.



- 9.31. Atender às solicitações do Contratante quanto à substituição dos empregados alocados, no prazo fixado pela fiscalização do contrato, nos casos em que ficar constatado descumprimento das obrigações relativas à execução do serviço, conforme descrito nas especificações do objeto.
- 9.32. Instruir seus empregados quanto à necessidade de acatar as Normas Internas do Contratante.
- 9.33. Instruir seus empregados a respeito das atividades a serem desempenhadas, alertando-os a não executarem atividades não abrangidas pelo contrato, devendo o Contratado relatar ao Contratante toda e qualquer ocorrência neste sentido, a fim de evitar desvio de função.
- 9.34. Instruir os seus empregados, quanto à prevenção de incêndios nas áreas do Contratante.
- 9.35. Adotar as providências e precauções necessárias, inclusive consulta nos respectivos órgãos, se necessário for, a fim de que não venham a ser danificadas as redes hidrossanitárias, elétricas e de comunicação.
- 9.36. Estar registrada ou inscrita no Conselho Profissional competente, conforme as áreas de atuação previstas no Termo de Referência, em plena validade.
- 9.37. Obter junto aos órgãos competentes, conforme o caso, as licenças necessárias e demais documentos e autorizações exigíveis, na forma da legislação aplicável.
- 9.38. Elaborar o Diário de Obra, incluindo diariamente, pelo Engenheiro preposto responsável, as informações sobre o andamento do empreendimento, tais como, número de funcionários, de equipamentos, condições de trabalho, condições meteorológicas, serviços executados, registro de ocorrências e outros fatos relacionados, bem como os comunicados à Fiscalização e situação das atividades em relação ao cronograma previsto.
- 9.39. Refazer, às suas expensas, os trabalhos executados em desacordo com o estabelecido nas especificações, bem como substituir aqueles realizados com materiais defeituosos ou com vício de construção, pelo prazo de 05 (cinco) anos, contado da data de emissão do Termo de Recebimento Definitivo.
- 9.40. Utilizar somente matéria-prima florestal procedente, nos termos do artigo 11 do Decreto nº 5.975, de 2006, de:
- manejo florestal, realizado por meio de Plano de Manejo Florestal Sustentável - PMFS devidamente aprovado pelo órgão competente do Sistema Nacional do Meio Ambiente - SISNAMA;
 - supressão da vegetação natural, devidamente autorizada pelo órgão competente do Sistema Nacional do Meio Ambiente - SISNAMA;
 - florestas plantadas; e
 - outras fontes de biomassa florestal, definidas em normas específicas do órgão ambiental competente.
- 9.41. Comprovar a procedência legal dos produtos ou subprodutos florestais utilizados em cada etapa da execução contratual, nos termos do artigo 4º, inciso IX, da Instrução Normativa SLTI/MP nº 1, de 19/01/2010, por ocasião da respectiva medição, mediante a apresentação dos seguintes documentos, conforme o caso:
- Cópias autenticadas das notas fiscais de aquisição dos produtos ou subprodutos florestais;



b) Cópia dos Comprovantes de Registro do fornecedor e do transportador dos produtos ou subprodutos florestais junto ao Cadastro Técnico Federal de Atividades Potencialmente Poluidoras ou Utilizadoras de Recursos Ambientais - CTF, mantido pelo IBAMA, quando tal inscrição for obrigatória, acompanhados dos respectivos Certificados de Regularidade válidos, conforme artigo 17, inciso II, da Lei nº 6.938, de 1981, e legislação correlata;

c) Documento de Origem Florestal – DOF, instituído pela Portaria nº 253, de 18/08/2006, do Ministério do Meio Ambiente, e Instrução Normativa IBAMA nº 21, de 24/12/2014, quando se tratar de produtos ou subprodutos florestais de origem nativa cujo transporte e armazenamento exijam a emissão de tal licença obrigatória; e

9.41.1. Caso os produtos ou subprodutos florestais utilizados na execução contratual tenham origem em Estado que possua documento de controle próprio, o Contratado deverá apresentá-lo, em complementação ao DOF, a fim de demonstrar a regularidade do transporte e armazenamento nos limites do território estadual.

9.42. Observar as diretrizes, critérios e procedimentos para a gestão dos resíduos da construção civil estabelecidos na Resolução nº 307, de 05/07/2002, com as alterações posteriores, do Conselho Nacional de Meio Ambiente - CONAMA, conforme artigo 4º, §§ 2º e 3º, da Instrução Normativa SLTI/MP nº 1, de 19/01/2010, nos seguintes termos:

9.42.1. O gerenciamento dos resíduos originários da contratação deverá obedecer às diretrizes técnicas e procedimentos do Programa Municipal de Gerenciamento de Resíduos da Construção Civil, ou do Projeto de Gerenciamento de Resíduos da Construção Civil apresentado ao órgão competente, conforme o caso.

9.42.2. Nos termos dos artigos 3º e 10º da Resolução CONAMA nº 307, de 05/07/2002, o Contratado deverá providenciar a destinação ambientalmente adequada dos resíduos da construção civil originários da contratação, obedecendo, no que couber, aos seguintes procedimentos:

9.42.2.1. resíduos Classe A (reutilizáveis ou recicláveis como agregados): deverão ser reutilizados ou reciclados na forma de agregados, ou encaminhados a aterros de resíduos classe A de preservação de material para usos futuros.

9.42.2.2. resíduos Classe B (recicláveis para outras destinações): deverão ser reutilizados, reciclados ou encaminhados a áreas de armazenamento temporário, sendo dispostos de modo a permitir a sua utilização ou reciclagem futura.

9.42.2.3. resíduos Classe C (para os quais não foram desenvolvidas tecnologias ou aplicações economicamente viáveis que permitam a sua reciclagem/recuperação): deverão ser armazenados, transportados e destinados em conformidade com as normas técnicas específicas.

9.42.2.4. resíduos Classe D (perigosos, contaminados ou prejudiciais à saúde): deverão ser armazenados, transportados, reutilizados e destinados em conformidade com as normas técnicas específicas.

9.42.3. Em nenhuma hipótese o Contratado poderá dispor os resíduos originários da contratação em aterros de resíduos sólidos urbanos, áreas de “bota fora”, encostas, corpos d’água, lotes vagos e áreas protegidas por Lei, bem como em áreas não licenciadas.



- 9.42.4. Para fins de fiscalização do fiel cumprimento do Programa Municipal de Gerenciamento de Resíduos da Construção Civil, ou do Projeto de Gerenciamento de Resíduos da Construção Civil, conforme o caso, o Contratado comprovará, sob pena de multa, que todos os resíduos removidos estão acompanhados de Controle de Transporte de Resíduos, em conformidade com as normas da Agência Brasileira de Normas Técnicas - ABNT, ABNT NBR ns. 15.112, 15.113, 15.114, 15.115 e 15.116, de 2004.
- 9.43. Observar as seguintes diretrizes de caráter ambiental:
- 9.43.1.
- 9.43.2. Qualquer instalação, equipamento ou processo, situado em local fixo, que libere ou emita matéria para a atmosfera, por emissão pontual ou fugitiva, utilizado na execução contratual, deverá respeitar os limites máximos de emissão de poluentes admitidos na Resolução CONAMA nº 382, de 26/12/2006, e legislação correlata, de acordo com o poluente e o tipo de fonte.
- 9.43.3. Na execução contratual, conforme o caso, a emissão de ruídos não poderá ultrapassar os níveis considerados aceitáveis pela Norma NBR-10.151 - Avaliação do Ruído em Áreas Habitadas visando o conforto da comunidade, da Associação Brasileira de Normas Técnicas - ABNT, ou aqueles estabelecidos na NBR-10.152 - Níveis de Ruído para conforto acústico, da Associação Brasileira de Normas Técnicas - ABNT, nos termos da Resolução CONAMA nº 01, de 08/03/90, e legislação correlata.
- 9.44. Nos termos do artigo 4º, § 3º, da Instrução Normativa SLTI/MP nº 1, de 19/01/2010, deverão ser utilizados, na execução contratual, agregados reciclados, sempre que existir a oferta de tais materiais, capacidade de suprimento e custo inferior em relação aos agregados naturais, inserindo-se na planilha de formação de preços os custos correspondentes.
- 9.45. Responder por qualquer acidente de trabalho na execução dos serviços, por uso indevido de patentes registradas em nome de terceiros, por danos resultantes de defeitos ou incorreções dos serviços ou dos bens do Contratante, de seus funcionários ou de terceiros, ainda que ocorridos em via pública junto ao serviço de engenharia.
- 9.46. Realizar, conforme o caso, por meio de laboratórios previamente aprovados pela fiscalização e sob suas custas, os testes, ensaios, exames e provas que lhe caibam necessárias ao controle de qualidade dos materiais, serviços e equipamentos a serem aplicados nos trabalhos, conforme procedimento previsto nas especificações.
- 9.47. Providenciar, conforme o caso, as ligações definitivas das utilidades previstas no projeto (água, esgoto, gás, energia elétrica, telefone etc.), bem como atuar junto aos órgãos federais, estaduais e municipais e concessionárias de serviços públicos para a obtenção de licenças e regularização dos serviços e atividades concluídas (ex.: Habite-se, Licença Ambiental de Operação etc.).

10. CLÁUSULA DÉCIMA- OBRIGAÇÕES PERTINENTES À LGPD

- 10.1. As partes deverão cumprir a Lei nº 13.709, de 14 de agosto de 2018 (LGPD), quanto a todos os dados pessoais a que tenham acesso em razão do certame ou do contrato administrativo que eventualmente venha a ser firmado, a partir da apresentação da proposta no procedimento de contratação, independentemente de declaração ou de aceitação expressa.

10.2. Os dados obtidos somente poderão ser utilizados para as finalidades que justificaram seu acesso e de acordo com a boa-fé e com os princípios do art. 6º da LGPD.

10.3. É vedado o compartilhamento com terceiros dos dados obtidos fora das hipóteses permitidas em Lei.

10.4. A Administração deverá ser informada no prazo de 5 (cinco) dias úteis sobre todos os contratos de suboperação firmados ou que venham a ser celebrados pelo Contratado.

10.5. Terminado o tratamento dos dados nos termos do art. 15 da LGPD, é dever do contratado eliminá-los, com exceção das hipóteses do art. 16 da LGPD, incluindo aquelas em que houver necessidade de guarda de documentação para fins de comprovação do cumprimento de obrigações legais ou contratuais e somente enquanto não prescritas essas obrigações.

10.6. É dever do contratado orientar e treinar seus empregados sobre os deveres, requisitos e responsabilidades decorrentes da LGPD.

10.7. O Contratado deverá exigir de suboperadores e subcontratados o cumprimento dos deveres da presente cláusula, permanecendo integralmente responsável por garantir sua observância.

10.8. O Contratante poderá realizar diligência para aferir o cumprimento dessa cláusula, devendo o Contratado atender prontamente eventuais pedidos de comprovação formulados.

10.9. O Contratado deverá prestar, no prazo fixado pelo Contratante, prorrogável justificadamente, quaisquer informações acerca dos dados pessoais para cumprimento da LGPD, inclusive quanto a eventual descarte realizado.

10.10. Bancos de dados formados a partir de contratos administrativos, notadamente aqueles que se proponham a armazenar dados pessoais, devem ser mantidos em ambiente virtual controlado, com registro individual rastreável de tratamentos realizados (LGPD, art. 37), com cada acesso, data, horário e registro da finalidade, para efeito de responsabilização, em caso de eventuais omissões, desvios ou abusos.

10.10.1. Os referidos bancos de dados devem ser desenvolvidos em formato interoperável, a fim de garantir a reutilização desses dados pela Administração nas hipóteses previstas na LGPD.

10.11. O contrato está sujeito a ser alterado nos procedimentos pertinentes ao tratamento de dados pessoais, quando indicado pela autoridade competente, em especial a ANPD por meio de opiniões técnicas ou recomendações, editadas na forma da LGPD.

10.12. Os contratos e convênios de que trata o § 1º do art. 26 da LGPD deverão ser comunicados à autoridade nacional.

11. CLÁUSULA DÉCIMA PRIMEIRA - GARANTIA DE EXECUÇÃO (art. 92, XII)

11.1. A contratação conta com garantia de execução, nos moldes do art. 96 da Lei nº 14.133, de 2021, em valor correspondente a 5% (cinco por cento) do valor total do contrato.

11.1.1. Em caso de inadimplemento pelo Contratado, a seguradora deverá assumir a execução e concluir o objeto do contrato (Lei nº 14.133/2021, art. 102).



11.1.2. A seguradora figura como interveniente anuente do presente contrato, e nesta qualidade também deverá figurar dos termos aditivos que vierem a ser firmados, e poderá:

- a) Ter livre acesso às instalações em que for executado o contrato principal.
- b) Acompanhar a execução do contrato principal.
- c) Ter acesso a auditoria técnica e contábil.
- d) Requerer esclarecimentos ao responsável técnico pela obra ou pelo fornecimento.

11.1.3. A emissão de empenho em nome da seguradora, ou a quem ela indicar para a conclusão do contrato, será autorizada desde que demonstrada sua regularidade fiscal.

11.1.4. A seguradora poderá subcontratar a conclusão do contrato, total ou parcialmente.

11.1.5. Na hipótese de inadimplemento do contratado, serão observadas as seguintes disposições:

- a) Caso a seguradora execute e conclua o objeto do contrato, estará isenta da obrigação de pagar a importância segurada indicada na apólice.
- b) Caso a seguradora não assuma a execução do contrato, pagará a integralidade da importância segurada indicada na apólice.

11.2. O contratado apresentará, no prazo máximo de 10 (dez) dias úteis, prorrogáveis por igual período, a critério do contratante, contado da assinatura do contrato, comprovante de prestação de garantia, podendo optar por caução em dinheiro ou títulos da dívida pública ou, ainda, pela fiança bancária, em valor correspondente a 5% (cinco por cento) do valor total do contrato.

11.3. Caso utilizada a modalidade de seguro-garantia, a apólice deverá ter validade durante a vigência do contrato e por mais 90 (noventa) dias após término deste prazo de vigência, permanecendo em vigor mesmo que o contratado não pague o prêmio nas datas convencionadas.

11.4. A apólice do seguro garantia deverá acompanhar as modificações referentes à vigência do contrato principal mediante a emissão do respectivo endosso pela seguradora.

11.5. Será permitida a substituição da apólice de seguro-garantia na data de renovação ou de aniversário, desde que mantidas as condições e coberturas da apólice vigente e nenhum período fique descoberto, ressalvado o disposto no item 11.6 deste contrato.

11.6. Na hipótese de suspensão do contrato por ordem ou inadimplemento da Administração, o contratado ficará desobrigado de renovar a garantia ou de endossar a apólice de seguro até a ordem de reinício da execução ou o adimplemento pela Administração.

11.7. A garantia assegurará, qualquer que seja a modalidade escolhida, o pagamento de:

- 11.7.1. prejuízos advindos do não cumprimento do objeto do contrato e do não adimplemento das demais obrigações nele previstas;
- 11.7.2. multas moratórias e punitivas aplicadas pela Administração à contratada; e



- 11.7.3. obrigações trabalhistas e previdenciárias de qualquer natureza e para com o FGTS, não adimplidas pelo contratado, quando couber.
- 11.8. A modalidade seguro-garantia somente será aceita se contemplar todos os eventos indicados no item 11.7, observada a legislação que rege a matéria.
- 11.9. A garantia em dinheiro deverá ser efetuada em favor do contratante, em conta específica na Caixa Econômica Federal, com correção monetária.
- 11.10. Caso a opção seja por utilizar títulos da dívida pública, estes devem ter sido emitidos sob a forma escritural, mediante registro em sistema centralizado de liquidação e de custódia autorizado pelo Banco Central do Brasil, e avaliados pelos seus valores econômicos, conforme definido pelo Ministério competente.
- 11.11. No caso de garantia na modalidade de fiança bancária, deverá ser emitida por banco ou instituição financeira devidamente autorizada a operar no País pelo Banco Central do Brasil, e deverá constar expressa renúncia do fiador aos benefícios do artigo 827 do Código Civil.
- 11.12. No caso de alteração do valor do contrato, ou prorrogação de sua vigência, a garantia deverá ser ajustada ou renovada, seguindo os mesmos parâmetros utilizados quando da contratação.
- 11.13. Se o valor da garantia for utilizado total ou parcialmente em pagamento de qualquer obrigação, o Contratado obriga-se a fazer a respectiva reposição no prazo máximo de (.....) dias úteis, contados da data em que for notificada.
- 11.14. O Contratante executará a garantia na forma prevista na legislação que rege a matéria.
- 11.14.1. O emitente da garantia ofertada pelo contratado deverá ser notificado pelo contratante quanto ao início de processo administrativo para apuração de descumprimento de cláusulas contratuais (art. 137, § 4º, da Lei n.º 14.133, de 2021).
- 11.14.2. Caso se trate da modalidade seguro-garantia, ocorrido o sinistro durante a vigência da apólice, sua caracterização e comunicação poderão ocorrer fora desta vigência, não caracterizando fato que justifique a negativa do sinistro, desde que respeitados os prazos prescricionais aplicados ao contrato de seguro, nos termos do art. 20 da Circular Susep nº 662, de 11 de abril de 2022.
- 11.15. Extinguir-se-á a garantia com a restituição da apólice, carta fiança ou autorização para a liberação de importâncias depositadas em dinheiro a título de garantia, acompanhada de declaração do contratante, mediante termo circunstanciado, de que o contratado cumpriu todas as cláusulas do contrato;
- 11.16. A garantia somente será liberada ou restituída após a fiel execução do contrato ou após a sua extinção por culpa exclusiva da Administração e, quando em dinheiro, será atualizada monetariamente.
- 11.17. O garantidor não é parte para figurar em processo administrativo instaurado pelo contratante com o objetivo de apurar prejuízos e/ou aplicar sanções à contratada.
- 11.18. O contratado autoriza o contratante a reter, a qualquer tempo, a garantia, na forma prevista no Edital e neste Contrato.
- 11.19. A garantia de execução é independente de eventual garantia do produto ou serviço prevista especificamente no Termo de Referência.

12. CLÁUSULA DÉCIMA SEGUNDA – INFRAÇÕES E SANÇÕES ADMINISTRATIVAS (art. 92, XIV)

12.1. Comete infração administrativa, nos termos da Lei nº 14.133, de 2021, o contratado que:

- a) der causa à inexecução parcial do contrato;
- b) der causa à inexecução parcial do contrato que cause grave dano à Administração ou ao funcionamento dos serviços públicos ou ao interesse coletivo;
- c) der causa à inexecução total do contrato;
- d) ensejar o retardamento da execução ou da entrega do objeto da contratação sem motivo justificado;
- e) apresentar documentação falsa ou prestar declaração falsa durante a execução do contrato;
- f) praticar ato fraudulento na execução do contrato;
- g) comportar-se de modo inidôneo ou cometer fraude de qualquer natureza;
- h) praticar ato lesivo previsto no art. 5º da Lei nº 12.846, de 1º de agosto de 2013.

12.2. Serão aplicadas ao contratado que incorrer nas infrações acima descritas as seguintes sanções:

- i) **Advertência**, quando o contratado der causa à inexecução parcial do contrato, sempre que não se justificar a imposição de penalidade mais grave (art. 156, §2º, da Lei nº 14.133, de 2021);
- ii) **Impedimento de licitar e contratar**, quando praticadas as condutas descritas nas alíneas “b”, “c” e “d” do subitem acima deste Contrato, sempre que não se justificar a imposição de penalidade mais grave (art. 156, § 4º, da Lei nº 14.133, de 2021);
- iii) **Declaração de inidoneidade para licitar e contratar**, quando praticadas as condutas descritas nas alíneas “e”, “f”, “g” e “h” do subitem acima deste Contrato, bem como nas alíneas “b”, “c” e “d”, que justifiquem a imposição de penalidade mais grave (art. 156, §5º, da Lei nº 14.133, de 2021).

iv) **Multa:**

- (1) Moratória de 0,07% (sete centésimos por cento) por dia de atraso injustificado sobre o valor da parcela inadimplida, até o limite de 90 (noventa) dias;
- (2) Moratória de 0,07% (sete centésimos por cento) do valor total do contrato por dia de atraso injustificado, até o máximo de 2% (dois por cento), pela inobservância do prazo fixado para apresentação, suplementação ou reposição da garantia.
 - a. O atraso superior a 25 (vinte e cinco) dias autoriza a Administração a promover a extinção do contrato por descumprimento ou cumprimento irregular de suas cláusulas, conforme dispõe o inciso I do art. 137 da Lei n. 14.133, de 2021.
- (3) Compensatória, para as infrações descritas nas alíneas “e” a “h” do subitem 12.1, de 0,1% a 5,0% do valor do Contrato.
- (4) Compensatória, para a inexecução total do contrato prevista na alínea “c” do subitem 12.1, de 0,1% a 5,0% do valor do Contrato.
- (5) Para infração descrita na alínea “b” do subitem 12.1, a multa será de 0,1% a 5,0% do valor do Contrato.
- (6) Para infrações descritas na alínea “d” do subitem 12.1, a multa será de 0,1% a 5,0% do valor do Contrato.



(7) Para a infração descrita na alínea "a" do subitem 12.1, a multa será de 0,1% a 5,0% do valor do Contrato, ressalvadas as seguintes infrações:

12.3. A aplicação das sanções previstas neste Contrato não exclui, em hipótese alguma, a obrigação de reparação integral do dano causado ao Contratante (art. 156, §9º, da Lei nº 14.133, de 2021)

12.4. Todas as sanções previstas neste Contrato poderão ser aplicadas cumulativamente com a multa (art. 156, §7º, da Lei nº 14.133, de 2021).

12.4.1. Antes da aplicação da multa será facultada a defesa do interessado no prazo de 15 (quinze) dias úteis, contado da data de sua intimação (art. 157, da Lei nº 14.133, de 2021)

12.4.2. Se a multa aplicada e as indenizações cabíveis forem superiores ao valor do pagamento eventualmente devido pelo Contratante ao Contratado, além da perda desse valor, a diferença será descontada da garantia prestada ou será cobrada judicialmente (art. 156, §8º, da Lei nº 14.133, de 2021).

12.4.3. Previamente ao encaminhamento à cobrança judicial, a multa poderá ser recolhida administrativamente no prazo máximo de 10 (dez) dias, a contar da data do recebimento da comunicação enviada pela autoridade competente.

12.5. A aplicação das sanções realizar-se-á em processo administrativo que assegure o contraditório e a ampla defesa ao Contratado, observando-se o procedimento previsto no **caput** e parágrafos do art. 158 da Lei nº 14.133, de 2021, para as penalidades de impedimento de licitar e contratar e de declaração de inidoneidade para licitar ou contratar.

12.6. Na aplicação das sanções serão considerados (art. 156, §1º, da Lei nº 14.133, de 2021):

- a) a natureza e a gravidade da infração cometida;
- b) as peculiaridades do caso concreto;
- c) as circunstâncias agravantes ou atenuantes;
- d) os danos que dela provierem para o Contratante;
- e) a implantação ou o aperfeiçoamento de programa de integridade, conforme normas e orientações dos órgãos de controle.

12.7. Os atos previstos como infrações administrativas na Lei nº 14.133, de 2021, ou em outras leis de licitações e contratos da Administração Pública que também sejam tipificados como atos lesivos na Lei nº 12.846, de 2013, serão apurados e julgados conjuntamente, nos mesmos autos, observados o rito procedimental e autoridade competente definidos na referida Lei (art. 159).

12.8. A personalidade jurídica do Contratado poderá ser desconsiderada sempre que utilizada com abuso do direito para facilitar, encobrir ou dissimular a prática dos atos ilícitos previstos neste Contrato ou para provocar confusão patrimonial, e, nesse caso, todos os efeitos das sanções aplicadas à pessoa jurídica serão estendidos aos seus administradores e sócios com poderes de administração, à pessoa jurídica sucessora ou à empresa do mesmo ramo com relação de coligação ou controle, de fato ou de direito, com o Contratado, observados, em todos os casos, o contraditório, a ampla defesa e a obrigatoriedade de análise jurídica prévia (art. 160, da Lei nº 14.133, de 2021)

12.9. O Contratante deverá, no prazo máximo de 15 (quinze) dias úteis, contado da data de aplicação da sanção, informar e manter atualizados os dados relativos às sanções por ela aplicadas, para fins de

publicidade no Cadastro Nacional de Empresas Inidôneas e Suspensas (Ceis) e no Cadastro Nacional de Empresas Punidas (Cnep), instituídos no âmbito do Poder Executivo Federal. (Art. 161, da Lei nº 14.133, de 2021)

12.10. As sanções de impedimento de licitar e contratar e declaração de inidoneidade para licitar ou contratar são passíveis de reabilitação na forma do art. 163 da Lei nº 14.133/21.

12.11. Os débitos do contratado para com a Administração contratante, resultantes de multa administrativa e/ou indenizações, não inscritos em dívida ativa, poderão ser compensados, total ou parcialmente, com os créditos devidos pelo referido órgão decorrentes deste mesmo contrato ou de outros contratos administrativos que o contratado possua com o mesmo órgão ora contratante, na forma da Instrução Normativa SEGES/ME nº 26, de 13 de abril de 2022.

13. CLÁUSULA DÉCIMA TERCEIRA - DA EXTINÇÃO CONTRATUAL (art. 92, XIX)

13.1. O contrato será extinto quando cumpridas as obrigações de ambas as partes, ainda que isso ocorra antes do prazo estipulado para tanto.

13.2. Se as obrigações não forem cumpridas no prazo estipulado, a vigência ficará prorrogada até a conclusão do objeto, caso em que deverá a Administração providenciar a readequação do cronograma fixado para o contrato.

13.3. Quando a não conclusão do contrato referida no item anterior decorrer de culpa do contratado:

- a) ficará ele constituído em mora, sendo-lhe aplicáveis as respectivas sanções administrativas; e
- b) poderá a Administração optar pela extinção do contrato e, nesse caso, adotará as medidas admitidas em lei para a continuidade da execução contratual.

13.4. O contrato poderá ser extinto antes de cumpridas as obrigações nele estipuladas, ou antes do prazo nele fixado, por algum dos motivos previstos no artigo 137 da Lei nº 14.133/21, bem como amigavelmente, assegurados o contraditório e a ampla defesa.

13.4.1. Nesta hipótese, aplicam-se também os artigos 138 e 139 da mesma Lei.

13.4.2. A alteração social ou a modificação da finalidade ou da estrutura da empresa não ensejará a extinção se não restringir sua capacidade de concluir o contrato.

13.4.2.1. Se a operação implicar mudança da pessoa jurídica contratada, deverá ser formalizado termo aditivo para alteração subjetiva.

13.5. O termo de extinção, sempre que possível, será precedido:

- 13.5.1. Balanço dos eventos contratuais já cumpridos ou parcialmente cumpridos;
- 13.5.2. Relação dos pagamentos já efetuados e ainda devidos;
- 13.5.3. Indenizações e multas.

13.6. A extinção do contrato não configura óbice para o reconhecimento do desequilíbrio econômico-financeiro, hipótese em que será concedida indenização por meio de termo indenizatório (art. 131, caput, da Lei n.º 14.133, de 2021).

13.7. O contrato poderá ser extinto caso se constate que o contratado mantém vínculo de natureza técnica, comercial, econômica, financeira, trabalhista ou civil com dirigente do órgão ou entidade



contratante ou com agente público que tenha desempenhado função na licitação ou atue na fiscalização ou na gestão do contrato, ou que deles seja cônjuge, companheiro ou parente em linha reta, colateral ou por afinidade, até o terceiro grau (art. 14, inciso IV, da Lei n.º 14.133, de 2021).

14. CLÁUSULA DÉCIMA QUARTA - DOTAÇÃO ORÇAMENTÁRIA (art. 92, VIII)

14.1. As despesas decorrentes da presente contratação correrão à conta de recursos específicos consignados no Orçamento da Prefeitura Municipal de Moreilândia-PE deste exercício, na dotação abaixo discriminada:

Gestão/Unidade: PREFEITURA MUNICIPAL DE MOREILÂNDIA/PE

Fonte do Recurso:

Atividade:

12.812.1005.1025.0000 - Construção Ref Ginásios e Quadras Poliesportivas

Elemento:

4.4.90.00.00 - Aplicações Diretas

14.2. A dotação relativa aos exercícios financeiros subsequentes será indicada após aprovação da Lei Orçamentária respectiva e liberação dos créditos correspondentes, mediante apostilamento.

15. CLÁUSULA DÉCIMA QUINTA - DOS CASOS OMISSOS (art. 92, III)

15.1. Os casos omissos serão decididos pelo contratante, segundo as disposições contidas na Lei n.º 14.133, de 2021, e demais normas federais aplicáveis e, subsidiariamente, segundo as disposições contidas na Lei n.º 8.078, de 1990 - Código de Defesa do Consumidor - e normas e princípios gerais dos contratos.

16. CLÁUSULA DÉCIMA SEXTA - ALTERAÇÕES

16.1. Eventuais alterações contratuais reger-se-ão pela disciplina dos arts. 124 e seguintes da Lei n.º 14.133, de 2021.

16.2. O contratado é obrigado a aceitar, nas mesmas condições contratuais, os acréscimos ou supressões que se fizerem necessários, até o limite de 25% (vinte e cinco por cento) do valor inicial atualizado do contrato.

16.3. As alterações contratuais deverão ser promovidas mediante celebração de termo aditivo, submetido à prévia aprovação da consultoria jurídica do contratante, salvo nos casos de justificada necessidade de antecipação de seus efeitos, hipótese em que a formalização do aditivo deverá ocorrer no prazo máximo de 1 (um) mês (art. 132 da Lei n.º 14.133, de 2021).

16.4. Registros que não caracterizam alteração do contrato podem ser realizados por simples apostila, dispensada a celebração de termo aditivo, na forma do art. 136 da Lei n.º 14.133, de 2021.

17. CLÁUSULA DÉCIMA SÉTIMA - PUBLICAÇÃO

17.1. Incumbirá ao contratante divulgar o presente instrumento no Portal Nacional de Contratações Públicas (PNCP), na forma prevista no art. 94 da Lei 14.133, de 2021, bem como no respectivo sítio oficial



na Internet, em atenção ao art. 91, *caput*, da Lei n.º 14.133, de 2021, e ao art. 8º, §2º, da Lei n. 12.527, de 2011, c/c art. 7º, §3º, inciso V, do Decreto n. 7.724, de 2012.

18. CLÁUSULA DÉCIMA OITAVA- FORO (art. 92, §1º)

18.1. Fica eleito o Foro da Comarca de Moreilândia-PE para dirimir os litígios que decorrerem da execução deste Termo de Contrato que não puderem ser compostos pela conciliação, conforme art. 92, §1º, da Lei nº 14.133/21.

[Local], [dia] de [mês] de [ano].

Representante legal do CONTRATANTE

Representante legal do CONTRATADO

TESTEMUNHAS:

1-

2-



GOVERNO MUNICIPAL
MOREILÂNDIA
CONSTRUINDO UMA NOVA HISTÓRIA

ANEXO IV - MODELO DE DECLARAÇÃO DE PLENO CUMPRIMENTO DOS REQUISITOS DE HABILITAÇÃO

(Apresentada fora do envelope)

PROCESSO LICITATÓRIO Nº 016/2024-PMM
CONCORRÊNCIA Nº 004/2024-PMM

Nome completo: _____, RG nº: _____, CPF nº: _____

DECLARO, sob as penas da Lei, que o licitante (nome empresarial), interessado em participar da Concorrência nº /, Processo nº _/ _____, cumpre plenamente os requisitos de habilitação exigidos no instrumento convocatório.

(Local e data).

(Nome/assinatura do representante legal)



ANEXO V - MODELO DE DECLARAÇÃO ASSINADA POR PROFISSIONAL HABILITADO DA ÁREA CONTÁBIL, QUE ATESTE O ATENDIMENTO PELO LICITANTE DOS ÍNDICES ECONÔMICOS PREVISTOS NESTE EDITAL

(Apresentada fora do envelope)

**PROCESSO LICITATÓRIO Nº 016/2024-PMM
CONCORRÊNCIA Nº 004/2024-PMM**

Nome completo: _____

RG nº: _____ CPF nº: _____

DECLARO, sob as penas da Lei, que o licitante _____ (nome empresarial), interessado em participar da Concorrência nº __/__, Processo nº __/__, atende os índices econômicos previstos neste edital maiores que 1 (um) abaixo citados:

- a) Índices de Liquidez Geral (LG)
- b) Solvência Geral (SG)
- c) Liquidez Corrente (LC)
- d) Capital social mínimo ou patrimônio líquido mínimo equivalente a 10% (dez por cento) do valor da proposta inicial.

(Local e data).

(Nome/assinatura profissional da área contábil)

ANEXO VI - MODELO DE DECLARAÇÃO DE MICROEMPRESA OU EMPRESA DE PEQUENO PORTE

**PROCESSO LICITATÓRIO Nº 016/2024-PMM
CONCORRÊNCIA Nº 004/2024-PMM**

A Empresa, inscrita no CNPJ sob o nº, com sede na, por intermédio do seu representante legal o(a) Sr(a), portador(a) do Documento de Identidade nº, órgão emissor, e do CPF nº, DECLARA para fins de participação no Concorrência Pública Nº 004/2024, sob as penalidades da lei, que se enquadra como Microempresa ou Empresa de Pequeno Porte nos termos do art. 3º da Lei Complementar nº 123, de 14 de dezembro de 2006, estando apta a fruir os benefícios e vantagens legalmente instituídas por não se enquadrar em nenhuma das vedações legais impostas pelo § 4º do art. 3º da Lei Complementar nº 123/2006.

....., ... de de
(Local)(Data)

.....
Nome, Função na Empresa e Assinatura do Representante Legal

ANEXO VII - MODELO DECLARAÇÃO DE ELABORAÇÃO INDEPENDENTE DE PROPOSTA E ATUAÇÃO CONFORME AO MARCO LEGAL ANTICORRUPÇÃO

**PROCESSO LICITATÓRIO Nº 016/2024-PMM
CONCORRÊNCIA Nº 004/2024-PMM**

Eu, _____, portador do RG nº _____
e do CPF nº _____, representante legal do licitante
_ (nome empresarial), interessado em participar da Concorrência nº __/__, Processo nº __/__, DECLARO, sob as penas da Lei, especialmente o artigo 299 do Código Penal Brasileiro, que:

- a) a proposta apresentada foi elaborada de maneira independente e o seu conteúdo não foi, no todo ou em parte, direta ou indiretamente, informado ou discutido com qualquer outro licitante ou interessado, em potencial ou de fato, no presente procedimento licitatório;
- b) a intenção de apresentar a proposta não foi informada ou discutida com qualquer outro licitante ou interessado, em potencial ou de fato, no presente procedimento licitatório;
- c) o licitante não tentou, por qualquer meio ou por qualquer pessoa, influir na decisão de qualquer outro licitante ou interessado, em potencial ou de fato, no presente procedimento licitatório;
- d) o conteúdo da proposta apresentada não será, no todo ou em parte, direta ou indiretamente, comunicado ou discutido com qualquer outro licitante ou interessado, em potencial ou de fato, no presente procedimento licitatório antes da adjudicação do objeto;
- e) o conteúdo da proposta apresentada não foi, no todo ou em parte, informado, discutido ou recebido de qualquer integrante relacionado, direta ou indiretamente, ao órgão licitante antes da abertura oficial das propostas; e
- f) o representante legal do licitante está plenamente ciente do teor e da extensão desta declaração e que detém plenos poderes e informações para firmá-la.

DECLARO, ainda, que a pessoa jurídica que represento conduz seus negócios de forma a coibir fraudes, corrupção e a prática de quaisquer outros atos lesivos à Administração Pública, nacional ou estrangeira, em atendimento à Lei Federal nº 12.846/ 2013, tais como:

- I - prometer, oferecer ou dar, direta ou indiretamente, vantagem indevida a agente público, ou a terceira pessoa a ele relacionada;
- II - comprovadamente, financiar, custear, patrocinar ou de qualquer modo subvencionar a prática dos atos ilícitos previstos em Lei;
- III - comprovadamente, utilizar-se de interposta pessoa física ou jurídica para ocultar ou dissimular seus reais interesses ou a identidade dos beneficiários dos atos praticados;
- IV - no tocante a licitações e contratos:
 - a) frustrar ou fraudar, mediante ajuste, combinação ou qualquer outro expediente, o caráter competitivo de procedimento licitatório público;
 - b) impedir, perturbar ou fraudar a realização de qualquer ato de procedimento licitatório público;
 - c) afastar ou procurar afastar licitante, por meio de fraude ou oferecimento de vantagem de qualquer tipo;
 - d) fraudar licitação pública ou contrato dela decorrente;
 - e) criar, de modo fraudulento ou irregular, pessoa jurídica para participar de licitação pública ou celebrar contrato administrativo;



f) obter vantagem ou benefício indevido, de modo fraudulento, de modificações ou prorrogações de contratos celebrados com a administração pública, sem autorização em lei, no ato convocatório da licitação pública ou nos respectivos instrumentos contratuais; ou

g) manipular ou fraudar o equilíbrio econômico-financeiro dos contratos celebrados com a administração pública;

V - dificultar atividade de investigação ou fiscalização de órgãos, entidades ou agentes públicos, ou intervir em sua atuação, inclusive no âmbito das agências reguladoras e dos órgãos de fiscalização do sistema financeiro nacional.

(Local e data).

(Nome/assinatura do representante legal)



ANEXO VIII - DECLARAÇÃO QUE SUA PROPOSTA ECONÔMICA COMPREENDEM A INTERALIDADE DOS CUSTOS Art. 62 § 1º da Lei 14.133/2021

(Apresentar junto com a proposta)

**PROCESSO LICITATÓRIO Nº 016/2024-PMM
CONCORRÊNCIA Nº 004/2024-PMM**

Nome completo: _____
RG nº: _ CPF nº: _____

DECLARO, sob as penas da Lei, que o licitante _____ (nome empresarial), interessado em participar da Concorrência nº __/__, Processo nº __/__, declara de que suas propostas econômicas compreendem a integralidade dos custos para atendimento dos direitos trabalhistas assegurados na Constituição Federal, nas leis trabalhistas, nas normas infralegais, nas convenções coletivas de trabalho e nos termos de ajustamento de conduta vigentes.

(Local e data).

(Nome/assinatura do representante legal)

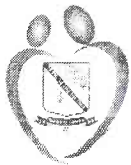

GOVERNO MUNICIPAL

MOREILÂNDIA

CONSTRUINDO UMA NOVA HISTÓRIA

ANEXO IX MODELO DE DECLARAÇÃO DE INEXISTÊNCIA DE FATOS IMPEDITIVOS



ANEXO IX MODELO DE DECLARAÇÃO DE INEXISTÊNCIA DE FATOS IMPEDITIVOS

PROCESSO LICITATÓRIO Nº 016/2024-PMM
CONCORRÊNCIA Nº 004/2024-PMM

Nome completo: _____ RG nº: _____
CPF nº: _____

DECLARO, sob as penas da Lei, que o licitante _____ (nome empresarial), interessado em participar da Concorrência nº __/__, Processo nº __/__, para fins do disposto no inciso I do art. 63 da Lei Federal 14.133/2021, que atendem aos requisitos de habilitação, e que:

- a) está em situação regular perante o Ministério do Trabalho no que se refere a observância do disposto no inciso XXXIII do artigo 7.º da Constituição Federal;
- b) não se enquadra em nenhuma das vedações de participação na licitação deste Edital;
- c) cumpre as normas relativas à saúde e segurança do trabalho; e
- d) atenderá, na data da contratação, ao disposto no artigo 5º-C e se compromete a não disponibilizar empregado que incorra na vedação prevista no artigo 5º-D, ambos da Lei Federal nº 6.019/1974, com redação dada pela Lei Federal nº 13.467/2017.

(Local e data).

(Nome/assinatura do representante legal)



GOVERNO MUNICIPAL

MOREILÂNDIA

CONSTRUINDO UMA NOVA HISTÓRIA

X - DECLARAÇÃO DE QUE CUMPRE AS EXIGÊNCIAS DE RESERVA DE CARGOS

PROCESSO LICITATÓRIO Nº 016/2024-PMM
CONCORRÊNCIA Nº 004/2024-PMM

Nome completo: _____ RG nº: _____

CPF nº: _____

DECLARO, sob as penas da lei o devido cumprimento das exigências de reserva de cargos para pessoa com deficiência e para reabilitado da Previdência Social, previstas em lei e em outras normas específicas.

(Local e data).

(Nome/assinatura do representante legal)



ANEXO XI - MODELO DE DECLARAÇÃO DE AUSÊNCIA DE VÍNCULO

PROCESSO LICITATÓRIO Nº 016/2024-PMM
CONCORRÊNCIA Nº 004/2024-PMM

A empresa__, inscrita no CNPJ (M.F.) sob o nº _____, sediada à Rua/Avenida _____ nº _____, Setor/Bairro _____, na cidade de _____

Estado de_, neste ato representado pelo seu sócio/procurador o Senhor __, nacionalidade, estado civil, residente e domiciliado na_, portador da Carteira de Identidade nº e CPF nº _____, **DECLARA**, sob as penas da lei, para fins de participação no **Concorrência nº004/2024-PMM**, a inexistência no quadro da empresa, de sócios ou empregados com vínculo de parentesco em linha reta, colateral ou por afinidade até o terceiro grau, ou, ainda, que sejam cônjuges ou companheiros de ocupantes do quadro da Prefeitura Municipal de Moreilândia-PE, nos cargos de direção, chefia ou exercentes de função gratificada de mesma natureza, bem como de seus agentes políticos.

_____, ____/____/2024.
Local e Data

Nome, RG do Representante Legal e Assinatura



ANEXO XII MODELO DE DECLARAÇÃO DE IDONEIDADE

PROCESSO LICITATÓRIO Nº 016/2024-PMM

CONCORRÊNCIA Nº 004/2024-PMM

A Empresa, inscrita no CNPJ sob o nº
....., com sede na
....., por intermédio do seu representante legal o(a) Sr(a)
....., portador(a) do Documento de Identidade nº, órgão emissor
..... e do CPF nº, DECLARA para fins de participação na Concorrência Nº
04/2024, não ter recebido do Município de Moreilândia-PE, ou de qualquer outra entidade da
Administração direta ou indireta em âmbito Federal, Estadual e Municipal, SUSPENSÃO TEMPORÁRIA
de participação em licitação e ou impedimento de contratar com a Administração Pública, assim como
não ter recebido DECLARAÇÃO DE INIDONEIDADE para licitar ou contratar com a Administração
Federal, Estadual e Municipal.



ANEXO XIV – MATRIZ DE GERENCIAMENTO DE RISCOS

**PROCESSO LICITATÓRIO Nº 016/2024-PMM
CONCORRÊNCIA Nº 004/2024-PMM**

Organização de materiais e equipamentos;	Esforço físico intenso	RE-01		Distensão muscular, fadiga física;	RI-18	Treinar pessoal para adotar posturas ergonomicamente corretas nas operações de transporte.			1		
	Manuseio de materiais cortantes/perfurantes	RA-13		Ferimento cortocontuso	RI-34	Trabalhadores que fazem tais transportes devem usar luvas de raspa e, preferencialmente, camisas de manga comprida;			2		
	Superfície escorregadia ou irregular	RA-01		Traumatismo por quedas	RI-27	As vias de circulação devem estar limpas e niveladas; Botina de segurança em bom estado;			2		
Estocar e transportar blocos / tijolos;	Arranjo físico inadequado (risco de batidas /colisão) , armazenamento inadequado (produtos e materiais);	RA-10		Traumatismo.	RI-29	Não estocar tijolos em altura superior à dos guarda-corpos ou platibandas;			2		



	Lesões devido ao manuseio c/ ferramentas e equipamentos;	RA-03		Traumatismo	RI-29	Inspeção prévia das ferramentas e equipamentos, antes de iniciar a atividade; Treinar pessoal para relatar casos de ferramentas e equipamentos danificados; Fazer manutenção periódica das ferramentas de acordo com procedimento ISO n. ° IT 009;			2	
	Intoxicação por poeiras;	AQ-02		Irritação das vias aéreas	RI-11	Uso de máscara respiratória para poeiras; Observar se consta o número do Certificado de Aprovação;			1	
	Material particulado em contato com os olhos	AF-09		Irritação ocular	RI-09	Quando houver materiais particulados no ar uso de óculos de proteção			1	
Levantamento de alvenaria	Ferramentas inadequadas ou defeituosas	RA-03		Traumatismo	RI-29	Inspeção prévia das ferramentas e equipamentos, antes de iniciar a atividade; Treinar pessoal para relatar casos de ferramentas e equipamentos danificados;			2	



	Material particulado em contato com os olhos	AF-09		Irritação ocular	RI-09	Quando houver materiais particulados no ar uso de óculos de proteção			1	
	Manuseio de materiais cortantes/perfurantes	RA-13		Ferimento cortante-contuso	RI-34	Uso de luva de borracha ou PVC, conforme a atividade uso da luva de raspagem			2	
	Choque elétrico por contato dos trabalhadores com fios desencapados;	RA-06		Queimadura, parada cardíaca..	RI-30B	Cabos elétricos das ferramentas manuais devem possuir duplo isolamento e ser ligados com conjunto plug e tomada;			2	
Trabalhos em alturas	Queda de ferramentas, materiais e equipamentos;	RA-04		Traumatismo	RI-29	É recomendável que as vigas não fiquem entre os pilares, mas sim apoiadas sobre os mesmos; Um apoio provisório durante a colocação pode ser previsto; Isolamento da área abaixo da montagem;			2	
	Queda de pessoas	RA-08		Traumatismo	RI-27	Todos trabalhos acima de 2m de altura deverão ser feitos com cinto de segurança além das normas da NR-18;			3	



ANEXO XV - PROPOSTA DE PREÇOS (MODELO)

PROCESSO LICITATÓRIO Nº 016/2024-PMM
CONCORRÊNCIA Nº 004/2024-PMM

À
Prefeitura Municipal de Moreilândia/PE
A Comissão de Contratação.

SESSÃO PÚBLICA: ---/---/2024, ÀS ---H---MIN (---) HORAS.
LOCAL: PREFEITURA MUNICIPAL DE MOREILÂNDIA/PE

IDENTIFICAÇÃO DA PROPONENTE

NOME DE FANTASIA:						
RAZÃO SOCIAL:						
CNPJ:						
INSC. EST.:						
OPTANTE PELO SIMPLES? SIM () NÃO()						
ENDEREÇO:						
BAIRRO:			CIDADE:			
CEP:			E-MAIL:			
TELEFONE:			FAX:			
CONTATO DA LICITANTE:			TELEFONE:			
BANCO DA LICITANTE:			CONTA BANCÁRIA DA LICITANTE:			
Nº DA AGÊNCIA:						
ITE NS	DESCRIÇÃO	MARCA	QUANT	UNIDAD E	VALOR UNITÁRIO R\$	VALOR TOTAL R\$
1.						
TOTAL POR EXTENSO:						

A EMPRESA: DECLARA QUE:

- 1 ESTÃO INCLUSAS NO VALOR COTADO TODAS AS DESPESAS COM MÃO DE OBRA E, BEM COMO, TODOS OS TRIBUTOS E ENCARGOS FISCAIS, SOCIAIS, TRABALHISTAS, PREVIDENCIÁRIOS E COMERCIAIS E, AINDA, OS GASTOS COM TRANSPORTE E ACONDICIONAMENTO DOS PRODUTOS EM EMBALAGENS ADEQUADAS.
- 2 VALIDADE DA PROPOSTA: 90 (NOVENTA) DIAS.
- 3 PRAZO DE INICIO DE FORNECIMENTO/EXECUÇÃO DOS SERVIÇOS DE ACORDO COM O ESTABELECIDO NO TERMO DE REFERENCIA (ANEXO I) DO EDITAL DESSE PROCESSO.
- 4 QUE NÃO INCIDE NAS VEDAÇÕES PREVISTAS NA LEI Nº 14.133/2021.
- 5 QUE O PRAZO DE INICIO DA ENTREGA DOS EQUIPAMENTOS SERÁ DE ACORDO COM OS TERMOS ESTABELECIDOS NO ANEXO I, DESTE EDITAL A CONTAR DO RECEBIMENTO, POR PARTE DA CONTRATADA, DA ORDEM DE COMPRA OU DOCUMENTO SIMILAR, NA RUA CORONEL JAMBO, Nº 57, CENTRO, MOREILÂNDIA/PE, TODOS OS BENS SERÃO AVALIADOS, SOB PENA DE DEVOLUÇÃO DE NÃO ACEITE, CASO NÃO ATENDA A DESCRIMINAÇÃO DO TERMO DE REFERÊNCIA DO REFERIDO EDITAL OU DE MÁ QUALIDADE.

LOCAL E DATA

CARIMBO DA EMPRESA/ASSINATURA DO RESPONSÁVEL

OBS. SERÃO DESCLASSIFICADAS AS PROPOSTAS QUE APRESENTAREM COTAÇÕES CONTENDO PREÇOS EXCESSIVOS, SIMBÓLICOS, DE VALOR ZERO OU INEXEQUÍVEIS, NA FORMA DA LEGISLAÇÃO EM VIGOR, OU AINDA, QUE OFEREÇAM PREÇOS OU VANTAGENS BASEADAS NAS OFERTAS DOS DEMAIS LICITANTES.