



PROCESSO LICITATÓRIO N.º 006/2023-FMEM
TOMADA DE PREÇOS N.º 001/2023-FMEM-FMEM

O **MUNICÍPIO DE MOREILÂNDIA** através do **FUNDO MUNICIPAL DE EDUCAÇÃO MOREILÂNDIA-PE**, pessoa jurídica de direito público interno, inscrita no CNPJ sob o nº 11.361.227/0001-89, localizada na Rua José Miranda Soares, nº 901, Bairro Centro, Cidade de Moreilândia, Estado de Pernambuco, CEP: 56.150-000, através da Comissão Permanente de Licitações (CPL) torna público que realizará licitação, na modalidade **TOMADA DE PREÇO**, tipo **MENOR PREÇO**, através de execução indireta, no regime de **EMPREITADA POR PREÇO TOTAL**, do objeto indicado no item 1 deste edital.

O certame será regido pelas disposições da Lei nº 8.666/93.

Os envelopes de Habilitação e de Proposta de Preços deverão ser entregues à Comissão de Licitação, Sede da Prefeitura, sito à Rua José Miranda Soares, nº 901 - Centro, Moreilândia-PE, **às 09:00 horas** do dia **30 de Agosto de 2023**, quando terá início a sessão pública de abertura. Caso não haja expediente nesta data, a licitação ocorrerá no primeiro dia útil subsequente.

A abertura do processo foi proposto pela Secretaria Municipal de Educação e autorizado pelo Excelentíssimo Prefeito Municipal.

O Edital e seus Anexos (com seus elementos constitutivos) poderão ser adquiridos na sala da Comissão Permanente de Licitação, no endereço acima referido, no horário de 08:00 horas às 14:00 horas; pelo e-mail cplmoreilandia.pe@gmail.com sem qualquer custo em formato digital. Caso o edital seja requerido em formato impresso será cobrado o valor de reprografia local (R\$ 0,20 Centavos) por página impressa, mediante pagamento do DAM no setor de Tributos Municipal.

1. OBJETO

1.1 - Constitui objeto da presente licitação a Contratação de empreiteira do ramo, para execução, de obras e serviços de engenharia, relativos a construção de banheiro e reforma do refeitório da Escola Municipal Santa Terezinha nesse Município de Moreilândia-PE, com recursos do FUDEB, sob regime de empreitada, com julgamento com base no menor valor global, conforme projeto básico e anexos constantes nos autos.

Valor Estimado R\$ 199.999,95 (cento e noventa e nove mil, novecentos e noventa e nove reais e noventa e cinco centavos)

1.2 - Integram o presente Edital, como anexos, as seguintes peças:

- I. NORMAS DO ABNT/CELPE/COMPESA/CÓDIGO DE POSTURAS DO MUNICÍPIO/ CÓDIGO DE OBRAS EM VIGOR E PERTINENTES AO OBJETO;
- II. PROJETO BÁSICO- ANEXO I;
- III. PLANILHAS ORÇAMENTÁRIAS - ANEXO II;
- IV. MEMÓRIAS DE CALCULO - ANEXO III;
- V. QUADRO DE COMPOSIÇÃO DE INVESTIMENTO - ANEXO IV;
- VI. CRONOGRAMA FÍSICO-FINANCEIRO - ANEXO V;
- VII. PLE - PLANILHA DE LEVANTAMENTO DE EVENTOS - ANEXO VI;
- VIII. PEÇAS GRÁFICAS-ANEXO VIII;
- IX. MINUTA DE CONTRATO - ANEXO IX;
- X. ART - TRT - ANEXO - X.



XI. MODELO DE DECLARAÇÃO DE CUMPRIMENTO DO ARTIGO 7º, INCISO XXXIII DA CONSTITUIÇÃO FEDERAL-ANEXO XI

XII. MODELO DE CREDENCIAL

2. PRAZO DE EXECUÇÃO

O prazo para execução do objeto de que trata a presente licitação será de 120 (cento e vinte) dias, contados a partir do 5º (quinto) dia do recebimento da ORDEM DE SERVIÇO.

3. SUBCONTRATAÇÃO

3.1 - A CONTRATADA não poderá sub-empregar, no seu todo, as obras e os serviços contratados, podendo a mesma, no entanto, adjudicar parte desses a sub-empregadora ou firmas especializadas, mantendo, contudo, sua integral, única e exclusiva responsabilidade sobre tais obras ou serviços junto ao CONTRATANTE, além de obrigar-se a cumprir as exigências de segurança estabelecidas neste documento.

3.2 - A proposta de sub-contratação deverá ser apresentada por escrito e, somente após a aprovação do CONTRATANTE, os serviços a serem realizados pela sub-contratada poderão ser iniciados.

3.3 - A sub-contratação de serviços que exijam responsabilidade técnica, somente poderá ser efetuada com empresas devidamente registradas no CREA, com qualificação técnica compatível com o serviço que pretenda executar.

4. DOTAÇÃO ORÇAMENTÁRIA

As obrigações financeiras assumidas correrão por conta dos recursos constantes da seguinte dotação orçamentária do CONTRATANTE:

Gestão/Unidade: FUNDO MUNICIPAL DE EDUCAÇÃO MOREILÂNDIA-PE

Fonte do Recurso: FUNDEB

02 Poder Executivo

02 04 05 Secretaria de Educação – Fundeb 30%

Atividade:

12 361 1004 1166 0000 – Moreilândia mais Assistência

Elemento:

4.4.90.51.0 – Obras e Instalações

Parágrafo único. Em decorrência da vigência dos créditos orçamentários, o CONTRATANTE obrigarse-á a emitir o empenho no exercício de 2023.

5. CONDIÇÕES DE PARTICIPAÇÃO NO CERTAME

5.1 – Só poderão participar da presente licitação as Empresas que:

a) Apresentarem proposta, quaisquer empresas interessadas, devidamente cadastradas na Prefeitura Municipal de Moreilândia – PE, e que atenderem às condições exigidas para cadastramento até o terceiro dia anterior à data do recebimento das propostas, observadas a necessária qualificação, conforme dispõe o art. 22, Parágrafo 2º, da Lei nº 8.666/93.

b) Atenderem todos os requisitos do presente edital de Tomada de Preço

5.2 - Não poderão participar da presente licitação:

a) empresas não cadastradas;



- b) empresas que estejam suspensas de participar de licitação realizada pelo Município de Moreilândia;
- c) empresas que estejam declaradas inidôneas para licitar ou contratar com a Administração Pública, enquanto perdurarem os motivos da punição;
- d) empresas em consórcio, qualquer que seja sua constituição.

5.3 – Representação Legal

5.3.1 – Qualquer manifestação em relação a presente licitação fica condicionada à apresentação pelo representante da licitante, de documento de identificação e instrumento público ou particular de procuração, com firma reconhecida em cartório, Em sendo sócio da firma, titular ou acionista este deverá constar no Contrato Social, Declaração de firma individual, quando for o caso, ou Estatuto Social acompanhado da ata da última Assembléia eletiva.

5.3.2 – A não apresentação dos documentos de credenciamento ou a incorporação destes, inabilitará a licitante de participar da fase subsequente do Processo e impedirá o representante de se manifestar e por ela responder.

5.4 - As empresas licitantes deverão apresentar a documentação de habilitação e a proposta de preços em 02 (dois) envelopes opacos e fechados, contendo os seguintes dados:

ENVELOPE N.º 01 - HABILITAÇÃO
FUNDO MUNICIPAL DE EDUCAÇÃO MOREILÂNDIA - PE
COMISSÃO DE LICITAÇÃO

TOMADA DE PREÇOS N.º 001/2023-FMEM – PL N.º 006/2023-FMEM

Contratação de empreiteira do ramo, para execução, de obras e serviços de engenharia, relativos a reforma do prédio sede da Assistência Social desse Município de Moreilândia-PE, com recursos do Ministério da Cidadania - Espelho da Programação n.º 261430320210001, sob regime de empreitada, com julgamento com base no menor valor global, conforme projeto básico e anexos constantes nos autos.

[Razão social da empresa licitante]

[Endereço, telefone e fax da empresa licitante]

ENVELOPE N.º 02 - PROPOSTA DE PREÇOS
FUNDO MUNICIPAL DE EDUCAÇÃO MOREILÂNDIA - PE
COMISSÃO DE LICITAÇÃO

TOMADA DE PREÇOS N.º 001/2023-FMEM – PL N.º 006/2023-FMEM

Contratação de empreiteira do ramo, para execução, de obras e serviços de engenharia, relativos a reforma do prédio sede da Assistência Social desse Município de Moreilândia-PE, com recursos do Ministério da Cidadania - Espelho da Programação n.º 261430320210001, sob regime de empreitada, com julgamento com base no menor valor global, conforme projeto básico e anexos constantes nos autos.

[Razão social da empresa licitante]

[Endereço, telefone e fax da empresa licitante]

6. DA PARTICIPAÇÃO NO CERTAME

6.1 – Condição prévia a participação

- I- Como condição prévia ao exame da documentação de habilitação do licitante verificar-se-á o eventual descumprimento das condições de participação,



especialmente quanto à existência de sanção que impeça a participação no certame ou a futura contratação, mediante a consulta aos seguintes cadastros:

- a) Consulta Consolidada de Pessoa Jurídica do Tribunal de Contas da União (<https://certidoesapf.apps.tcu.gov.br/>)
- b) A consulta aos cadastros será realizada em nome da empresa licitante e também de seu sócio majoritário, por força do artigo 12 da Lei nº 8.429, de 1992, que prevê, dentre as sanções impostas ao responsável pela prática de ato de improbidade administrativa, a proibição de contratar com o Poder Público, inclusive por intermédio de pessoa jurídica da qual seja sócio majoritário.
- c) Caso conste na Consulta de Situação do Fornecedor a existência de Ocorrências Impeditivas Indiretas, o gestor diligenciará para verificar se houve fraude por parte das empresas apontadas no Relatório de Ocorrências Impeditivas Indiretas.
- d) A tentativa de burla será verificada por meio dos vínculos societários, linhas de fornecimento similares, dentre outros.
- e) O licitante será convocado para manifestação previamente à sua desclassificação. Constatada a existência de sanção, o Presidente da CPL reputará o licitante inabilitado, por falta de condição de participação.
- f) No caso de inabilitação, haverá nova verificação, da eventual ocorrência do empate ficto, previsto nos arts. 44 e 45 da Lei Complementar nº 123, de 2006, seguindo-se a disciplina antes estabelecida para aceitação da proposta subsequente.
- g) Não serão aceitos documentos de habilitação com indicação de CNPJ/CPF diferentes, salvo aqueles legalmente permitidos.
- h) Se o licitante for a matriz, todos os documentos deverão estar em nome da matriz, e se o licitante for a filial, todos os documentos deverão estar em nome da filial, exceto aqueles documentos que, pela própria natureza, comprovadamente, forem emitidos somente em nome da matriz.
- i) Serão aceitos registros de CNPJ de licitante matriz e filial com diferenças de números de documentos pertinentes ao CND e ao CRF/FGTS, quando for comprovada a centralização do recolhimento dessas contribuições.
- j) As condições de habilitação consignadas no Edital deverão ser mantidas pela licitante durante a vigência do contrato.
- k) Quando a vencedora da licitação não fizer a comprovação referida no subitem anterior ou quando, injustificadamente, recusar-se a assinar o Contrato, poderá ser convocada outra licitante, desde que respeitada a ordem de classificação, para, após comprovados os requisitos habilitatórios e feita a negociação, assinar o Contrato, sem prejuízo das multas previstas em Edital e no Contrato e das demais cominações legais.
- l) Não será admitida nesta TOMADA DE PREÇOS, a participação de CONSÓRCIOS ou GRUPOS DE EMPRESAS quaisquer que sejam suas formas de constituição.
- m) Não poderão concorrer empresas que, por qualquer motivo, tenham sido declaradas inidôneas pelo Município ou por qualquer órgão de Administração Pública Direta ou Indireta, Federal, Estadual ou Municipal bem como, que estejam punidas com a suspensão do direito de licitar enquanto perdurar a punição ou até que haja sua reabilitação.

II- Não poderá participar, direta ou indiretamente, desta licitação ou da execução da obra:

- a) O Autor do projeto, básico ou executivo, pessoa física ou jurídica, salvo como consultor técnico, nas funções de fiscalização, supervisão ou gerenciamento exclusivamente a serviço



- do Município
- b) Empresas, isoladamente ou em consórcio, responsável pela elaboração do projeto básico ou executivo ou da qual o autor do projeto seja dirigente, gerente, acionista ou detentor de mais de 5%(cinco por cento) do capital com direito a voto ou controlador, responsável técnico ou subcontratado.
 - c) Servidor ou dirigente de órgão ou entidade contratante ou responsável pela licitação.
 - d) Não poderão participar desta TOMADA DE PREÇOS, empresas que estiverem sob processo de falência ou concordata.

DA PARTICIPAÇÃO DE MICROEMPRESA E EMPRESA DE PEQUENO PORTE

6.2 - A condição de Microempresa e Empresa de Pequeno Porte, para efeito do tratamento diferenciado previsto na Lei Complementar **123/2006**, deverá ser comprovada mediante apresentação da seguinte documentação:

I - empresas optantes pelo Sistema Simples de Tributação, regido pela Lei nº 9.317/96:

- a) Comprovante de opção pelo Simples obtido através do site da Secretaria da receita Federal, <http://www.receita.fazenda.gov.br/PessoaJuridica/simples/simples.htm>;
- b) Declaração, firmada pelo representante legal da empresa, de não haver nenhum dos impedimentos previstos no § 4º do Artigo 3º da LC 123/06.

II - Empresas não optantes pelo Sistema Simples de Tributação, regido pela Lei nº 9317/96:

- a) Balanço Patrimonial e Demonstração do Resultado do Exercício - DRE comprovando ter receita bruta dentro dos limites estabelecidos nos incisos I e II do Artigo 3º da LC 123/06;
- b) cópia da Declaração de Informação Econômico-Fiscais da Pessoa Jurídica - DIPJ e respectivo recibo de entrega, em conformidade com o Balanço e a DRE;
- c) Comprovante de inscrição e situação cadastral no Cadastro Nacional de Pessoa Jurídica - CNPJ;
- d) cópia do contrato social e suas alterações; e
- e) declaração, firmada pelo representante legal da empresa, de não haver nenhum dos impedimentos previstos nos incisos do § 4º do Artigo 3º da LC 123/06.

6.3 - Os documentos relacionados no subitem 6.2, para efeito de comprovação da condição de Microempresa ou Empresa de Pequeno Porte, poderão ser substituídos pela certidão expedida pela Junta Comercial, nos termos da Instrução Normativa do DNRC nº 103, publicado no DOU do dia 22/05/2007.

6.4 - As microempresas e empresas de pequeno porte deverão apresentar toda a documentação exigida para efeito de comprovação de regularidade fiscal, mesmo que esta apresente alguma restrição.

6.5 - Havendo alguma restrição na comprovação da regularidade fiscal, por ocasião do julgamento da habilitação, será assegurado, às mesmas, o prazo de 2 (dois) dias úteis, contados da data da classificação preliminar das propostas de preços realizada pela Comissão de Licitação, prorrogáveis por igual período, a critério da Administração Pública, para a regularização da documentação, pagamento ou parcelamento do débito, e emissão de eventuais certidões negativas ou positivas com efeito de certidão negativa.

6.6 - A não-regularização da documentação, no prazo previsto no subitem 6.4, implicará decadência do direito à contratação, sem prejuízo das sanções previstas no art. 81 da Lei no 8.666, de 21 de junho de 1993, bem como implicará na desclassificação da proposta de preços



apresentada.

6.7- Na ocorrência da situação prevista no subitem 6.4, o julgamento final das propostas de preços será realizado após o prazo concedido à microempresa ou empresa de pequeno porte para regularização da documentação, quando então será aberto o prazo de recurso sobre tal julgamento.

7. HABILITAÇÃO

7.1 - As empresas participantes poderão ser representadas no processo por seus titulares ou por representantes legais munidos de instrumento de mandato com poderes específicos para a prática de quaisquer atos do procedimento licitatório, inclusive o poder de interposição de recursos e desistência expressa aos mesmos.

O licitante deverá apresentar toda a documentação comprobatória da necessária qualificação no que se refere a:

- a) habilitação jurídica;
- b) regularidade fiscal e trabalhista;
- c) qualificação econômica e financeira;
- d) qualificação técnica;
- e) cumprimento do disposto no inciso XXXIII, art. 7º da Constituição Federal.

7.2 - Da prestação de Garantia de participação: A licitante deverá obrigatoriamente apresentar garantia de participação, no percentual de **1% (um por cento)** do valor do Projeto Básico **R\$ 1.999,99 (um mil, novecentos e noventa e nove reais e noventa e nove centavos)**. O prazo de vigência desta garantia não poderá ser inferior a 90 (noventa) dias através de uma das seguintes modalidades:

I-Caução em dinheiro ou Títulos da Dívida Pública depositados em até **01 (um) dia útil** antes da realização do presente certame, junto à Tesouraria da Secretaria de Administração e Finanças do Município, explicitando o nome da Empresa, especificando a sua finalidade, devendo o comprovante de depósito ser apresentado à Tesouraria da Contratante e anexado cópia autenticada junto à documentação para habilitação.

OBS: No caso de garantia efetuada através de Títulos da Dívida Pública, só será considerada válida se comprovada sua liquidez, apresentando laudo pericial atestando a autenticidade do referido título pelo Banco Central do Brasil, Banco do Brasil ou Caixa Econômica Federal, bem como a relação financeira entre a moeda do Título apresentado e o valor correspondente em real. Não serão aceitos Títulos da Dívida Pública Prescritos.

II-Seguro Garantia cujo beneficiário deve ser a Prefeitura Municipal de Moreilândia, devendo o original da Apólice (com a assinatura da Seguradora autenticada e a Ata da Assembléia da Companhia) ser apresentado em até **01 (um) dia útil antes da realização do presente certame** junto à Tesouraria da Secretaria de Administração e Finanças do Município explicitando o nome da Empresa, especificando a sua finalidade, e anexando cópia autenticada junto à documentação para habilitação.

III-Fiança Bancária em favor da Prefeitura Municipal de Moreilândia, devendo o documento original ser depositado em até **01 (um) dia útil, antes da realização do presente certame**, na Tesouraria da Secretaria de Administração e Finanças do Município e anexado cópia autenticada



junto à documentação para habilitação. A carta de fiança deverá ser acompanhada da cópia da publicação em diário oficial da ata de eleição da atual diretoria, bem como do estatuto social do banco fiador (não será aceita a fiança bancária que não atender a estes requisitos estabelecidos). A devolução da garantia de participação será deferida em **requerimento de cada licitante, 08 dias depois de homologado e adjudicado o objeto do certame, sem qualquer atualização monetária.**

7.3 - Os documentos exigidos nos subitens a seguir poderão ser apresentados em cópias reprográficas autenticadas por Tabelião de Notas ou por publicações em órgão da imprensa oficial. As cópias reprográficas dos documentos também podem ser autenticadas pela Comissão de Licitação, a partir do original, até às 12 horas do dia útil anterior à data marcada para a sessão pública de recebimento e abertura dos envelopes documentação (**A Comissão de Licitação NÃO autenticará os documentos no dia da sessão**). As cópias reprográficas ficarão retidas no processo. Os documentos emitidos via internet por órgãos ou entidades públicas e suas cópias reprográficas dispensam autenticações e dispensam autenticações e, em caso de não apresentação ou deficiência nas informações constantes no documento apresentado, os mesmos poderão ser obtidos via internet durante a sessão. A Administração não se responsabilizará pela eventual indisponibilidade dos meios eletrônicos de informações, no momento da verificação da habilitação. Ocorrendo essa indisponibilidade e não sendo apresentados os documentos alcançados pela verificação, o licitante será inabilitado.

7.4 - Para Habilitação também serão exigidos dos licitantes, os seguintes documentos:

7.4.1- Relativos à Habilitação Jurídica

Registro comercial no caso de empresa individual, em caso de sociedade empresária, ato constitutivo, estatuto ou contrato social em vigor, acompanhado da última alteração contratual ou consolidação contratual, devidamente registrado na Junta Comercial, e no caso de sociedade por ações, acompanhado dos documentos de eleição de seus administradores.

7.4.2 - Relativos à Regularidade Fiscal

- a)** Registro comercial no caso de empresa individual, em caso de sociedade empresária, ato constitutivo, estatuto ou contrato social em vigor, acompanhado da última alteração contratual ou consolidação contratual, devidamente registrados na Junta Comercial, e no caso de sociedade por ações, acompanhado dos documentos de eleição de seus administradores;
- b)** Prova de regularidade para com as Fazendas Federal (inclusive Certidão Negativa de Dívida Ativa da União, unificada ou não), Estadual e Municipal;
- c)** Prova de regularidade relativa à Seguridade Social – INSS (Certidão Negativa de Débito – CND) e ao Fundo de Garantia por Tempo de Serviço – FGTS (Certificado de Regularidade do FGTS – CRF);
- d)** Certidão negativa de falência ou de recuperação judicial expedida dentro de um prazo máximo de 90 (noventa) dias anteriores à sessão pública de processamento do pregão, pelo distribuidor da sede da pessoa jurídica, ou dentro do prazo de validade constante no documento;
- e)** Certidão Negativa de Débitos Trabalhistas (CNDT), expedida gratuita e eletronicamente, para comprovar a inexistência de débitos inadimplidos perante a Justiça do Trabalho, em atendimento à Lei Federal nº 12.440/11;

§1º. As microempresas e empresas de pequeno deverão apresentar os documentos relativos à regularidade fiscal e trabalhista, mesmo que apresentem alguma restrição.



§2º. Havendo alguma restrição na comprovação da regularidade fiscal exigida neste edital, será assegurado à(s) microempresa(s) e empresa(s) de pequeno, deste certame, o prazo de 5 (cinco) dias úteis, contados do momento em que for(em) declarada(s) vencedora(s), prorrogáveis por igual período, a critério da Administração da Prefeitura Municipal de Moreilândia/PE, para a regularização da documentação, pagamento ou parcelamento do débito e emissão de eventuais certidões negativas ou positivas com efeito de certidão negativa.

§3º. A não regularização da documentação no prazo previsto no §2º implicará decadência do direito à contratação, sem prejuízo das sanções previstas no art. 81 da Lei nº 8.666, de 21 de junho de 1993, sendo facultado à Administração convocar as licitantes remanescentes para celebrar a contratação, na ordem de classificação, ou revogar a licitação.

7.4.3. - Relativos à Qualificação Técnica

- a) Certidão de registro de pessoa jurídica no Conselho Regional de Engenharia, Arquitetura e Agronomia – CREA, em nome da licitante, com validade na data de recebimento dos documentos de habilitação e classificação, na qual conste responsável técnico com habilitação para execução de obras compatíveis com o objeto licitado, emitida pelo CREA da jurisdição da sede da licitante.
- b) Comprovação de que a licitante possui em seu quadro, no momento do certame, 01 (um) Engenheiro(a) Civil, devidamente reconhecido pela entidade profissional competente, para atuar como Responsável Técnico de suas respectivas áreas, detentor(a) de acervo técnico que comprove a execução dos serviços de características similares ou superiores numa das formas a seguir:
 - 1) Carteira de Trabalho/CTPS, no caso de funcionário do quadro permanente;
 - 2) Contrato Social, Estatuto Social ou Ato Constitutivo, no caso de sócio;
 - 3) Contrato de Prestação de Serviço, com data de assinatura anterior à data de abertura das propostas, com reconhecimento de firma das assinaturas e devidamente registrado no CREA.
- c) Apresentar a relação da equipe técnica, indicando a qualificação profissional de cada um, devidamente acompanhada de declaração autorizando a indicação dos seus nomes reconhecidos firma, com data posterior à publicação do edital.
- d) licitante deverá obrigatoriamente apresentar relação dos serviços executados por profissionais de nível superior vinculado permanentemente à empresa e constante do seu Registro/Certidão de inscrição no CREA, em nome do profissional(qualificação técnica profissional), como Responsável Técnico (Cargo-Função), comprovados mediante atestados e/ou certidões de capacidade técnica obedecendo aos serviços, devidamente registrado na entidade profissional competente (CREA), que deverão estar explicitadas conforme constante a seguir:

item	Serviço(s)	Qtd mínima exigida
01	alvenaria de vedação de blocos cerâmicos furados na vertical de 9x19x39 cm (espessura 9 cm) e argamassa de assentamento com preparo manual. AF_12/2021.	100 m2



02	revestimento cerâmico para paredes internas com placas tipo esmaltada extra de dimensões 25x35 cm aplicadas em ambientes de área maior que 5 m ² na altura inteira das paredes. AF_06/2014.	180 m ²
03	aplicação manual de pintura com tinta látex acrílica em paredes, duas demãos. AF_06/2014.	120 m ²

- e) A comprovação de vínculo profissional pode se dar mediante contrato social, registro da carteira profissional, ficha de empregado ou contrato de trabalho registrado no CREA.
- f) Comprovação da licitante (empresa participante), de possuir na data prevista para entrega dos documentos de habilitação, atestados de aptidão para desempenho de atividade compatível com o objeto da licitação, em características, quantidades e prazos, fornecidos por pessoa jurídica de direito público ou privado, que comprove(m) a sua responsabilidade técnica de forma satisfatória, na execução de obras similares de porte e complexidade ao objeto desta licitação, observando os serviços de maior relevância técnica, a seguir relacionados, em um ou mais atestados:

item	Serviço(s)	Qtd mínima exigida
01	alvenaria de vedação de blocos cerâmicos furados na vertical de 9x19x39 cm (espessura 9 cm) e argamassa de assentamento com preparo manual. AF_12/2021.	100 m ²
02	revestimento cerâmico para paredes internas com placas tipo esmaltada extra de dimensões 25x35 cm aplicadas em ambientes de área maior que 5 m ² na altura inteira das paredes. AF_06/2014.	180 m ²
03	aplicação manual de pintura com tinta látex acrílica em paredes, duas demãos. AF_06/2014.	120 m ²

- g) Não se admite a transferência do acervo técnico da pessoa física para a pessoa jurídica, para fins de comprovação de qualificação técnica em licitações públicas, uma vez que a capacidade técnico-operacional (art. 30, inciso II, da Lei 8.666/1993) não se confunde com a capacidade técnico-profissional (art. 30, § 1º, inciso I, da Lei 8.666/1993), uma vez que a primeira considera aspectos típicos da pessoa jurídica, como instalações, equipamentos e equipe, enquanto a segunda relaciona-se ao profissional que atua na empresa (Acórdão 927/2021 Plenário/TCU).
- h) A execução da obra deverá ser conduzida, obrigatoriamente, sob responsabilidade técnica dos profissionais cujos atestados foram apresentados pela licitante para comprovação da capacidade técnico-profissional, em atendimento ao subitem 7.4.3, alínea "b" deste Edital.
- i) Somente será admitida a substituição de profissional detentor de atestado apresentado na fase de habilitação por outro com experiência equivalente ou superior. A proposta de substituição de profissional deverá ser feita por escrito, fundamentada e instruída com as provas necessárias à comprovação da situação que se apresenta, e incluirá a indicação do novo profissional com o respectivo acervo técnico, e acompanhada da baixa da ART do profissional que está sendo substituído. Para a sua efetivação, a proposta de substituição deverá ser apreciada e aprovada pela CONTRATANTE.
- j) Declaração do licitante de que tomou conhecimento de todas as informações contidas neste



edital e em seus anexos e de que realizou vistoria *in loco* tomando ciência das condições físicas locais para o cumprimento das obrigações objeto da licitação, com atesto de representante da Secretaria de Obras do Município.

k) O licitante deverá apresentar atestado de visita técnica, fornecido pela Secretaria de Obras, em nome do licitante, informando que a empresa, através de seu responsável técnico, visitou o local onde será executado o serviço, tomando conhecimento de todos os aspectos físicos que possam influir direta ou indiretamente na execução dos mesmos. A visita técnica deverá ocorrer até o 3º (terceiro) dia útil anterior à data marcada para a abertura dos envelopes. A visita técnica deverá ser agendada com antecedência mínima de 48 (quarenta e oito) horas, através do e-mail: cplmoreilandia@gmail.com.

Ao comparecer ao local para efetuar a visita, o representante indicado, deverá apresentar documento de identificação com foto e entregar uma carta de apresentação da empresa.

l) A empresa licitante a seu critério, poderá declinar da vistoria, sendo neste caso, necessário apresentar declaração formal assinada pelo responsável técnico, sob as penalidades da lei, que tem pleno conhecimento das condições e peculiaridades inerentes à natureza dos trabalhos, e sobre os locais dos serviços, assumindo total responsabilidade por esta declaração, ficando impedida, no futuro, de pleitear por força do conhecimento declarado, alterações contratuais, de natureza técnica e/ou financeira.

7.4.4. Relativos à Qualificação Econômico-Financeira:

a) Certidão negativa de falência ou recuperação judicial expedida pelo distribuidor da sede da pessoa jurídica, dentro de um prazo máximo de 90 (noventa) dias anteriores à sessão pública inicial da licitação, ou dentro do prazo de validade constante no próprio documento.

b) Balanço patrimonial e demonstrações contábeis do último exercício social, já exigíveis e apresentados na forma da lei, que comprovem a boa situação financeira da empresa, vedada a sua substituição por balancetes ou balanços provisórios.

O balanço patrimonial e as demonstrações contábeis deverão estar assinada por Contador ou por outro profissional equivalente, devidamente registrado no Conselho Regional de Contabilidade. Serão considerados aceitos como **na forma da lei** o balanço patrimonial e demonstrações contábeis assim apresentados:

1) Sociedades regidas pela Lei nº 6.404/76 (sociedade anônima):

- Publicados em Diário Oficial; ou
- Publicados em jornal de grande circulação; ou
- Por fotocópia registrada ou autenticada na Junta Comercial da sede ou domicílio da licitante;

2) Sociedades por cota de responsabilidade limitada (LTDA):

- Por fotocópia das páginas do livro Diário onde o balanço e as demonstrações contábeis foram levantados, inclusive com os Termos de Abertura e de Encerramento, devidamente autenticado na Junta Comercial da sede ou domicílio da licitante, ou
- Por fotocópia do Balanço e das Demonstrações Contábeis devidamente registrados ou



autenticados na Junta Comercial da sede ou domicílio da licitante.

3) Sociedades sujeitas ao regime estabelecido na Lei nº 9.317, de 05 de dezembro de 1996 - Lei das Microempresas e das Empresas de Pequeno Porte "SIMPLES":

- Por fotocópia do Balanço e das Demonstrações Contábeis devidamente registrados ou autenticados na Junta Comercial da sede ou domicílio da licitante.

4) Sociedade criada no exercício em curso:

- Fotocópia do Balanço de Abertura, devidamente registrado ou autenticado na Junta Comercial da sede ou domicílio da licitante

c) A boa situação financeira será avaliada pelos Índices de Liquidez Geral (LG), e Solvência Geral (SG) e Liquidez Corrente (LC) resultantes da aplicação das seguintes fórmulas:

$$1) \text{ Índice de Liquidez Corrente (ILC} \geq 1,0) \\ \text{ILC} = \text{AC/PC}$$

$$2) \text{ Índice de Liquidez Geral (ILG} \geq 1,0) \\ \text{ILG} = (\text{AC} + \text{RL})/(\text{PC} + \text{EL})$$

$$3) \text{ Grau de Endividamento Geral (EDG} \leq 0,6) \\ \text{GEG} = \text{ET/AT}$$

Sendo:

AC = Ativo Circulante;

ET = Exigível Total;

PC = Passivo Circulante;

AT = Ativo Total (AC + RL + Permanente);

RL = Realizável a Longo Prazo;

PL = Patrimônio Líquido.

EL = Exigível a Longo Prazo;

c.1) As fórmulas deverão estar devidamente aplicadas em memorial de cálculos juntado ao balanço.

c.2) Caso o memorial não seja apresentado, à Comissão reserva-se o direito de efetuar os cálculos.

c.3) Se necessária a atualização do balanço e do capital social, deverá ser apresentado, juntamente com os documentos em apreço, o memorial de cálculo correspondente.

d) Patrimônio Líquido mínimo de 10% (dez por cento) do valor estimado do objeto, devendo a comprovação ser feita relativamente à data da apresentação da proposta, na forma da Lei.

7.4.5 Declaração **da licitante** de que não possui em seu quadro de pessoal empregado(s) com menos de 18 (dezoito) anos em trabalho noturno, perigoso ou insalubre e de 16 (dezesseis) anos em qualquer trabalho, salvo na condição de aprendiz, nos termos do inciso V do art. 27 da Lei nº 8.666/93.

7.5 - Sob pena de inabilitação, as pessoas que assinarem as declarações exigidas deverão comprovar, conforme o caso, através de procuração, contrato social ou ata de assembleias de diretores, poderes para tal, ficando retida no processo a documentação de comprovação.

7.6 - Não será concedida habilitação ao licitante que deixar de apresentar qualquer dos documentos referidos nos itens anteriores ou apresentá-los em desacordo com as exigências estabelecidas neste Edital.



7.7 - Após a fase de habilitação, não cabe desistência da proposta, salvo por motivo justo decorrente de fato superveniente e aceito pela Comissão.

7.8 - Os licitantes que não atenderem às exigências legais previstas neste capítulo, serão considerados inabilitados, ficando excluídos das fases subsequentes desta licitação, tudo de acordo e conforme preceitua o Parágrafo 4º do Art. 41 da Lei nº 8.666/93, atualizada pela Lei nº 8.883/94 (parágrafo 4º do Art. 41 - "A INABILITAÇÃO DO LICITANTE IMPORTA PRECLUSÃO DO SEU DIREITO DE PARTICIPAR DAS FASES SUBSEQUENTES"); ressalvadas as restrições relativas à regularidade fiscal das microempresas, empresas de pequeno porte, nos termos da Lei Complementar 123/06, alterada pelas Leis Complementares n.º 128/2008, n.º 147/2014, n.º 155/2016 e pelo Decreto 8.538/2015.

8. PROPOSTA DE PREÇOS

A Proposta de Preços deverá ser elaborada tendo como base as condições estabelecidas no presente Edital e no Projeto Básico; apresentada sem rasuras, emendas, borrões ou entrelinhas; assinada e rubricada por quem de direito, devendo apresentar as seguintes indicações:

8.1 Fazer menção ao número desta **Tomada de Preços** e conter a razão social da **licitante**, o CNPJ, número(s) de telefone(s) e de *fax* e, se houver, *e-mail* e o respectivo endereço com CEP;

8.2 Indicação do preço unitário e parcial por subitem e totais por item, em Real, com base na **PLANILHA MODELO PARA PROPOSTA**, a ser apreçada pelo proponente, entendido preço parcial como sendo o preço unitário multiplicado pela quantidade determinada na planilha, prevalecendo, em caso de divergência, o produto do valor ofertado para o preço unitário pela quantidade indicada.

8.2.1 - Deverão estar incluídos nos preços unitários o BDI (Bonificação e Despesas Indiretas) e todos os custos com materiais, equipamentos, inclusive transportes, carga e descarga, mão de obra com seus respectivos encargos sociais, trabalhistas e previdenciários, tributos e quaisquer outros encargos que incidam sobre a obra e serviços a serem executados, assim como as despesas de conservação e vigilância dos mesmos, até a entrega final da obra a esta Prefeitura.

8.2.2 - Serão acatadas planilhas apreçadas mediante preenchimento do modelo fornecido no **Edital**, bem como, planilhas transcritas e impressas pelos licitantes, devendo, neste caso, ser rigorosamente obedecida a seqüência estabelecida no modelo fornecido, quanto à discriminação dos itens e respectivas unidades e quantidades.

8.2.3 - Os preços propostos serão de exclusiva responsabilidade da licitante, não lhe assistindo o direito de pleitear qualquer alteração, sob alegação de erro, omissão ou qualquer outro pretexto.

8.3 Preço total da proposta, em algarismos arábicos e por extenso, entendido preço total como sendo o somatório de todos os preços parciais. Havendo erro de cálculo ou divergência entre os valores, será considerado o resultado da adição, considerado o subitem 8.2.

8.4 Indicação do percentual de BDI (Bonificação e Despesas Indiretas) adotado na elaboração da proposta.

8.5 Indicação do percentual de Encargos Sociais adotado na elaboração da proposta.

8.6 Prazo de execução é de 90 (noventa) dias, contados a partir do 5º (quinto) dia do recebimento da Ordem de Serviço, podendo ser prorrogado por motivos relevantes.



8.7 Cronograma físico-financeiro mensal de desenvolvimento da obra compatível com o cronograma de desembolso, conforme modelo no **ANEXO I**.

8.8 Prazo de validade da proposta que não poderá ser inferior a 60 (sessenta) dias contados da data de sua apresentação, indicada no preâmbulo deste Edital.

9. JULGAMENTO

9.1 - Será considerada vencedora a proposta que, satisfazendo a todas as exigências contidas neste Edital e indicando todos os preços unitários, parciais, subtotais e total da planilha constante deste Edital, apresentar o menor preço total, referido no item 7.3.

9.2 - Será desclassificada, por meio de decisão motivada da Comissão de Licitação, a proposta cuja inexecutabilidade for manifesta, na forma do artigo 48, inciso II da Lei nº 8.666/93 ou que apresentar preços unitários ou total excessivos, a saber: preço unitário ofertado superior ao do preço unitário constante da PLANILHA DE QUANTITATIVOS E PREÇOS UNITÁRIOS ESTIMADOS (ANEXO I) e/ou preço total ofertado superior ao preço total constante no orçamento estimado em PLANILHA DE QUANTITATIVOS E PREÇOS UNITÁRIOS ESTIMADOS - (ANEXO I).

9.3 - As propostas serão analisadas pela Comissão de Licitação, com base em parecer técnico emitido pelo Setor de engenharia da Administração municipal

9.4 - Nas licitações será assegurada, como critério de desempate, preferência de contratação para as microempresas e empresas de pequeno porte (**Lei Complementar nº 123/06, art. 44 e art. 45**), sendo que, nestes casos será concedido o prazo de 10 (dez) minutos para as microempresas e empresas de pequeno porte proporem preços menores que a proposta vencedora da empresa de grande porte, desde que o seu preço esteja dentro do percentual de até 10% (dez por cento) superior ao preço da proponente considerada grande empresa.

9.5 - Decaí do direito estabelecido no sub-item anterior a proponente que não se fizer devidamente representada na sessão de habilitação e julgamento das propostas.

9.6- Em caso de **EMPATE** entre microempresas e empresas de pequeno porte, far-se-á sorteio, na mesma sessão de julgamento.

9.7- Em caso de empate entre as propostas, a licitação será decidida por sorteio em ato público, para o qual todos os licitantes serão convocados, de acordo com o previsto no § 2º do art. 45 da Lei n.º 8.666/93.

10. DA GARANTIA CONTRATUAL, COMPOSIÇÃO DETALHADA DO BDI E COMPOSIÇÃO DETALHADA DE ENCARGOS SOCIAIS.

10.1 A licitante vencedora será convocada para prestar garantia no percentual de **5% (cinco por cento)** do valor total da proposta e assinar o contrato no prazo de até 05 (cinco) dias úteis, contados da data do recebimento da comunicação, pelo licitante vencedor, da emissão da Nota de Empenho.

10.2 Será exigida também, para assinatura do contrato, prestação de garantia adicional, por parte



da licitante vencedora, na forma do parágrafo 2º, do artigo 48, da Lei nº 8.666/93, com a alteração dada pela Lei nº 9.648/98, se o valor global da proposta for inferior a 80% (oitenta por cento) do menor valor a que se referem as alíneas “a” e “b” do parágrafo primeiro do citado artigo.

10.3 Caberá à licitante vencedora optar por uma das modalidades de garantia previstas no art. 56, parágrafo 1º da Lei 8.666/93.

10.4 A garantia será devolvida em até 5 (cinco) dias úteis após o recebimento definitivo do objeto.

10.5 Serão exigidas, ainda, para assinatura do contrato:

10.5.1 Composição de custos de todos os itens da planilha orçamentária, evidenciando de forma clara e detalhada o consumo e o preço de todos os insumos (materiais e mão de obra) utilizados para compor o preço final de cada item ofertado.

10.5.2 Composição Analítica do BDI (Bonificação e Despesas Indiretas), discriminando todos os custos indiretos, incluindo despesas indiretas administrativas, administração central, tributos, seguros, imprevistos, despesas financeiras e lucro (ou benefícios).

10.5.3 Composição detalhada dos Encargos Sociais, compatíveis com a proposta apresentada.

11. PAGAMENTO

11.1 O pagamento será efetuado com base nos Boletins de Medição, devidamente acompanhados das Memórias de Cálculo explicativas, expedidos mensalmente, pela equipe de fiscalização da Secretaria de Obras do Município, assinado também pela Contratada.

11.2 Serão expedidos boletins de medição em conformidade com o andamento dos serviços, ficando determinado que o último boletim será expedido somente por ocasião da conclusão total do objeto contratado, que será comunicada pela CONTRATADA através de correspondência formalmente dirigida à FISCALIZAÇÃO do Município de Moreilândia-PE.

11.3 O pagamento será efetuado através de empenho ou OB (depósito em conta corrente), após o atesto da Equipe de Fiscalização, a juntada do boletim de medição, devidamente assinado, da nota fiscal/fatura.

11.4 O pagamento do 1º (primeiro) boletim de medição ficará condicionado à apresentação de cópia autenticada em cartório da Anotação de Responsabilidade Técnica - ART da obra no CREA/PE.

11.5 O pagamento será efetuado em até 5 (cinco) dias úteis após a apresentação dos documentos elencados nos subitens 11.3 e 11.4, conforme o caso, com exceção do pagamento referente ao último boletim de medição, que se efetivará quando da aceitação definitiva, prevista no item 11 (b) deste edital.

11.6 Na ocorrência de fato superveniente que implique a inviabilidade ou o retardamento da execução do contrato, será assegurado o restabelecimento do equilíbrio econômico-financeiro inicial da avença.

11.7 Os serviços excedentes, entendidos aqueles que porventura venham a ter quantitativos reais

superiores aos previstos, serão pagos com base nos preços unitários constantes da proposta vencedora e formalizados através de TERMO ADITIVO.

11.8 Caso ocorram serviços extras (aumentos qualitativos), entendidos aqueles não orçados na planilha constante deste Edital, deverão ser objeto de TERMO ADITIVO, devidamente homologado pela administração municipal, e serão pagos com base no preço de mercado do referido serviço vigente à época de sua execução.

11.9 Os acréscimos ou supressões que porventura venham a ocorrer não excederão aos limites estabelecidos no § 1º, do artigo 65, da Lei nº 8.666/93.

12. RECEBIMENTO DO OBJETO

12.1 O Objeto desta licitação será recebido:

a) Provisoriamente, pela equipe responsável por seu acompanhamento e fiscalização, mediante termo circunstanciado, emitido pelo Núcleo de Engenharia da Administração Municipal, assinado pelas partes, em até 15 (quinze) dias contados da comunicação escrita da CONTRATADA informando a conclusão do objeto.

b) Definitivamente, por Comissão designada pelo Chefe do Poder Executivo Municipal, mediante termo circunstanciado de aceitação definitiva, assinado pelas partes, após vistoria que comprove adequação do objeto aos termos contratuais, após o decurso do prazo de 90 (noventa) dias, contados a partir do recebimento provisório.

12.2 No caso da vistoria constatar a inadequação do objeto aos termos do contrato, a Comissão de Recebimento Definitivo da Obra lavrará relatório de verificação circunstanciado, no qual relatará o que houver constatado e, se for o caso, juntará orçamento das despesas que se fizerem necessárias para corrigir ou refazer a obra, no todo ou em parte, dirigindo-o à autoridade contratante, que adotará as medidas cabíveis.

12.3 Aceita a obra pela CONTRATANTE, a responsabilidade da CONTRATADA subsiste na forma da lei.

13. SANÇÕES

13.1 Pela inexecução total ou parcial do objeto desta Licitação, a CONTRATANTE poderá, garantida a prévia defesa, aplicar à CONTRATADA as seguintes sanções:

I - advertência;

II - multa, nos seguintes termos:

a) pelo atraso no serviço executado, em relação ao prazo estipulado: 1% (um por cento) do valor do referido serviço, por dia decorrido;

b) pela recusa em executar o serviço, caracterizada em dez dias após o vencimento do prazo estipulado: 10% (dez por cento) do valor do serviço;

c) pela demora em corrigir falhas do serviço executado, a contar do segundo dia da data da notificação da rejeição, 2% (dois por cento) do valor do bem ou do serviço, por dia decorrido;



d) pela recusa da CONTRATADA em corrigir as falhas no serviço executado, entendendo-se como recusa o serviço não efetivado nos cinco dias que se seguirem à data da rejeição: 10% (dez por cento) do valor do serviço rejeitado.

III - suspensão temporária de participar em licitação e impedimento de contratar com a CONTRATANTE, pelo prazo de até 2 (dois) anos.

IV - declaração de inidoneidade para licitar ou contratar com a Administração Pública enquanto perdurarem os motivos determinantes da punição ou até que seja promovida a reabilitação perante a própria autoridade que aplicou a penalidade, que será concedida sempre que a CONTRATADA ressarcir a CONTRATANTE, pelos prejuízos resultantes e após decorrido o prazo da sanção aplicada com base no item anterior.

13.2 Pelos motivos que se seguem, principalmente, a CONTRATADA estará sujeita às penalidades tratadas nos incisos III e IV:

I - pelo descumprimento do prazo de execução do serviço;

II - pela recusa em atender alguma solicitação para correção da execução do serviço, caracterizada se o atendimento à solicitação não ocorrer no prazo de 10 (dez) dias úteis, contado da data da rejeição, devidamente notificada; e

III - pela não execução do serviço de acordo com as especificações e prazos estipulados neste Edital.

13.3 Além das penalidades citadas, a CONTRATADA ficará sujeita, ainda, no que couber, às demais penalidades referidas no Capítulo IV da Lei Federal nº 8.666/93.

13.4 As multas estabelecidas podem ser aplicadas isolada ou cumulativamente, ficando o seu total limitado a 10% (dez por cento) do valor contratado, sem prejuízo de perdas e danos cabíveis.

13.5 Poder-se-á descontar dos pagamentos porventura devidos à CONTRATADA as importâncias alusivas a multas, ou efetuar sua cobrança mediante inscrição em dívida ativa do Estado, ou por qualquer outra forma prevista em lei.

14. DADOS DO FISCAL DO CONTRATO:

Doravante fica designado o Engenheiro Civil ERICK NATSON TORRES BARBOSA, portador do CREA-PE 1816116475, como fiscal do contrato.

15. IMPUGNAÇÕES E RECURSOS

15.1 - Qualquer cidadão poderá impugnar o presente edital de licitação, devendo protocolar o pedido até 5 (cinco) dias úteis antes da data fixada para abertura dos envelopes de habilitação, de conformidade com o art. 41, § 1º da Lei nº 8.666/93.

15.2 - Em se tratando de licitante, a impugnação aos termos do presente edital poderá ser protocolada até 2 (dois) dias úteis da data fixada para a abertura da habilitação, de conformidade com o art. 41, § 2º da Lei nº 8.666/93.

15.3 - Das decisões da Comissão de Licitação caberá recurso, na forma estabelecida no artigo 109 da Lei nº 8.666/93.

15.4 - As impugnações ou recursos deverão ser entregues, sob protocolo, à Comissão de Licitação, sito à Rua Dr. Miguel, 22 - Moreilândia-PE no horário das 8:00 às 13:00 horas.

15.5 - Será franqueada, aos interessados, vista aos autos do processo.



17.1 - Cabe às Licitantes o direito aos recursos administrativos constantes do Capítulo V da lei 8.666 de 21/06/93.

- Dos atos da Administração e da Comissão Permanente de Licitação, decorrentes da aplicação da Lei 8.666/93 cabem:

15.6 RECURSO, no prazo de 5 (cinco) dias úteis, a contar da intimação do ato ou da lavratura da ata, nos casos de:

- a) habilitação ou inabilitação do licitante;
- b) julgamento das propostas;
- c) anulação ou revogação da presente licitação;
- d) indeferimento do pedido de inscrição em registro cadastral, sua alteração ou cancelamento;
- e) rescisão do contrato;
- f) aplicação das penas de advertência, suspensão temporária ou de multa;

15.7- REPRESENTAÇÃO, no prazo de 5 (cinco) dias úteis da intimação da decisão relacionada com o objeto da presente licitação, de que não caiba recurso hierárquico

15.8 - Os recursos previstos nas alíneas "a" e "b" acima, terão efeito suspensivo, podendo a autoridade competente, motivadamente e presentes razões de interesse público, atribuir ao recurso interposto, eficácia suspensiva ao mesmo.

15.9 - Interposto o recurso, do teor do mesmo se fará comunicação aos demais licitantes, que poderão impugná-lo no prazo de 5(cinco) dias úteis;

15.10 - O recurso deverá ser dirigido à autoridade superior, por intermédio da que praticou o ato recorrido, a qual poderá reconsiderar sua decisão, no prazo de 5(cinco) dias úteis, ou, nesse mesmo prazo, fazê-lo subir, devidamente informado, devendo, neste caso, a decisão ser proferida dentro de prazo de 5(cinco) dias úteis, contados do recebimento do recurso, sob pena de responsabilidade.

15.11 - Qualquer prazo de recurso, só se inicia se os autos do processo estiverem franqueados aos interessados.

15.12 - Na contagem dos prazos previstos neste Edital, excluir-se-á o dia do início e incluir-se-á o de vencimento, e considerar-se-ão os dias consecutivos, exceto quando for explicitamente disposto em contrário.

15.13 - Só se iniciam e vencem os prazos referidos neste Edital, em dia de expediente da Prefeitura Municipal.

16. RESCISÃO

O contrato decorrente desta licitação poderá ser rescindido na incidência de quaisquer das hipóteses previstas nos artigos 77 e 78 da Lei 8.666 de 21/06/93, seus incisos e parágrafos, considerando-se para tanto também as determinações dos artigos 79 e 80 juntamente com seus parágrafos e incisos.

16. DISPOSIÇÕES FINAIS

16.1 - Na ocorrência de o adjudicatário não assinar o contrato no prazo de 05 (cinco) dias úteis do recebimento da comunicação de emissão da nota de empenho, ou desistir, de qualquer outra forma, da efetivação do objeto que lhe foi adjudicado, o Município de Moreilândia-PE, sem prejuízo das sanções previstas no item 12 do presente Edital, poderá convocar, para substituir a empresa vencedora, os licitantes remanescentes, na ordem de classificação, para fazê-lo em igual prazo e nas mesmas condições propostas pelo primeiro classificado, ou revogará o Processo Licitatório, observado o interesse público.

16.2 - Havendo indícios de conluio entre os licitantes ou de qualquer outro ato de má-fé, o Chefe do



Poder Executivo Municipal comunicará os fatos verificados ao Ministério Público da Comarca local para as providências devidas.

16.3 - É vedado a qualquer licitante tentar impedir o curso normal do processo licitatório mediante a utilização de recursos ou de meios meramente protelatórios, sujeitando-se o autor às sanções legais e administrativas aplicáveis, conforme dispõe o art. 93 da Lei nº 8.666/93 e atualizações.

16.4 - Deverá ser fornecida e colocada no canteiro de obras a placa do CONTRATANTE conforme modelo a ser fornecido pelo município.

16.5 - A Comissão de Licitação prestará todos os esclarecimentos solicitados pelos interessados nesta licitação, até as 12:00 horas do segundo dia útil anterior à data da sessão de recebimento dos envelopes, estando disponível para atendimento, nos dias úteis, das 8:00 às 12:00 horas, no prédio sede da Prefeitura no endereço acima mencionado.

16.6 - Quaisquer dúvidas de caráter técnico de Engenharia, relacionadas com o Projeto Básico, poderão ser esclarecidas junto a Secretaria de Infra-Estrutura - localizada no prédio sede da prefeitura, ou através do telefone 87-3891 1156, até as 12:00 horas do segundo dia útil anterior à data da sessão de recebimento dos envelopes. A Comissão de Licitação encontra-se disponível para atendimento, nos dias úteis, das 8:00 às 12:00 horas, na sede desta Prefeitura pelo telefone 87 - 3891 1156.

16.7 - É competente o Foro da Comarca de Moreilândia-PE para discussões de litígios decorrentes da presente licitação, com renúncia de qualquer outro ainda que mais privilegiado.

Moreilândia-PE, 10 de Agosto de 2023.

Vicente Texeira Sampaio Neto
Prefeito



GOVERNO MUNICIPAL
MOREILÂNDIA
CONSTRUINDO UMA NOVA HISTÓRIA

PROJETO BÁSICO - ANEXO I;

www.moreilandia.pe.gov.br

Rua José Miranda Soares, nº901, Centro, Moreilândia -PE

Fone: (87)3981-1156 CNPJ:11.361.277/0001-89

**CONSTRUÇÃO DE BANHEIROS NA ESCOLA MUNICIPAL
SANTA TEREZINHA. SEDE DO MUNICÍPIO DE
MOREILÂNDIA (PE)**

MEMORIAL DESCRITIVO / ESPECIFICAÇÕES TÉCNICAS

Dados Cadastrais:

Razão Social: CONSTRUÇÃO DE BANHEIROS NA ESCOLA SANTA TEREZINHA

Endereço: R José Miranda. Em frente à Praça Sete de Setembro.

Cidade: MOREILÂNDIA (PE).

Apresentação

A Prefeitura Municipal de Moreilândia Apresenta Projeto Técnico de **CONSTRUÇÃO DE BANHEIROS NA ESCOLA MUNICIPAL SANTA TEREZINHA. SEDE DO MUNICÍPIO DE MOREILÂNDIA (PE)** Os trabalhos foram desenvolvidos pela equipe técnica de engenharia desta Prefeitura Municipal e atende as exigências e normas pertinentes, bem como exigências específicas e determinadas pelo órgão Concedente e Prefeitura Municipal.

A concepção física descrição está dividida em etapas, visando facilitar o entendimento, da forma adiante apresentada:

A prefeitura municipal de Moreilândia (PE). Empresa pública sem fins lucrativos, com atuação voltada ao desenvolvimento da qualidade de vida de sua população, e tem por objetivos proporcionar soluções às demandas sociais, de serviços e infraestrutura da população a que se propõe atender.

O projeto básico **CONSTRUÇÃO DE BANHEIROS NA ESCOLA MUNICIPAL SANTA TEREZINHA. SEDE DO MUNICÍPIO DE MOREILÂNDIA (PE)**, tem como maior desafio, melhorar a qualidade das instalações para os usuários que frequentam a referido a escola municipal, proporcionando melhorias na acessibilidade, qualidade, bem como a qualidade nas prática de acessibilidade.

Estas ações estruturadoras são a essência da atuação do poder público municipal, que lida diretamente com as demandas sociais e estruturadoras mais urgentes e tem por obrigação a ação proativa, no intuito de reduzir ao eliminar as carências básicas de sua população, sendo o fator financeiro quase sempre o maior impedimento à realização destas ações, uma vez que projetos relacionados à secretaria , sobretudo o tipo de projeto adotado para a referido centro administrativo, demandam montantes financeiros acima das

possibilidades da maioria das cidades cuja maior fonte de renda é o Fundo de Participação dos Municípios.

Fazendo uso de ferramentas tecnológicas que ofereçam respostas satisfatórias a uma eficaz solução técnica, os projetos apresentarão além das alternativas possíveis, uma análise detalhada de cada uma destas alternativas, bem como a solução mais viável técnica e economicamente à opção escolhida.

Saliente-se que o produto apresentado, está em estrita observância aos preceitos normativos recomendados pela ABNT, uma vez que o norte de cada etapa do projeto teve como parâmetro a NBR que trata em especial dos elementos constitutivos de um projeto para **CONSTRUÇÃO DE BANHEIROS NA ESCOLA MUNICIPAL SANTA TEREZINHA. SEDE DO MUNICÍPIO DE MOREILÂNDIA (PE)**, além das normas pertinentes relativas a cada etapa do projeto.

Este trabalho tem o objetivo de fornecer os elementos necessários e suficientes, com o nível de precisão adequado à qualificação dos serviços a executar e, portanto, apresentar alternativas de traçado à melhor escolha, estimar o custo, definir o prazo de execução da obra e detalhar as especificações técnicas a serem seguidas no momento da execução, através das soluções técnicas indicadas.

Lembrando ainda que projetos de engenharia são peças de autoria intelectual, não podendo seu conteúdo ser utilizado para fins dos quais não foi destinado, sem autorização da equipe projetista.

A concepção física descrita está dividida em etapas, visando facilitar o entendimento, da forma adiante apresentada:

1. RELATÓRIO TÉCNICO SOBRE A UNIDADE

1.1 Considerações Iniciais

CONSTRUÇÃO DE BANHEIROS NA ESCOLA MUNICIPAL SANTA TEREZINHA. SEDE DO MUNICÍPIO DE MOREILÂNDIA (PE), com área atual construída de 64,50 m², passando ao final das intervenções a ter a área total construída de 65,50 m², constará de construção de WC's masculinos e femininos com dois WC's adaptados para portadores de necessidades especiais. Tais reformas visam melhorar e ampliar o atendimento à escola do município de Moreilândia- PE.

2. PRÁTICA GERAL DE CONSTRUÇÃO

2.1 Objetivo

Estabelecer as diretrizes gerais para a execução de serviços e obras de construção.

2.2 Legislação, Normas e Regulamentos

A Contratada para execução da obra será responsável pela observância das leis, decretos, regulamentos, portarias e normas federais, estaduais e municipais direta e indiretamente aplicáveis ao objeto do contrato, inclusive por suas subcontratadas e fornecedores.

Durante a execução dos serviços e obras, a Contratada deverá:

- Providenciar junto ao CREA as Anotações de Responsabilidade Técnica - ART's e CAU o Registro de Responsabilidade Técnica -RRT, referentes ao objeto do contrato e especialidades pertinentes, nos termos da Lei n.º 6496/77;
- Obter junto à Prefeitura Municipal o alvará de construção e, se necessário, o alvará de demolição, na forma das disposições em vigor;
- Obter junto ao INSS o Certificado de Matrícula relativo ao objeto do contrato, de forma a possibilitar o licenciamento da execução dos serviços e obras, nos termos do Artigo 83 do Decreto Federal n.º 356/91;

**Secretaria Municipal de
Obras e Urbanismo**

- Apresentar à Delegacia Regional do Trabalho, antes do início dos trabalhos, as informações pertinentes à sua identificação e ao objeto do contrato, bem como o Programa de Condições e Meio Ambiente de Trabalho na Indústria da Construção - PCMAT, de conformidade com a Portaria N.º 4/95 da Secretaria de Segurança e Saúde no Trabalho e modificações posteriores;

- Responsabilizar-se pelo fiel cumprimento de todas as disposições e acordos relativos à legislação social e trabalhista em vigor, particularmente no que se refere ao pessoal alocado nos serviços e obras objeto do contrato;

- Atender às normas e portarias sobre segurança e saúde no trabalho e providenciar os seguros exigidos em lei e no Caderno de Encargos, na condição de única e responsável por acidentes e danos que eventualmente causar a pessoas físicas e jurídicas direta ou indiretamente envolvidas nos serviços e obras objeto do contrato;

- Efetuar o pagamento de todos os impostos, taxas e demais obrigações fiscais incidentes ou que vierem a incidir sobre o objeto do contrato, até o Recebimento Definitivo dos serviços e obras.

2.3 Projetos dos Serviços e Obras

O Contratante fornecerá à Contratada o projeto básico de arquitetura que compõem o objeto do contrato, de conformidade com as disposições do Termo de Referência.

A contratada deverá elaborar os projetos e executar os serviços e obras em conformidade com o projeto básico, memoriais, especificações e demais elementos de projeto, bem como com as informações e instruções contidas no Termo de Referência.

Todos os elementos de projeto deverão ser minuciosamente estudados pela Contratada, antes e durante a execução dos serviços e obras, devendo informar à Fiscalização sobre qualquer eventual incoerência, falha ou omissão que for constatada.

Deverá ser previsto no orçamento a execução de estacionamento, placas de sinalização, paisagismo, urbanismo, demolições e construções necessárias nos muros, calçadas e demais reformas externas.

2.4 Segurança e Saúde do Trabalhador

Antes do início dos trabalhos, a Contratada deverá apresentar à Fiscalização as medidas de segurança a serem adotadas durante a execução dos serviços e obras, em atendimento aos princípios e disposições da NR 18 - Condições e Meio Ambiente do Trabalho na Indústria da Construção.

A Contratada fornecerá aos funcionários todos os equipamentos de proteção individual exigidos pela NR 6 - Equipamentos de Proteção Individual (EPI), tais como: capacetes e óculos especiais de segurança, protetores faciais, luvas e mangas de proteção, botas de borracha e cintos de segurança, de conformidade com a natureza dos serviços e obras em execução.

A Contratada manterá organizada, limpa e em bom estado de higiene as instalações do canteiro de serviço, especialmente as vias de circulação, passagens e calçadas, refeitórios e alojamentos, coletando e removendo regularmente as sobras de materiais, entulhos e detritos em geral.

A Contratada deverá estocar e armazenar os materiais de forma a não prejudicar o trânsito de pessoas e a circulação de materiais, obstruírem portas e saídas de emergência e impedir o acesso de equipamentos de combate a incêndio.

A Contratada manterá no canteiro de serviço equipamentos de proteção contra incêndio e brigada de combate a incêndio, na forma das disposições em vigor. Caberá à Contratada comunicar à Fiscalização e, nos casos de acidentes fatais, à autoridade competente, da maneira mais detalhada possível, por escrito, todo tipo de acidente que ocorrer durante a execução dos serviços e obras, inclusive princípios de incêndio.

Cumprirá à Contratada manter no canteiro de serviço medicamentos básicos e pessoal orientado para os primeiros socorros nos acidentes que ocorram durante a execução dos trabalhos, nos termos da NR 18.

2.5 CONSTRUÇÃO DE BANHEIROS

2.5.1 SERVIÇOS PRELIMINARES

2.5.1.1 Placa de Obra em Chapa de Aço Galvanizado

Enquanto durar a execução das obras, instalações e serviços, a colocação e manutenção de placas visíveis e legíveis ao público serão obrigatórias, contendo o nome do autor e co-autores do projeto, assim como os demais responsáveis pela execução dos trabalhos.

A CONTRATADA deverá fornecer e instalar placa indicativa de obra financiada pelo Governo Federal, respeitando rigorosamente as referências cromáticas, escritas, proporções, medidas e demais orientações convencionais do Instituto Federal do Paraná - IFPR.

A CONTRATADA deverá solicitar junto à FISCALIZAÇÃO o modelo da placa de obra referente ao serviço ou obra que será executada.

A placa deverá ser confeccionada e fixada em material resistente a intempéries.

A placa deverá ser fixada em local visível, preferencialmente no acesso principal ao empreendimento ou voltadas para a via que favoreça a melhor visualização.

A CONTRATADA deverá seguir as seguintes legislações:

- Lei nº 5.194, de 24.12.66, que regula o exercício das profissões do Engenheiro ou Arquiteto e dá outras providências;

- Resolução nº 250, de 16.12.77, do Conselho Federal de Engenharia, Arquitetura e Agronomia (CONFEA) que regula o tipo e uso de placas de identificação de exercício profissional em obras, instalações e serviços de Engenharia, Arquitetura e Agronomia.

Serão de responsabilidade da CONTRATADA todos os materiais, equipamentos e mão-de-obra necessários para a perfeita execução dos serviços acima discriminados.

Refere-se à execução de placa da obra, devendo a mesma ser fixada em local de boa visibilidade, identificando a obra, conforme exigências legais.

2.5.2 DEMOLIÇÕES

2.5.2.1 Remoção de Esquadrias de Madeira, Inclusive Batentes

As esquadrias devem ser retiradas cuidadosamente, quebrando a alvenaria em volta com ajuda de um ponteiro, e depois transportadas e armazenadas em local apropriado.

2.5.2.2 Remoção de Esquadrias Metálicas, com ou sem Reaproveitamento

As esquadrias devem ser retiradas cuidadosamente, quebrando a alvenaria em volta com ajuda de um ponteiro, e depois transportadas e armazenadas em local apropriado.

2.5.2.3 Demolição de Piso Cimentado, Inclusive Lastro de Concreto

Refere-se a demolição de piso cimentado, procedendo-se da seguinte forma: Antes de iniciar os serviços, desligar as linhas de fornecimento de água, energia elétrica, inflamáveis líquidos e gasosos liquefeitos, substâncias tóxicas e canalizações de esgotos. O piso cimentado deverá ser retirado, removendo-se inclusive o contra piso, visto que devido ao tempo de execução e a situação do piso atual, o mesmo pode ter sofrido algum tipo de desgaste. O material deverá ser transportado para local conveniente e posteriormente retirado da obra como entulho.

2.5.2.4 Demolição de Alvenaria de Tijolos Furados sem Reaproveitamento

Refere-se a demolição de alvenaria de tijolos sem reaproveitamento, procedendo-se da seguinte forma: Antes de iniciar os serviços, desligar as linhas de fornecimento de água, energia elétrica, inflamáveis líquidos e gasosos liquefeitos, substâncias tóxicas e canalizações de esgotos. A alvenaria será demolida utilizando ferramentas adequadas e

obedecendo aos critérios de segurança recomendados. O material deverá ser transportado para local conveniente e posteriormente retirado da obra como entulho.

2.5.2.5 Demolição de Revestimento com Argamassa

Refere-se a demolição de revestimento com argamassa, procedendo-se da seguinte forma: Antes de iniciar os serviços, desligar as linhas de fornecimento de água, energia elétrica, inflamáveis líquidos e gasosos liquefeitos, substâncias tóxicas e canalizações de esgotos. Os revestimentos deverão ser retirados cuidadosamente com ferramentas adequadas, de modo a não danificar a parede. O material deverá ser transportado para local conveniente e posteriormente retirado da obra como entulho.

2.5.2.6 Remoção de Louças, de Forma Manual, sem Reaproveitamento

Refere-se a retirada de aparelhos sanitários para substituição, procedendo-se da seguinte forma: Antes de iniciar os serviços, desligar as linhas de fornecimento de água, e canalizações de esgotos. Os aparelhos, deverão ser retirados cuidadosamente, com a utilização de ferramentas adequadas, de modo a não danificar as instalações e equipamentos existentes no local. O material deverá ser transportado para local conveniente e posteriormente retirado da obra como entulho.

2.5.3 MOVIMENTOS DE TERRA

2.5.3.1 Escavação Manual de Valas

Os serviços de escavação deverão ser executados obedecendo-se ao projeto e detalhes específicos. As escavações serão executadas de modo a não comprometer a estabilidade do terreno ou de vias.

2.5.3.2 Reaterro com Compactação Manual

Os serviços de reaterro deverão ser executados obedecendo-se ao projeto e detalhes específicos. No ato da execução do reaterro, deverão ser observadas as fundações executadas para que não haja comprometimento da integridade das mesmas.

2.5.4 INFRA-ESTRUTURA

2.5.4.1 Alvenaria de Embasamento em Tijolos Cerâmicos Maciços

Os serviços de alvenaria de embasamento em tijolos cerâmicos maciços, serão executados com argamassa de cimento e areia no traço 1:6.

2.5.4.2 Concreto Magro em Fundação

Os serviços de concreto magro em fundação, serão executados com concreto não-estrutural, considerando-se o consumo de 150kg de cimento por m³, preparado com betoneira.

2.5.4.3 Concreto em Sapatas

Os serviços de concreto em sapatas, serão executados com concreto armado pronto, fck 18 mpa, condição B (nbr 12655), lançado em fundações e adensado, inclusive forma, escoramento e ferragem.

2.5.4.4 Concreto em Cintas

Os serviços de concreto em cintas, serão executados com concreto armado pronto, fck 18 mpa, condição B (nbr 12655), lançado em fundações e adensado, inclusive forma, escoramento e ferragem.

É de inteira e intransferível responsabilidade da construtora a estabilidade das partes executadas e integridade das existentes, sejam edificações, solos, imóveis vizinhos, redes públicas, etc.

Todas as cintas e sapatas serão devidamente impermeabilizadas. Tanto os produtos a utilizar quanto os procedimentos de execução deverão ser submetidos à aprovação da fiscalização, antes de dar prosseguimento aos serviços subsequentes.

2.5.5 ESTRUTURA

A execução das estruturas deverá obedecer rigorosamente ao projeto Estrutural, especificações e detalhes respectivos, bem como as normas da ABNT relativas ao assunto. As especificações detalhadas referentes às fundações e a estrutura fazem parte do projeto estrutural; bem como particularidades, como alvenarias de blocos de concreto ou outro, com a devida resistência, com aproximadamente 30 cm de altura sob a laje, para comportar passagem de dutos (presentes ou futuras) e permitir caimento, quando necessário.

A construtora é integralmente responsável pela resistência e estabilidade da estrutura, em suas partes e em seu conjunto. As formas deverão ser montadas de modo a proporcionar estrutura nas dimensões exatas indicadas no projeto Estrutural. Deverão ser cuidadosamente montadas, evitando-se tanto as imperfeições nas superfícies da estrutura concretada quanto escorrimento da nata de concreto. As formas deverão estar devidamente rígidas e estáveis de modo a não se deformarem ou se danificarem por ação da carga do concreto fresco.

Serão colocadas vergas nos paramentos de alvenaria, em concreto armado, com seção e armadura que o cálculo indicar sobre os vãos de portas e janelas, que não estejam imediatamente sob viga, ou que não sejam providos de bandeira. Todos os vãos superiores a 50 cm e com nível de peitoril acima do piso, receberão uma segunda verga, imediatamente sob a abertura, excedendo 30 cm de cada lado. A dosagem será de 250 kg de cimento por M3 de concreto a não ser diferentemente especificado

As passagens de canalizações através das vigas ou outros elementos estruturais devem atender rigorosamente as especificações contidas no projeto.

As armaduras serão separadas das formas por meio de espaçadores de concreto (pastilhas). Espaçadores de plástico só serão admitidos sob prévia autorização da fiscalização.

Antes do lançamento do concreto deve-se assegurar de que não haja no interior das formas qualquer material estranho como restos de madeira, pregos, pedaços de arame

**Secretaria Municipal de
Obras e Urbanismo**

soltos, etc. As formas deverão ser molhadas imediatamente antes do lançamento do concreto.

O preparo do concreto será mecânico e contínuo. Deverá durar o tempo necessário para assegurar sua perfeita homogeneidade.

Deverão ser atendidas rigorosamente as orientações constantes do projeto estrutural quanto ao concreto utilizado na obra. Definido o traço, a construtora deverá submetê-lo à aprovação da fiscalização. Caso o Fck e o teste de abatimento ("slump-test") não atendam à especificação, o concreto será recusado.

O lançamento do concreto deverá ser cuidadoso de forma a reduzir choques, no local exato de seu emprego.

Não será permitido entre o fim do amassamento e o lançamento intervalo superior a 30 minutos, não sendo admitido o uso de concreto remisturado. Com o uso de retardadores de pega, o prazo poderá ser aumentado de acordo com as características do aditivo e sob a autorização da fiscalização. O lançamento deverá ser interrompido se houver ocorrência de chuva intensa durante a concretagem. Neste caso, a superfície do concreto deverá ser coberta com lona, evitando-se assim o acúmulo de água junto ao concreto fresco.

Durante e imediatamente após o lançamento, o concreto deverá ser vibrado por meio de vibradores de imersão, tomando-se o cuidado de não encostar a ponta do vibrador nas superfícies das formas e por tempo adequado a fim de evitar a exudação do concreto.

A retirada das formas e do escoramento deve ser realizada sem choques, nunca antes do 14º dia da concretagem e até o 28º, de acordo com programação prévia de reutilização das formas e escoras.

As imperfeições apresentadas nas superfícies do concreto, tais como reentrâncias, saliências, buracos ocasionados por segregação de materiais, etc., serão preenchidos com concreto novo ou grout, de modo a tornar a estrutura com acabamento liso.

Todo concreto recém-lançado será protegido de chuvas fortes e água corrente durante, no mínimo, as primeiras 14 horas após o lançamento.

O adensamento deverá ser cuidadoso para que o concreto preencha todos os recantos da forma.

Durante o transporte, o lançamento e o adensamento, deverão ser tomados cuidados especiais para evitar a segregação dos materiais, assegurando-se de que o concreto mantenha sua homogeneidade.

Quando o lançamento do concreto for interrompido por mais de 1 (uma) hora e menos de 2 (duas) horas, deverá ser feita uma junta de concretagem, que consiste em se deixar barras de ferro cravadas no concreto mais velho para fazer a ligação com o novo concreto, e antes de se reiniciar a concretagem a superfície de junta deverá ser escarificada e removida a nata superior para garantir a limpeza na área de junta.

Quando o tempo de reinício de concretagem exceder 2 (duas) horas, este serviço só poderá ser feito transcorridas 72 (setenta e duas) horas e observando se a superfície de junta apresenta-se suficientemente rugosa para uma perfeita aderência entre o concreto endurecido e o novo a ser lançado.

A cura do concreto deverá ser cuidadosamente acompanhada, devendo as superfícies serem mantidas úmidas, por meio de irrigação periódica ou outro modo que assegure a cura adequada, pelo menos durante os sete primeiros dias após o lançamento do concreto. Não será admitido lançamento de concreto de uma altura superior a dois metros. Se necessário deverá ser aberta "janela" na forma, possibilitando o lançamento de concreto a intervalos com distâncias inferiores ao limite máximo acima citado.

A água utilizada no preparo do concreto deverá ser limpa.

Serão executadas vergas em concreto armado (controle tipo "B", $F_{ck} = 13,5$ MPa) sobre os vãos de portas e janelas, salvo se estas estiverem imediatamente sob o vigamento ou providos de bandeira. Também deverão ser executadas contra-vergas sob vãos de janelas.

Vergas e contra-vergas deverão exceder em 30cm de cada lado da projeção do vão. O concreto deverá ter dosagem de 250Kg de cimento por m^3 de concreto, salvo quando especificada outra dosagem em projeto.

Não serão admitidas emendas de barras de aço não previstas em projeto.

2.5.6 IMPERMEABILIZAÇÃO

As superfícies a serem impermeabilizadas serão alvenarias e pisos em contato com a terra e lajes de cobertura expostas (se houver). A garantia de impermeabilização deve ser de 10 (dez) anos; não se aceitando qualquer infiltração, percolação, gotejamento ou umidade.

**Secretaria Municipal de
Obras e Urbanismo**

No preparo da superfície todas descontinuidades devem ser preparadas de forma a evitar cantos vivos, terminando em meia cana. Esta medida garante melhor ancoragem e continuidade da camada impermeabilizante, evitando, ainda, excesso de argamassa regularizadora. A seguir, é necessário observar a ocorrência de trincas na laje. Em caso positivo, elas devem ser abertas em forma de "V" na largura de 0,50 cm e 1,0 cm de profundidade, aproximadamente, e pintadas com Neutrol 45. Após a secagem, preencher com Carbolástico nº 3. Ao se dar a primeira demão, coloca-se como reforço, em toda extensão da trinca, uma tira de tecido de poliéster ou tecido de vidro com, aproximadamente, 20 cm de largura. Conferir se todos os ralos, canos e demais gradis estão colocados nas posições corretas. Caso contrário, devem ser chumbados com argamassa amolentada, no traço cimento: areia (1:3). Essa medida é necessária para evitar se danificar a impermeabilização depois de pronta, acarretando vazamentos. As falhas maiores existentes na laje serão preenchidas com argamassa de cimento: areia (1:4).

Deverá ser executada em todos os locais e áreas sujeitas à umidade prolongada como: contrapiso em áreas laváveis, calhas, rufos, emboçamentos de beiral, reboco externo (até altura de 1,00 m a partir do piso acabado), vigas baldrame, reservatórios de água, etc.

As superfícies de concreto a serem impermeabilizadas deverão ser cuidadosamente limpas, removendo-se os excessos de argamassa, partículas soltas, graxas ou materiais estranhos. As falhas de adensamento e vazios deverão ser obturadas com cimento e areia.

Deverão ser asseguradas as inclinações das superfícies de telhas, calhas, pisos, etc., indicados em projetos, sendo rigorosamente exigido pela fiscalização o devido escoamento de água em direção aos ralos, buzinotes, canaletas, drenos, calhas ou outros.

Os lastros de concreto (para pisos) executados sobre solos rebaixados deverão conter em sua argamassa substância impermeabilizante.

Todas as calçadas externas deverão ter, obrigatoriamente, rodapé de 10,00cm de altura e confeccionado com argamassa de cimento e areia traço 1:4.

Salvo impermeabilizações simples com aplicação de argamassa de cimento e areia com impermeabilizante e pintura de emulsão asfáltica (respaldos de alvenaria e arrimos de terra), a mão-de-obra para aplicação e execução geral de impermeabilizações deverá ter idoneidade, experiência comprovada e os materiais empregados deverão ser de primeira qualidade.

Deverão ser atendidas rigorosamente as recomendações dos fabricantes dos produtos de impermeabilização a serem utilizados, inclusive quanto ao preparo da base.

A garantia de impermeabilização deve ser de 10 (dez) anos, não se aceitando qualquer infiltração, percolação, gotejamento ou umidade.

2.5.7 ALVENARIAS

As paredes serão elevadas com tijolos cerâmicos furados com ranhuras nas faces, com dimensões de 9 x 19 x 19 (8 furos), obedecendo a EB20R.

Os tijolos de barro furados serão de procedência conhecida e idônea, bem cozidos, textura homogênea, compactos, suficientemente duros para o fim a que se destinam, isentos de fragmentos calcários ou outro qualquer material estranho. Deverão apresentar arestas vivas, faces planas, sem fendas e dimensões perfeitamente regulares. Suas características técnicas serão enquadradas nas especificações das Normas NBR 7171. Se necessário, especialmente nas alvenarias com função estrutural, os tijolos serão ensaiados de conformidade com os métodos indicados nas normas.

O armazenamento e o transporte dos tijolos serão realizados de modo a evitar quebras, trincas, umidade, contato com substâncias nocivas e outras condições prejudiciais.

As alvenarias de tijolos de barro serão executadas em obediência às dimensões e alinhamentos indicados no projeto. Serão aprumadas e niveladas, com juntas uniformes, cuja espessura não deverá ultrapassar 10 mm. As juntas serão rebaixadas a ponta de colher e, no caso de alvenaria aparente, abauladas com ferramenta provida de ferro redondo. Os tijolos serão umedecidos antes do assentamento e aplicação das camadas de argamassa.

O assentamento dos tijolos será executado com argamassa de cimento, cal em pasta e areia, no traço volumétrico 1:2:9, quando não especificado pelo projeto ou Fiscalização.

Para a perfeita aderência das alvenarias de tijolos às superfícies de concreto, será aplicado chapisco de argamassa de cimento e areia, no traço volumétrico de 1:3. Neste caso, dever-se-á cuidar para que as superfícies de concreto aparente não apresentem manchas, borrifos ou quaisquer vestígios de argamassa utilizada no chapisco.

Serão colocadas vergas nos paramentos de alvenaria, em concreto armado, com secção e armadura que o cálculo indicar sobre os vãos de portas e janelas, que não estejam

imediatamente sob vigamento, ou que não sejam providos de bandeira. Todos os vãos superiores a 50 cm e com nível de peitoril acima do piso, receberão uma segunda verga, imediatamente sob a abertura, excedendo 30 cm de cada lado. A dosagem será de 250 kg de cimento por m³ de concreto a não ser diferentemente especificado

As cotas nas plantas, cortes e detalhes, indicam a espessura das paredes com acabamento.

Tratando-se de instituição educacional é de capital importância o emprego de materiais e a execução de instalações, de sistemas e outros em condições de prevenir fogo, choque elétrico, eletrocussão, queimaduras, odores agressivos, ruídos e vibrações estressantes, água e ar poluído, acidentes físicos, suprimentos descontínuos, falta de continuidade operacional e similar.

2.5.8 PAVIMENTAÇÃO

2.5.8.1 Considerações gerais.

Os pisos levarão previamente uma camada regularizadora e impermeabilizante de argamassa ou concreto conforme o caso, para atingir o nível necessário. As canalizações que devem passar sob o piso e que serão instaladas na camada de regularização, sobre esta tubulação deverá ser colocada uma malha de arame galvanizado armando-se o piso para evitar trincas futuras.

Os pisos só serão executados após concluídos os revestimentos das paredes e tetos onde houver, com os devidos cuidados para se evitarem respingos.

Antes do lançamento da argamassa de regularização ou assentamento deverá ser verificado o esquadro dos cômodos, dimensões, nivelamento, prumo, etc., sendo que a laje ou contrapiso deverá ser escovado e lavado com água limpa, e receberá uma nata de cimento com cola Bianco ou Viafix, espalhada com vassoura.

As argamassas de regularização ou assentamento não poderão nunca ter espessura superior a 2,5cm. Quando o desnível entre pisos exigir maior espessura desta argamassa, esta diferença será reduzida à condição permissível, com a aplicação de uma camada de

**Secretaria Municipal de
Obras e Urbanismo**

contrapiso executada com argamassa A-3 com areia grossa e curada durante 7 dias antes da aplicação do piso, desde que a espessura desta camada não ultrapasse 3 cm, caso seja necessário uma espessura maior que 3 cm deverá ser utilizado concreto magro para contrapiso no traço 1:3:5 (cimento, areia, brita 0 e brita 1) ou tijolo furado, ou ainda vermiculita ou cinasita para maiores espessuras.

Não será permitido que o tempo decorrido entre a argamassa de assentamento, ou a cola aplicada e o piso colocado, seja tão longo que prejudique as condições de fixação das peças, quer pelo endurecimento da argamassa, pela perda de água da superfície ou pela secagem da cola, nunca superior à 15 minutos para pisos do tipo cerâmicos ou similares, ou ainda o tempo recomendado pelos fabricantes das colas.

Cuidados especiais serão tomados em cômodos excessivamente ventilados ou expostos a calor, devendo, quando tais fatos ocorrerem, serem protegidos os pisos colocados. Maiores cuidados serão tomados nesses locais também no tocante à quantidade de argamassa ou cola estendida para assentamento.

Será substituído qualquer elemento ou parte do piso que por percussão soar choco, demonstrando assim deslocamentos ou vazios.

Os pisos prontos devem apresentar acabamentos perfeitos, bem nivelados, com as inclinações e desniveis necessários, conforme projetos. Nos cômodos onde existem ralos, para coletar águas superficiais, os pisos terão declividade de 1% no mínimo, em direção ao ralo. Onde não existir ralos, terão a declividade conforme projeto, ou encaminhando as águas para locais com ralo para fora do cômodo ou a critério da FISCALIZAÇÃO.

Deverá ser proibida a passagem sobre os pisos recém colocados e ou construídos, durante três dias no mínimo.

Os cômodos prontos deverão ser convenientemente protegidos contra manchas, arranhões, etc., até a fase final das obras.

Todos os pisos deverão ser nivelados. Caso haja diferenças de nível após demolição de alvenarias estas deverão ser acertadas, com enchimentos, quebra de pisos com ressalto, etc.

2.5.8.2 - Pisos Cerâmicos.

O assentamento dos pisos cerâmicos internos será feito com argamassa de cimento, cal hidratada e areia média seca, no traço A-7 - 1:0,5:4, com espessura de 2 a 2,5cm sobre a base varrida e recoberta com nata de cimento e cola BIANCO ou VIAFIX. Caso haja necessidade da regularização da laje ou do contrapiso para conseguir-se os desníveis indicados no projeto, aplicar nata de cimento e cola BIANCO ou VIAFIX, espalhada com vassoura e depois proceder a regularização conforme indicado nas considerações gerais.

A argamassa de assentamento será espalhada com régua, de acordo com referências de nível, previamente colocadas (taliscas). Após o sarrafeamento da argamassa com régua, borrifar-se-á cimento em pó sobre a superfície da argamassa. As cerâmicas serão então colocadas sobre a argamassa, comprimindo-as individualmente com o cabo da colher ou com martelo de borracha, ajeitando-as para se formar as juntas regulares e alinhadas, e finalmente batidas com régua em toda a superfície revestida, para nivelamento. É importante observar que as cerâmicas devem estar submersas em água 12 horas antes.

As cerâmicas deverão ser limpas cuidadosamente antes que os eventuais respingos de argamassa sequem, pois sua limpeza posterior é extremamente difícil, o que poderá acarretar arranhões no esmalte da cerâmica.

Decorridos 3 dias após o assentamento, proceder-se-á ao rejuntamento com Rejuntabrás ou Quartzolit cor bege ou a definir, para dar a mesma coloração da cerâmica, e após 24 horas, a superfície deverá ser molhada para cura. As juntas entre as cerâmicas não deverão ultrapassar a espessura recomendada pelo fabricante, e deverão ser taliscadas com gabaritos de plástico tipo junta fácil especialmente fabricada na espessura indicada, observando-se sempre a diferença entre as dimensões das peças, que deverão ser selecionadas previamente, através de gabaritos.

Concluído o rejuntamento e procedida a limpeza das cerâmicas, procede-se a cura do rejunte e passa-se uma demão de cera incolor e faz-se a proteção até a entrega da obra, colocando-se papel grosso sobre as cerâmicas.

Os pisos de cerâmica terminarão junto às paredes, em canto reto; nos sanitários e demais locais com piso cerâmico o rodapé será formado pelo próprio revestimento das paredes, e nos demais casos com a própria cerâmica na altura mínima de 10 cm.

As cerâmicas poderão também ser assentes com argamassa da Quartzolit, Votomassa ou Portobello, específica para cada uso.

2.5.9 REVESTIMENTOS

2.5.9.1 Revestimento de Parede

Antes do início dos trabalhos de revestimento, deverão ser tomadas as providências para que todas as superfícies a revestir estejam firmes, retilíneas, niveladas e apumadas. Serão constatadas com exatidão as posições, tanto em elevação quanto em profundidade, dos condutores de instalações elétricas, hidráulicas e outros inseridos na parede. Qualquer correção neste sentido será realizada antes da aplicação do revestimento.

Os revestimentos apresentarão paramentos perfeitamente desempenados, apumados, alinhados e nivelados, as arestas vivas e as superfícies planas. As superfícies das paredes serão limpas com vassouras e abundantemente molhadas, antes do início dos revestimentos.

a) Revestimentos Cerâmicos

As cerâmicas, azulejos, pastilhas e outros materiais serão cuidadosamente classificados no canteiro de serviço quanto à sua qualidade, calibragem e desempenho, rejeitando-se todas as peças que apresentarem defeitos de superfície, discrepâncias de bitolas ou empeno. As peças serão armazenadas em local seco e protegido, em suas embalagens originais de fábrica.

Serão testadas e verificadas as tubulações das instalações hidráulicas e elétricas quanto às suas posições e funcionamento. Quando cortados para passagem de canos, torneiras e outros elementos das instalações, os materiais cerâmicos não deverão conter rachaduras, de modo a se apresentarem lisos e sem irregularidades.

Cortes de material cerâmico, para constituir aberturas de passagem dos terminais hidráulicos ou elétricos, terão dimensões que não ultrapassem os limites de recobrimento proporcionado pelos acessórios de colocação dos respectivos aparelhos.

Quanto ao seccionamento das cerâmicas, será indispensável o esmerilhamento da linha de cortes, de modo a se obter peças corretamente recortadas, com arestas vivas e perfeitas, sem irregularidades perceptíveis.

**Secretaria Municipal de
Obras e Urbanismo**

Todas as etapas do processo executivo deverão ser inspecionadas pela Fiscalização, de modo que a superfície final se apresente bem homogênea, nivelada e acabada, as juntas alinhadas e as arestas regulares, de conformidade com as indicações de projeto. Serão verificados o assentamento das placas e os arremates.

b) Pintura

Para a execução de qualquer tipo de pintura, deverão ser observadas as seguintes diretrizes gerais:

- As superfícies a serem pintadas serão cuidadosamente limpas, escovadas e raspadas, de modo a remover sujeiras, poeiras e outras substâncias estranhas;
- As superfícies a pintar serão protegidas quando perfeitamente secas e lixadas;
- Cada demão de tinta somente será aplicada quando a precedente estiver perfeitamente seca, devendo-se observar um intervalo de 24 horas entre demãos sucessivas;
- Igual cuidado deverá ser tomado entre demãos de tinta e de massa plástica, observando um intervalo mínimo de 48 horas após cada demão de massa;
- Deverão ser adotadas precauções especiais, a fim de evitar respingos de tinta em superfícies não destinadas à pintura, como vidros, ferragens de esquadrias e outras.
- Recomendam-se as seguintes cautelas para proteção de superfícies e peças:
 - Isolamento com tiras de papel, pano ou outros materiais;
 - Separação com tapumes de madeira, chapas de fibras de madeira comprimidas ou outros materiais;
- Remoção de salpicos, enquanto a tinta estiver fresca, empregando-se um removedor adequado, sempre que necessário.

Antes do início de qualquer trabalho de pintura, preparar uma amostra de cores com as dimensões mínimas de 0,50x1,00 m no próprio local a que se destina, para aprovação da Fiscalização. Deverão ser usadas as tintas já preparadas em fábricas, não sendo permitidas composições, salvo se especificadas pelo projeto ou Fiscalização. As tintas aplicadas serão diluídas conforme orientação do fabricante e aplicadas na proporção recomendada. As camadas serão uniformes, sem corrimento, falhas ou marcas de pincéis.

Os recipientes utilizados no armazenamento, misturação e aplicação das tintas deverão estar limpos e livres de quaisquer materiais estranhos ou resíduos. Todas as tintas serão rigorosamente misturadas dentro das latas e periodicamente mexidas com uma

espátula limpa, antes e durante a aplicação, a fim de obter uma mistura densa e uniforme e evitar a sedimentação dos pigmentos e componentes mais densos.

Para pinturas internas de recintos fechados, serão usadas máscaras, salvo se forem empregados materiais não tóxicos. Além disso, deverá haver ventilação forçada no recinto. Os trabalhos de pintura em locais desabrigados serão suspensos em tempos de chuva ou de excessiva umidade.

Todos os materiais deverão ser recebidos em seus recipientes originais, contendo as indicações do fabricante, identificação da tinta, numeração da fórmula e com seus rótulos intactos. A área para o armazenamento será ventilada e vedada para garantir um bom desempenho dos materiais, bem como prevenir incêndios ou explosões provocadas por armazenagem inadequada. Esta área será mantida limpa, sem resíduos sólidos, que serão removidos ao término de cada dia de trabalho.

De modo geral, os materiais básicos que poderão ser utilizados nos serviços de pintura são:

- Corantes, naturais ou superficiais;
- Dissolventes;
- Diluentes, para dar fluidez;
- Aderentes, propriedades de aglomerantes e veículos dos corantes;
- Cargas, para dar corpo e aumentar o peso;
- Plastificante, para dar elasticidade;
- Secante, com o objetivo de endurecer e secar a tinta.

Todas as etapas do processo executivo deverão ser inspecionadas pela Fiscalização, de conformidade com as indicações de projeto, bem como com as diretrizes gerais.

2.5.9.2 Execução

As superfícies deverão estar perfeitamente secas, sem gordura, lixadas e seladas para receber o acabamento.

As superfícies de madeira serão previamente lixadas e completamente limpas de quaisquer resíduos. Todas as imperfeições serão corrigidas com goma-laca ou massa. Em seguida, lixar com 80 ou 100 antes da aplicação da pintura de base. Após esta etapa, será

aplicada uma demão de "primer" selante, conforme especificação de projeto, a fim de garantir resistência à umidade e melhor aderência das tintas de acabamento.

a) Pintura com Esmalte Acrílico

Todas as superfícies que irão receber a pintura de esmalte acrílico deverão estar previamente preparadas, limpas e livres de partículas soltas, poeiras ou quaisquer resíduos. Após a limpeza, as superfícies receberão uma demão de tinta primária ou seladora, conforme recomendação do fabricante, de acordo com o tipo do material a ser pintado.

Após a completa secagem do "primer", deverá ser aplicada a primeira demão a pincel, rolo ou pistola. A segunda demão só será aplicada depois de completamente seca a primeira, seguindo corretamente as recomendações do fabricante.

b) Pintura com Tinta Latex PVA

As superfícies deverão estar convenientemente preparadas e limpas, de conformidade com o material a ser pintado, antes de receber uma demão de pintura-base. Depois da aplicação a superfície será lixada para proporcionar a aderência necessária ao acabamento à base de esmalte epóxi.

As tintas serão preparadas seguindo rigorosamente as especificações do fabricante. A tinta será aplicada à pistola, nas demãos necessárias, sendo conveniente observar um intervalo mínimo de 4 horas entre uma e outra demão. São requeridos de 7 a 10 dias para o sistema de pintura epóxi alcançar a sua ótima resistência química e dureza.

2.5.10 ESQUADRIAS

2.5.10.1 Chapa de Ferro

Todos os materiais utilizados nas esquadrias de ferro deverão respeitar as indicações e detalhes do projeto e seguir o padrão existente, isentos de defeitos de fabricação. Os perfis, barras e chapas de ferro utilizados na fabricação das esquadrias serão isentos de empenamentos, defeitos de superfície e diferenças de espessura. As dimensões deverão atender às exigências de resistência pertinentes ao uso, bem como aos requisitos estéticos indicados no projeto.

Será vedado o contato direto de peças de ferro com metais pesados ou ligas metálicas com predomínio destes elementos, bem como com qualquer componente de

**Secretaria Municipal de
Obras e Urbanismo**

alvenaria. O isolamento entre as peças poderá ser executado por meio de pintura com tinta protetora acabamento grafite esmalte sobre superfície metálica, 2 demãos.

O projeto das esquadrias deverá prever a absorção de flechas decorrentes de eventuais movimentos da estrutura, a fim de assegurar a indeformabilidade e o perfeito funcionamento das partes móveis das esquadrias. Todas as partes móveis serão providas de pingadeiras ou dispositivos que garantam a perfeita estanqueidade do conjunto, impedindo a penetração de águas pluviais.

Todas as ligações de esquadrias que possam ser transportadas inteiras da oficina para o local de assentamento serão realizadas por soldagem autógena, encaixe ou auto-rebitagem. Na zona de solda não será tolerada qualquer irregularidade no aspecto da superfície ou alteração das características químicas e de resistência mecânica das peças.

A costura de solda não deverá apresentar poros ou rachadura capazes de prejudicar a perfeita uniformidade da superfície, mesmo no caso de anterior processo de anodização.

Sempre que possível, deverá ser evitada a utilização de parafusos nas ligações de peças de alumínio. Se a sua utilização for estritamente necessária, os parafusos serão da mesma liga metálica das peças de alumínio, endurecidos a alta temperatura.

Os parafusos ou rebites para ligações de peças de alumínio e aço serão de aço cadmiado cromado. Antes da ligação, as peças de aço serão pintadas com tinta à base de cromato de zinco. As emendas realizadas através de rebites ou parafusos deverão ser perfeitamente ajustadas, sem folgas, diferenças de nível ou rebarbas. Todas as juntas serão vedadas com material plástico antivibratório e contra penetração de águas pluviais.

No caso de esquadrias de alumínio anodizado, as peças receberão tratamento prévio, compreendendo decapagem e desengorduramento, bem como esmerilhamento e polimento mecânico.

O transporte, armazenamento e manuseio das esquadrias serão realizados de modo a evitar choques e atritos com corpos ásperos ou contato com metais pesados, como o aço, zinco ou cobre, ou substâncias ácidas ou alcalinas. Após a fabricação e até o momento de montagem, as esquadrias de alumínio serão recobertas com papel crepe, a fim de evitar danos nas superfícies das peças, especialmente na fase de montagem. A instalação das esquadrias deverá obedecer ao alinhamento, prumo e nivelamento indicados no projeto. Na colocação, não serão forçadas a se acomodarem em vãos fora de esquadro ou dimensões diferentes das indicadas no projeto.

As esquadrias serão instaladas através de contramarcos ou chumbadores de aço, rigidamente fixados na alvenaria ou concreto, de modo a assegurar a rigidez e estabilidade do conjunto, e adequadamente isolados do contato direto com as peças de alumínio por metalização ou pintura, conforme especificação para cada caso particular. As armações não deverão ser distorcidas quando aparafusadas aos chumbadores ou marcos.

Para combater a particular vulnerabilidade das esquadrias nas juntas entre os quadros ou marcos e a alvenaria ou concreto, desde que a abertura do vão não seja superior a 5 mm, deverá ser utilizado um calafetador de composição adequada, que lhe assegure plasticidade permanente.

Após a instalação, as esquadrias de alumínio deverão ser protegidas com aplicação de vaselina industrial ou óleo, que será removido ao final da execução dos serviços e obras, por ocasião da limpeza final e recebimento.

Todas as etapas do processo executivo deverão ser inspecionadas pela Fiscalização, de modo a verificar a locação, o alinhamento, o nivelamento, o prumo, as dimensões e o formato das esquadrias, a vedação e o acabamento, de conformidade com o projeto. Serão verificados igualmente o funcionamento das partes móveis e a colocação das ferragens.

As esquadrias de vãos envidraçados, sujeitos à ação de intempéries, serão submetidas a testes específicos de estanqueidade, utilizando-se jato de mangueira d'água sob pressão, de conformidade com as especificações de projeto.

2.5.10.2 Ferragens

As ferragens a serem instaladas nas esquadrias deverão obedecer às indicações e especificações do projeto quanto ao tipo, função e acabamento. As ferragens serão fornecidas juntamente com os acessórios, incluindo os parafusos de fixação nas esquadrias.

Todas as ferragens serão embaladas separadamente e etiquetadas com o nome do fabricante, tipo, quantidade e discriminação da esquadria a que se destinam.

Em cada pacote serão incluídos os desenhos do modelo, chaves, instruções e parafusos necessários à instalação nas esquadrias. O armazenamento das ferragens será realizado em local coberto e isolado do solo, de modo a evitar quaisquer danos e condições prejudiciais.

A instalação das ferragens será realizada com particular cuidado, de modo que os rebaixos ou encaixes para as dobradiças, fechaduras, chapas-testas e outros componentes tenham a conformação das ferragens, não se admitindo folgas que exijam emendas, taliscas de madeira ou outros meios de ajuste. O ajuste deverá ser realizado sem a introdução de esforços nas ferragens.

As ferragens não destinadas à pintura serão protegidas com tiras de papel ou fita crepe, de modo a evitar escorrimento ou respingos de tinta.

Deverá ser verificada a conformidade dos materiais e acabamentos com as especificações de projeto, bem como o ajuste, fixação e funcionamento das ferragens.

2.5.11 FORRO DE GESSO

Para a utilização de qualquer tipo de forro, deverão ser observadas as seguintes diretrizes gerais:

Nivelamento dos forros e alinhamento das respectivas juntas;

Teste de todas as instalações antes do fechamento do forro;

Verificação das interferências do forro com as divisórias móveis, de modo que um sistema não prejudique o outro em eventuais modificações;

Locação das luminárias, difusores de ar condicionado ou outros sistemas;

Só será permitido o uso de ferramentas e acessórios indicados pelo fabricante.

Os forros, sob cobertura, receberão tratamento térmico, quando e como necessário.

2.5.12 INSTALAÇÕES ELÉTRICAS E ELETRÔNICA

2.5.12.1 Instalações Elétricas

As instalações deverão considerar a rede elétrica existente, reparando e substituindo as peças que estiverem danificadas. As novas ligações deverão ser feitas interligando a rede existente, seguindo sempre o projeto executivo elétrico que será aprovado pela fiscalização da SESAU.

**Secretaria Municipal de
Obras e Urbanismo**

As especificações relativas às instalações elétricas em geral, abrangendo: força e luz, emergência, aterramentos em geral, sinalização, sistema de telefonia, sonorização, informática, e outros, devem constar do Projeto Específico de Instalações Elétricas.

A inspeção para recebimento de materiais e equipamentos será realizada no local da obra por processo visual, podendo, entretanto, ser feita na fábrica ou em laboratório, por meio de ensaios, a critério do Contratante.

Neste caso, o fornecedor deverá avisar com antecedência a data em que a inspeção poderá ser realizada.

Para o recebimento dos materiais e equipamentos, a inspeção deverá conferir a discriminação constante da nota fiscal, ou guia de remessa, com o respectivo pedido de compra, que deverá estar de acordo com as especificações de materiais, equipamentos e serviços.

Caso algum material ou equipamento não atenda às condições do pedido de compra, deverá ser rejeitado. A inspeção visual para recebimento dos materiais e equipamentos constituir-se-á, basicamente, do cumprimento das atividades descritas a seguir:

Conferir as quantidades;

Verificar as condições dos materiais, como, por exemplo, estarem em perfeito estado, sem trincas, sem amassamentos, pintados, embalados e outras;

Designar as áreas de estocagem, em lugares abrigados ou ao tempo, levando em consideração os tipos de materiais, como segue:

- Estocagem em local abrigado - materiais sujeitos à oxidação, peças miúdas, fios, luminárias, reatores, lâmpadas, interruptores, tomadas, eletrodutos de PVC e outros;

- Estocagem ao tempo - peças galvanizadas a fogo, transformadores (quando externos), cabos em bobinas e para uso externo ou subterrâneo.

O recebimento das instalações elétricas estará condicionado à aprovação dos materiais, dos equipamentos e da execução dos serviços pela Fiscalização. Além disso, as instalações elétricas somente poderão ser recebidas quando entregues em perfeitas condições de funcionamento, comprovadas pela Fiscalização e ligadas à rede de concessionária de energia local.

As instalações elétricas só poderão ser executadas com material e equipamentos examinados e aprovados pela Fiscalização. A execução deverá ser inspecionada durante todas as fases de execução, bem como após a conclusão, para comprovar o cumprimento das exigências do contrato e desta Prática.

**Secretaria Municipal de
Obras e Urbanismo**

Eventuais alterações em relação ao projeto somente poderão ser aceitas se aprovadas pela Fiscalização e notificadas ao autor do projeto. A aprovação acima referida não isentará a Contratada de sua responsabilidade.

A Fiscalização efetuará a inspeção de recebimento das instalações, conforme prescrição do capítulo 7 da NBR 5410. Serão examinados todos os materiais, aparelhos e equipamentos instalados, no que se refere às especificações e perfeito estado.

Será verificada a instalação dos condutores no que se refere a bitolas, aperto dos terminais e resistência de isolamento, cujo valor deverá seguir a tabela 81 do anexo J da NBR 5410. Será também conferido se todos os condutores do mesmo circuito (fases, neutro e terra) foram colocados no mesmo eletroduto. Será verificado o sistema de iluminação e tomadas no que se referem à localização, fixações, acendimentos das lâmpadas e energização das tomadas.

Serão verificados os quadros de distribuição quanto à operação dos disjuntores, aperto dos terminais dos condutores, proteção contra contatos diretos e funcionamento de todos os circuitos com carga total; também serão conferidas as etiquetas de identificação dos circuitos, a placa de identificação do quadro, observada a facilidade de abertura e fechamento da porta, bem como o funcionamento do trinco e fechadura.

Será examinado o funcionamento de todos os aparelhos fixos e dos motores, observando o seu sentido de rotação e as condições de ajuste dos dispositivos de proteção. Serão verificados a instalação dos pára-raios, as conexões das hastes com os cabos de descida, o caminhamento dos cabos de descida e suas conexões com a rede de terra.

Será examinada a rede de terra para verificação do aperto das conexões, quando acessíveis, sendo feita a medição da resistência de aterramento. Será examinada a montagem da subestação para verificar:

Fixação dos equipamentos;

Espaçamentos e isolamento entre fases e entre fases e terra;

Condições e ajustes dos dispositivos de proteção;

Existência de esquemas, placas de advertência de perigo, proibição de entrada a pessoas não autorizadas e outros avisos;

Aperto das conexões dos terminais dos equipamentos e dos condutores de aterramento;

Operação mecânica e funcionamento dos intertravamentos mecânicos e elétricos;

Facilidade de abertura e fechamento da porta e funcionamento do trinco e fechadura.

2.5.13 INSTALAÇÕES HIDRÁULICAS E SANITÁRIAS

As instalações deverão considerar a rede hidro sanitária existente, reparando e substituindo as peças que estiverem danificadas. As novas ligações deverão ser feitas interligando a rede existente, seguindo sempre o projeto executivo hidro sanitário que será aprovado pela fiscalização da SESAU.

Os aparelhos sanitários, metais e acessórios, serão fornecidos de acordo com a especificação em projeto e ou memorial. Fornecer e instalar espelho cristal 4mm sobre a bancada dos lavatórios dos banheiros, conforme medidas das paredes onde os mesmos estejam locados, assentado com cola. Fornecer e instalar, nos wc's de deficientes físicos, barras de apoio de aço inox, diâmetro de 1 ½", com dimensões de acordo com detalhes do projeto arquitetônico e fixadas de modo a dar garantia de segurança.

A inspeção para recebimento de materiais e equipamentos será realizada no canteiro de serviço ou local de entrega, através de processo visual. Quando necessário e justificável, o Contratante poderá enviar um inspetor devidamente qualificado para testemunhar os métodos de ensaio requeridos pelas Normas Brasileiras. Neste caso, o fornecedor ou fabricante deverá ser avisado com antecedência da data em que a inspeção será feita.

Para o recebimento dos materiais e equipamentos, a inspeção deverá basear-se na descrição constante da nota fiscal ou guia de remessa, pedido de compra e respectivas especificações de materiais e serviços.

A inspeção visual para recebimento dos materiais e equipamentos constituir-se-á, basicamente, no atendimento às observações descritas a seguir, quando procedentes:

Verificação da marcação existente conforme solicitada na especificação de materiais;

Verificação da quantidade da remessa;

Verificação do aspecto visual, constatando a inexistência de amassaduras, deformações, lascas, trincas, ferrugens e outros defeitos possíveis;

Verificação de compatibilização entre os elementos componentes de um determinado material.

Os materiais ou equipamentos que não atenderem às condições exigidas serão rejeitados.

Os materiais sujeitos à oxidação e outros danos provocados pela ação do tempo deverão ser acondicionados em local seco e coberto. Os tubos de PVC, aço, cobre e ferro

**Secretaria Municipal de
Obras e Urbanismo**

fundido deverão ser estocados em prateleiras ou leitos, separados por diâmetro e tipos característicos, sustentados por tantos apoios quantos forem necessários para evitar deformações causadas pelo peso próprio. As pilhas com tubos com bolsas ou flanges deverão ser formadas de modo a alternar em cada camada a orientação das extremidades.

Deverão ser tomados cuidados especiais quando os materiais forem empilhados, de modo a verificar se o material localizado em camadas inferiores suportará o peso nele apoiado.

Antes do início da montagem das tubulações, a Contratada deverá examinar cuidadosamente o projeto e verificar a existência de todas as passagens e aberturas nas estruturas. A montagem deverá ser executada com as dimensões indicadas no desenho e confirmadas no local da obra.

Antes do recobrimento das tubulações embutidas e enterradas, serão executados testes visando detectar eventuais vazamentos.

O teste em Tubulação Pressurizada será feita com água sob pressão 50% superior à pressão estática máxima na instalação, não devendo descer em ponto algum da canalização, a menos de 1 kg/ cm². A duração de prova será de, pelo menos, 6 horas, não devendo ocorrer nesse período nenhum vazamento.

Após a conclusão dos serviços e obras e instalação de todos os aparelhos sanitários, a instalação será posta em carga e o funcionamento de todos os componentes do sistema deverá ser verificado em presença da Fiscalização.

Os testes em geral deverão ser executados na presença da Fiscalização. Durante a fase de testes, a Contratada deverá tomar todas as providências para que a água proveniente de eventuais vazamentos não cause danos aos serviços já executados.

Concluídos os ensaios e antes de entrarem em serviço, as tubulações de água potável deverão ser lavadas e desinfetadas com uma solução de cloro e que atue no interior dos condutos durante 1 hora, no mínimo.

A Contratada deverá atualizar os desenhos do projeto à medida em que os serviços forem executados, devendo entregar, no final dos serviços e obras, um jogo completo de desenhos e detalhes da obra concluída.

2.5.14 SERVIÇOS COMPLEMENTARES

Todo e qualquer entulho existente no terreno deverá ser removido, sendo a área devidamente limpa e, quando necessário, reconstituída.

Todos os vidros, azulejos, louças sanitárias, pisos laváveis, cimentados, pavimentações, etc., deverão ser cuidadosamente lavados, assegurando-se de que não será danificada qualquer parte da obra em decorrência dessa lavagem. Onde necessário, a superfície será encerada e lustrada.

Todas as instalações do canteiro de obras deverão ser desmontadas e removidas, com o cuidado de não danificar qualquer parte da obra, inclusive jardins, gramados, calçadas, etc.

Todas as esquadrias deverão ser devidamente limpas e ajustadas, quando necessário. Não serão aceitas esquadrias que apresentem defeitos de funcionamento, peças danificadas, etc. Eventuais danos na pintura deverão ser sanados.

Serão desobstruídas todas as passagens de águas pluviais (calhas, ralos, drenos, condutores, etc.), assegurando-se o perfeito funcionamento do sistema, eliminando-se restos de materiais, lixos, etc.

A obra deverá apresentar-se rigorosamente limpa, isenta de respingos de pintura ou salpicos de argamassa, materiais de acabamento em perfeito estado e rigorosamente de acordo com o projeto.

Deverão se apresentar em perfeito funcionamento todas as instalações, equipamentos e aparelhos elétricos, assim como instalações de água, esgoto, proteção e combate a incêndios, etc., as quais deverão ser rigorosamente verificadas, obedecendo-se as normas da ABNT (NBR – 5651, NBR – 8160 e NBR – 5675) para aceitação da obra.

ERICK NATSON TORRES
BARBOSA:08678175427

Assinado de forma digital por
ERICK NATSON TORRES
BARBOSA:08678175427
Dados: 2023.06.05 11:27:55 -03'00'

MOREILÂNDIA (PE), JUNHO de 2023.

PLANILHAS ORÇAMENTÁRIAS - ANEXO II;

Obra
**CONSTRUÇÃO DE BANHEIROS NA ESCOLA
MUNICIPAL SANTA TEREZINHA**

Bancos
SINAPI - 03/2023 -
Pernambuco
ORSE - 10/2022 - Sergipe
SEINFRA - 027 - Ceará

B.D.I.
26,27%



GOVERNO MUNICIPAL
MOREILÂNDIA
CONSTRUINDO UMA NOVA HISTÓRIA

Orçamento Sintético

Item	Código	Banco	Descrição	Und	Quant.	Valor Unit	Valor Unit com BDI	Total	Peso (%)
1			SERVIÇOS PRELIMINARES					7.144,82	3,57 %
1.1	00000001	Próprio	PLACA DE OBRA EM CHAPA DE AÇO GALVANIZADO	M²	6	389,36	491,64	2.949,84	1,47 %
1.2	97622	SINAPI	DEMOLIÇÃO DE ALVENARIA DE BLOCO FURADO, DE FORMA MANUAL, SEM REAPROVEITAMENTO. AF 12/2017	m³	14	47,92	60,50	847,00	0,42 %
1.3	97663	SINAPI	REMOÇÃO DE LOUÇAS, DE FORMA MANUAL, SEM REAPROVEITAMENTO. AF 12/2017	UN	6	10,20	12,87	77,22	0,04 %
1.4	97644	SINAPI	REMOÇÃO DE PORTAS, DE FORMA MANUAL, SEM REAPROVEITAMENTO. AF 12/2017	m²	14,72	7,73	9,76	143,66	0,07 %
1.5	97633	SINAPI	DEMOLIÇÃO DE REVESTIMENTO CERÂMICO, DE FORMA MANUAL, SEM REAPROVEITAMENTO. AF 12/2017	m²	130,3	19,01	24,00	3.127,20	1,56 %
2			CONSTRUÇÃO DOS BANHEIROS					192.855,03	96,43 %
2.1			MOVIMENTO DE TERRA					1.528,66	0,76 %
2.1.1	93358	SINAPI	ESCAVAÇÃO MANUAL DE VALA COM PROFUNDIDADE MENOR OU IGUAL A 1,30 M. AF 02/2021	m³	12,39	72,86	92,00	1.139,88	0,57 %
2.1.2	96995	SINAPI	REATERRO MANUAL APLIADO COM SOQUETE. AF 10/2017	m³	6,97	44,18	55,78	388,78	0,19 %
2.2			INFRA-ESTRUTURA E SUPERESTRUTUTA					17.807,04	8,90 %
2.2.1	96617	SINAPI	LASTRO DE CONCRETO MAGRO, APLICADO EM BLOCOS DE CORMAMENTO OU SAPATAS, ESPESSURA DE 3 CM. AF 08/2017	m²	15,81	18,28	23,08	364,89	0,18 %
2.2.2	95956	SINAPI	(COMPOSIÇÃO REPRESENTATIVA) EXECUÇÃO DE ESTRUTURAS DE CONCRETO ARMADO, PARA EDIFICAÇÃO HABITACIONAL UNIFAMILIAR TERREIA (CASA EM EMPREENDIMENTOS), FCK = 25 MPA. AF 01/2017	m³	3,62	2.530,01	3.194,64	11.564,59	5,78 %
2.2.3	87482	SINAPI	ALVENARIA DE VEDAÇÃO DE BLOCOS CERÂMICOS FURADOS NA VERTICAL DE 19X19X39CM (ESPESSURA 19CM) DE PAREDES COM ÁREA LÍQUIDA MAIOR OU IGUAL A 6M² SEM VÃOS E ARGAMASSA DE ASSENTAMENTO COM PREPARO MANUAL. AF 06/2014	m²	26,5	68,79	86,86	2.301,79	1,15 %
2.2.4	93186	SINAPI	VERGA MOLDADA IN LOCO EM CONCRETO PARA JANELAS COM ATÉ 1,5 M DE VÃO. AF 03/2018	M	4,4	98,89	122,34	538,29	0,27 %
2.2.5	93188	SINAPI	VERGA MOLDADA IN LOCO EM CONCRETO PARA PORTAS COM ATÉ 1,5 M DE VÃO. AF 03/2018	M	6	91,52	115,56	693,36	0,35 %
2.2.6	101964	SINAPI	LAJE PRÉ-MOLDADA UNIDIRECIONAL, BIAPOIADA, PARA FORRO, ENCHIMENTO EM CERÂMICA, VIGOTA CONVENCIONAL, ALTURA TOTAL DA LAJE (ENCHIMENTO+CAPA) = (8+3). AF 11/2020	m²	9,89	187,71	237,02	2.344,12	1,17 %
2.3			VEDAÇÃO					13.479,75	6,74 %
2.3.1	103323	SINAPI	ALVENARIA DE VEDAÇÃO DE BLOCOS CERÂMICOS FURADOS NA VERTICAL DE 9X19X39 CM (ESPESSURA 9 CM) E ARGAMASSA DE ASSENTAMENTO COM PREPARO MANUAL. AF 12/2021	m²	235,86	45,30	57,20	13.479,75	6,74 %
2.4			PAVIMENTAÇÃO					22.622,67	11,31 %
2.4.1	87692	SINAPI	CONTRAPISO EM ARGAMASSA TRAÇO 1.4 (CIMENTO E AREIA), PREPARO MANUAL, APLICADO EM ÁREAS SECAS SOBRE LAJE, NÃO ADERIDO, ACABAMENTO NÃO REFORÇADO, ESPESSURA 5CM. AF 07/2021	m²	69,68	51,36	64,85	4.518,74	2,26 %
2.4.3	87246	SINAPI	REVESTIMENTO CERÂMICO PARA PISO COM PLACAS TIPO ESMALTADA EXTRA DE DIMENSÕES 35X35 CM APLICADA EM AMBIENTES DE ÁREA MENOR QUE 5 M2. AF 06/2014	m²	230,33	62,25	78,60	18.103,93	9,05 %
2.5			REVESTIMENTOS					49.224,00	24,61 %
2.5.1	87879	SINAPI	CHAPISCO APLICADO EM ALVENARIAS E ESTRUTURAS DE CONCRETO INTERNAS, COM COLHER DE PEDREIRO. ARGAMASSA TRAÇO 1:3 COM PREPARO EM BETONEIRA 400L. AF 10/2022	m²	409,81	3,97	5,01	2.053,14	1,03 %
2.5.2	87548	SINAPI	MASSA ÚNICA, PARA RECEBIMENTO DE PINTURA, EM ARGAMASSA TRAÇO 1:2:8, PREPARO MANUAL, APLICADA MANUALMENTE EM FACES INTERNAS DE PAREDES, ESPESSURA DE 10MM, COM EXECUÇÃO DE TALISCAS. AF 06/2014	m²	152,46	25,77	32,53	4.959,52	2,48 %
2.5.3	87554	SINAPI	EMBOÇO, PARA RECEBIMENTO DE CERÂMICA, EM ARGAMASSA TRAÇO 1:2:8, PREPARO MANUAL, APLICADO MANUALMENTE EM FACES INTERNAS DE PAREDES, PARA AMBIENTE COM ÁREA MAIOR QUE 10M2, ESPESSURA DE 10MM, COM EXECUÇÃO DE TALISCAS. AF 06/2014	m²	257,36	21,38	26,99	6.945,87	3,47 %
2.5.4	87269	SINAPI	REVESTIMENTO CERÂMICO PARA PAREDES INTERNAS COM PLACAS TIPO ESMALTADA EXTRA DE DIMENSÕES 25X35 CM APLICADAS EM AMBIENTES DE ÁREA MAIOR QUE 5 M² NA ALTURA INTEIRA DAS PAREDES. AF 06/2014	m²	391,23	71,39	90,14	35.265,47	17,63 %
2.6			ESQUADRIAS					20.868,76	10,43 %
2.6.1	100701	SINAPI	PORTA DE FERRO, DE ABRIR, TIPO GRADE COM CHAPA, COM GUARNIÇÕES. AF 12/2019	m²	20,58	719,60	908,63	18.699,60	9,35 %
2.6.2	94559	SINAPI	JANELA DE AÇO TIPO BASCULANTE PARA VIDROS, COM BATENTE, FERRAGENS E PINTURA ANTICORROSIVA. EXCLUSIVE VIDROS, ACABAMENTO, ALIZAR E CONTRAMARCO. FORNECIMENTO E INSTALAÇÃO. AF 12/2019	m²	1,6	659,60	832,87	1.332,59	0,67 %
2.6.3	C1426	SEINFRA	GRADE DE FERRO DE PROTEÇÃO	m²	3,15	210,33	265,58	836,57	0,42 %
2.7			COBERTURA					16.628,12	8,31 %
2.7.1	92539	SINAPI	TRAMA DE MADEIRA COMPOSTA POR RIPAS, CAIBROS E TERÇAS PARA TELHADOS DE ATÉ 2 ÁGUAS PARA TELHA DE ENCAIXE DE CERÂMICA OU DE CONCRETO, INCLUSIVE TRANSPORTE VERTICAL. AF 07/2019	m²	76,95	83,18	105,03	8.082,05	4,04 %
2.7.2	94201	SINAPI	TELHAMENTO COM TELHA CERÂMICA CAPA-CANAL, TIPO COLONIAL, COM ATÉ 2 ÁGUAS, INCLUSIVE TRANSPORTE VERTICAL. AF 07/2019	m²	76,85	49,94	63,05	4.845,39	2,42 %
2.7.3	96109	SINAPI	FORRO EM PLACAS DE GESSO, PARA AMBIENTES RESIDENCIAIS. AF 05/2017 PS	m²	76,35	38,39	48,47	3.700,68	1,85 %
2.8			INSTALAÇÕES ELÉTRICAS					5.648,72	2,82 %

PREFEITURA MUNICIPAL DE MOREILÂNDIA-PE

2.8.1	12562	ORSE	Luminária para uma lampada led tubular bivolt 18/20 w, base g13 - Rev 01	un	26	79,50	100,38	2.609,88	1,30 %
2.8.2	91953	SINAPI	INTERRUPTOR SIMPLES (1 MÓDULO), 10A/250V, INCLUINDO SUPORTE E PLACA - FORNECIMENTO E INSTALAÇÃO. AF_12/2015	UN	7	27,05	34,15	239,05	0,12 %
2.8.3	92004	SINAPI	TOMADA MÉDIA DE EMBUTIR (2 MÓDULOS), 2P+T 10 A, INCLUINDO SUPORTE E PLACA - FORNECIMENTO E INSTALAÇÃO. AF_12/2015	UN	11	50,54	63,81	701,91	0,35 %
2.8.4	91844	SINAPI	ELETRODUTO FLEXÍVEL CORRUGADO, PVC, DN 25 MM (3/4"), PARA CIRCUITOS TERMINAIS, INSTALADO EM LAJE - FORNECIMENTO E INSTALAÇÃO. AF_12/2015	M	17	6,05	7,63	129,71	0,06 %
2.8.5	91927	SINAPI	CABO DE COBRE FLEXÍVEL ISOLADO, 2,5 MM², ANTI-CHAMA 0,6/1,0 KV, PARA CIRCUITOS TERMINAIS - FORNECIMENTO E INSTALAÇÃO. AF_12/2015	M	290	4,43	5,59	1.621,10	0,81 %
2.8.6	91925	SINAPI	CABO DE COBRE FLEXÍVEL ISOLADO, 1,5 MM², ANTI-CHAMA 0,6/1,0 KV, PARA CIRCUITOS TERMINAIS - FORNECIMENTO E INSTALAÇÃO. AF_12/2015	M	28	3,28	4,14	115,92	0,06 %
2.8.7	101876	SINAPI	QUADRO DE DISTRIBUIÇÃO DE ENERGIA EM PVC, DE EMBUTIR, SEM BARRAMENTO, PARA 6 DISJUNTORES - FORNECIMENTO E INSTALAÇÃO. AF_10/2020	UN	1	94,62	119,47	119,47	0,06 %
2.8.8	101890	SINAPI	DISJUNTOR MONOPOLAR TIPO NEMA, CORRENTE NOMINAL DE 10 ATÉ 30A - FORNECIMENTO E INSTALAÇÃO. AF_10/2020	UN	3	18,86	23,81	71,43	0,04 %
2.8.9	C3575	SEINFRA	HASTE DE FERRO GALVANIZADO 1.20m PARA ATERRAMENTO - PADRÃO POPULAR	UN	1	31,86	40,25	40,25	0,02 %
2.9			INSTALAÇÕES HIDRÁULICAS E SANITÁRIAS					34.281,04	17,14 %
2.9.1	86888	SINAPI	VASO SANITÁRIO SIFONADO COM CAIXA ACOPLADA LOUÇA BRANCA - FORNECIMENTO E INSTALAÇÃO. AF_01/2020	UN	8	446,12	563,31	4.506,48	2,25 %
2.9.2	89495	SINAPI	RALO SIFONADO, PVC, DN 100 X 40 MM, JUNTA SOLDÁVEL, FORNECIDO E INSTALADO EM RAMAIS DE ENCAMINHAMENTO DE ÁGUA PLUVIAL. AF_08/2022	UN	7	15,15	19,12	133,84	0,07 %
2.9.3	100849	SINAPI	ASSENTO SANITÁRIO CONVENCIONAL - FORNECIMENTO E INSTALAÇÃO. AF_01/2020	UN	8	34,16	43,13	345,04	0,17 %
2.9.4	89711	SINAPI	TUBO PVC, SERIE NORMAL, ESGOTO PREDIAL, DN 40 MM, FORNECIDO E INSTALADO EM RAMAL DE DESCARGA OU RAMAL DE ESGOTO SANITÁRIO. AF_08/2022	M	12,7	18,58	23,46	297,94	0,15 %
2.9.5	C1950	SEINFRA	PONTO SANITÁRIO, MATERIAL E EXECUÇÃO	PT	8	193,18	243,92	1.951,36	0,98 %
2.9.6	89726	SINAPI	JOELHO 45 GRAUS, PVC, SERIE NORMAL, ESGOTO PREDIAL, DN 40 MM, JUNTA SOLDÁVEL, FORNECIDO E INSTALADO EM RAMAL DE DESCARGA OU RAMAL DE ESGOTO SANITÁRIO. AF_08/2022	UN	8	8,96	11,31	90,48	0,05 %
2.9.7	89782	SINAPI	TE, PVC, SERIE NORMAL, ESGOTO PREDIAL, DN 40 X 40 MM, JUNTA SOLDÁVEL, FORNECIDO E INSTALADO EM RAMAL DE DESCARGA OU RAMAL DE ESGOTO SANITÁRIO. AF_08/2022	UN	3	12,76	16,11	48,33	0,02 %
2.9.8	102264	SINAPI	TUBO DE PVC BRANCO PARA REDE COLETORA DE ESGOTO CONDOMINIAL DE PAREDE MACIÇA, DN 100 MM, JUNTA ELÁSTICA - FORNECIMENTO E ASSENTAMENTO. AF_01/2021	M	10	20,05	25,31	253,10	0,13 %
2.9.9	100858	SINAPI	MICTÓRIO SIFONADO LOUÇA BRANCA PADRÃO MÉDIO FORNECIMENTO E INSTALAÇÃO. AF_01/2020	UN	2	682,53	861,83	1.723,66	0,86 %
2.9.10	89957	SINAPI	PONTO DE CONSUMO TERMINAL DE ÁGUA FRIA (SUBRAMAL) COM TUBULAÇÃO DE PVC, DN 25 MM, INSTALADO EM RAMAL DE ÁGUA, INCLUSOS RASGO E CHUMBAMENTO EM ALVENARIA. AF_12/2014	UN	16	124,88	157,88	2.522,88	1,26 %
2.9.11	89351	SINAPI	REGISTRO DE PRESSÃO BRUTO, LATÃO, ROSCÁVEL, 3/4	UN	3	33,06	41,74	125,22	0,06 %
2.9.12	C0797	SEINFRA	CHUVEIRO PLÁSTICO (INSTALADO)	UN	2	10,32	13,03	26,06	0,01 %
2.9.13	86942	SINAPI	LAVATÓRIO LOUÇA BRANCA SUSPENSÓ, 29,5 X 39CM OU EQUIVALENTE, PADRÃO POPULAR, INCLUSO SIFÃO TIPO GARRAFA EM PVC, VÁLVULA E ENGATE FLEXÍVEL 30CM EM PLÁSTICO E TORNEIRA CROMADA DE MESA, PADRÃO POPULAR - FORNECIMENTO E INSTALAÇÃO. AF_01/2020	UN	2	250,09	315,78	631,56	0,32 %
2.9.14	00000096	SINAPI	ADAPTADOR PVC SOLDÁVEL, COM FLANGE E ANEL DE VEDACAO, 25 MM X 3/4", PARA CAIXA D'AGUA	UN	2	13,08	16,51	33,02	0,02 %
2.9.16	86901	SINAPI	CUBA DE EMBUTIR OVAL EM LOUÇA BRANCA, 35 X 50CM OU EQUIVALENTE - FORNECIMENTO E INSTALAÇÃO. AF_01/2020	UN	6	138,97	175,47	1.052,82	0,53 %
2.9.16	00034640	SINAPI	CAIXA D'AGUA EM POLIETILENO 2000 LITROS, COM TAMPA	UN	2	1.073,49	1.355,49	2.710,98	1,36 %
2.9.17	C4065	SEINFRA	GRANITO POLIDO E=2cm, CINZA, ARGAMASSA DE CIMENTO E AREIA 1:4, C/ REJUNTAMENTO	m²	5,47	305,58	385,85	2.110,59	1,06 %
2.9.18	100868	SINAPI	BARRA DE APOIO RETA, EM AÇO INOX POLIDO, COMPRIMENTO 80 CM, FIXADA NA PAREDE - FORNECIMENTO E INSTALAÇÃO. AF_01/2020	UN	4	367,51	464,05	1.856,20	0,93 %
2.9.19	95544	SINAPI	PAPELEIRA DE PAREDE EM METAL CROMADO SEM TAMPA, INCLUSO FIXAÇÃO. AF_01/2020	UN	8	80,48	101,62	812,96	0,41 %
2.9.20	C0611	SEINFRA	CAIXA DE INSPEÇÃO EM ALVENARIA P/LIGAÇÃO CONDOMINIAL, DI=(40X40)cm	UN	3	170,01	214,67	644,01	0,32 %
2.9.21	C4835	SEINFRA	ESPELHO CRISTAL, ESPESSURA 4MM, COM PARAFUSOS DE FIXAÇÃO, SEM MOLDURA	m²	7	450,49	568,83	3.981,81	1,99 %
2.9.22	95545	SINAPI	SABONETEIRA DE PAREDE EM METAL CROMADO, INCLUSO FIXAÇÃO. AF_01/2020	UN	2	78,67	99,33	198,66	0,10 %
2.9.23	86913	SINAPI	TORNEIRA CROMADA 1/2 OU 3/4 PARA TANQUE, PADRÃO POPULAR - FORNECIMENTO E INSTALAÇÃO. AF_01/2020	UN	8	50,09	63,24	505,92	0,25 %
2.9.24	89357	SINAPI	TUBO, PVC, SOLDÁVEL, DN 32MM, INSTALADO EM RAMAL OU SUB-RAMAL DE ÁGUA - FORNECIMENTO E INSTALAÇÃO. AF_06/2022	M	12	28,25	35,67	428,04	0,21 %
2.9.25	C2832	SEINFRA	FOSSA SÉPTICA E SUMIDOURO EM ALVENARIA	UN	1	4.118,74	5.200,73	5.200,73	2,60 %
2.9.26	98107	SINAPI	CAIXA DE GORDURA SIMPLES (CAPACIDADE: 36 L), RETANGULAR, EM ALVENARIA COM BLOCOS DE CONCRETO, DIMENSÕES INTERNAS = 0,2X0,4 M, ALTURA INTERNA = 0,8 M. AF_12/2020	UN	2	239,92	302,94	605,88	0,30 %
2.9.27	86911	SINAPI	TORNEIRA CROMADA LONGA, DE PAREDE, 1/2 OU 3/4, PARA PIA DE COZINHA, PADRÃO POPULAR - FORNECIMENTO E INSTALAÇÃO. AF_01/2020	UN	3	80,23	101,30	303,90	0,15 %
2.9.28	86935	SINAPI	CUBA DE EMBUTIR DE AÇO INOXIDÁVEL MÉDIA, INCLUSO VÁLVULA TIPO AMERICANA EM METAL CROMADO E SIFÃO FLEXÍVEL EM PVC - FORNECIMENTO E INSTALAÇÃO. AF_01/2020	UN	3	311,39	393,19	1.179,57	0,59 %
2.10			PINTURA					10.766,27	5,38 %

PREFEITURA MUNICIPAL DE MOREILÂNDIA-PE

2.10.1	100724 SINAPI	PINTURA COM TINTA ALQUÍDICA DE FUNDO E ACABAMENTO (ESMALTE SINTÉTICO GRAFITE) APLICADA A ROLO OU PINCEL SOBRE PERFIL METÁLICO EXECUTADO EM FÁBRICA (POR DEMÃO). AF_01/2020	m²	41,16	13,02	16,44	676,67	0,34 %
2.10.2	88489 SINAPI	APLICAÇÃO MANUAL DE PINTURA COM TINTA LÁTEX ACRÍLICA EM PAREDES, DUAS DEMÃOS. AF 06/2014	m²	241,68	14,97	18,90	4.567,75	2,28 %
2.10.3	88484 SINAPI	APLICAÇÃO DE FUNDO SELADOR ACRÍLICO EM TETO, UMA DEMÃO. AF 06/2014	m²	76,35	3,11	3,92	299,29	0,15 %
2.10.4	88488 SINAPI	APLICAÇÃO MANUAL DE PINTURA COM TINTA LÁTEX ACRÍLICA EM TETO, DUAS DEMÃOS. AF 06/2014	m²	76,35	16,70	21,08	1.609,45	0,80 %
2.10.5	C1208 SEINFRA	EMASSAMENTO DE PAREDES INTERNAS 2 DEMÃOS C/MASSA DE PVA	m²	241,68	11,84	14,95	3.613,11	1,81 %
							Total sem BDI	158.401,26
							Total do BDI	41.598,69
							Total Geral	199.999,95

Município de Moreilândia
Setor de Engenharia



GOVERNO MUNICIPAL

MOREILÂNDIA

CONSTRUINDO UMA NOVA HISTÓRIA

MEMÓRIAS DE CALCULO - ANEXO III;

www.moreilandia.pe.gov.br

Rua José Miranda Soares, nº901, Centro, Moreilândia -PE

Fone: (87)3981-1156 CNPJ:11.361.277/0001-89

OBRA: CONSTRUÇÃO DOS BANHEIROS DA ESCOLA MUNICIPAL SANTA TEREZINHA
LOCAL: SEDE DO MUNICÍPIO DE MOREILÂNDIA-PE
FONTE DE PREÇOS: SINAPI MARÇO/2023 SEINFRA-CE 027.1 ORSE-10/2022

Memória de calculos

ITEM	CÓDIGO	FONTE	ESPECIFICAÇÕES	Compr.	Largura	Prof./alt.	Taxa	Quant.	Unid.
1 SERVIÇOS PRELIMINARES									
1.1 COMP. 01 PRÓPRIA PLACA DE OBRA EM CHAPA DE AÇO GALVANIZADO									
1.1	COMP. 01	PRÓPRIA	PLACA DE OBRA	2	3			6,00	M²
								6,00	M²
1.2 97622 SINAPI DEMOLIÇÃO DE ALVENARIA DE BLOCO FURADO, DE FORMA MANUAL, SEM REAPROVEITAMENTO. AF_12/2017									
			Banheiros antigo	30,00	0,10	3,14		9,42	m³
			Abertura da áreas dos banheiros	1,50		2,80		4,20	m³
			Abertura das porta na cozinha	0,90	0,10	2,10	2,00	0,38	M³
			TOTAL GERAL					14,00	m³
1.3 97663 SINAPI REMOÇÃO DE LOUÇAS, DE FORMA MANUAL, SEM REAPROVEITAMENTO. AF_12/2017									
			Banheiros antigo					6,00	UNID
			TOTAL GERAL					6,00	UNID
1.4 97644 SINAPI REMOÇÃO DE PORTAS, DE FORMA MANUAL, SEM REAPROVEITAMENTO. AF_12/2017									
			Banheiros antigo					14,72	M²
			TOTAL GERAL					14,72	M²
1.5 97633 SINAPI DEMOLIÇÃO DE REVESTIMENTO CERÂMICO, DE FORMA MANUAL, SEM REAPROVEITAMENTO. AF_12/2017									
								130,30	m²
								130,30	M²
2 CONSTRUÇÃO DOS BANHEIROS									
2.1 MOVIMENTO DE TERRA									
2.1.1 93358 SINAPI ESCAVAÇÃO MANUAL DE VALA COM PROFUNDIDADE MENOR OU IGUAL A 1,30 M. AF_02/2021									
			FUNDO	10,45	0,40	0,40		1,67	M³
			LATERAL ESQUERDA	5,80	0,40	0,40		0,93	M³
			LATERAL DIREIRA	4,30	0,40	0,40		0,69	M³
			FUNDO PNE	4,30	0,40	0,40		0,69	M³
			LATERAL PNE	3,80	0,40	0,40		0,61	M³
			PARTE INTERNA	14,50	0,40	0,40		2,32	M³
			INTERNA	21,10	0,40	0,40		3,38	M³
			INTERNA PNE	2,00	0,40	0,40		0,32	M³
			CAIXA DE INSPEÇÃO	0,60	0,60	0,40	3,00	0,43	M³
			ÁREA DOS PILARES	0,50	0,50	0,60	9,00	1,35	M³
								12,39	M³
2.1.2 96995 SINAPI REATERRO MANUAL APILOADO COM SOQUETE. AF_10/2017									
			BANHEIRO MASCULINO	4,00	5,00	0,10		2,00	M³
			BANHEIRO FEMININO	4,00	5,00	0,10		2,00	M³
			BANHEIROS PNE	2,00	2,00	0,10	2,00	0,80	M³
			CORREDOR EXTERNO	14,45	1,50	0,10		2,17	M³
								6,97	M³
2.2 INFRA-ESTRUTURA E SUPERESTRUTURA									
2.2.1 96617 SINAPI LASTRO DE CONCRETO MAGRO, APLICADO EM BLOCOS DE COROAMENTO OU SAPATAS, ESPESSURA DE 3 CM. AF_08/2017									
			SAPATAS	0,40	0,40		16,00	2,56	M²
			FUNDAÇÃO	66,25	0,20			13,25	M²
								15,81	M²
2.2.2 95956 SINAPI (COMPOSIÇÃO REPRESENTATIVA) EXECUÇÃO DE ESTRUTURAS DE CONCRETO ARMADO, PARA EDIFICAÇÃO HABITACIONAL UNIFAMILIAR TÉRREA (CASA EM EMPREENDIMENTOS), FCK = 25 MPA. AF_01/2017									
			PILAR	0,20	0,10	4,00	16,00	1,28	M³
			SAPATAS	0,50	0,50	0,20	16,00	0,80	M³
			VIGA BALDRAME	43,00	0,10	0,17		0,73	M³
			VIGA SUPERIOR	43,00	0,10	0,17		0,73	M³
			VIGAS DA PORTA DE ACESSO O BANHEIRO	2,00	0,20	0,20		0,08	M³
								3,62	M³
2.2.3 87482 SINAPI ALVENARIA DE VEDAÇÃO DE BLOCOS CERÂMICOS FURADOS NA VERTICAL DE 19X19X39CM (ESPESSURA 19CM) DE PAREDES COM ÁREA LÍQUIDA MAIOR OU IGUAL A 6M² SEM VÃOS E ARGAMASSA DE ASSENTAMENTO COM PREPARO MANUAL. AF_06/2014									
			BANHEIROS MAS, FEM e PNEs (EMBASAMENTO)	66,25		0,40		26,5	m²

OBRA: CONSTRUÇÃO DOS BANHEIROS DA ESCOLA MUNICIPAL SANTA TEREZINHA

LOCAL: SEDE DO MUNICÍPIO DE MOREILÂNDIA-PE

FONTE DE PREÇOS: SINAPI MARÇO/2023 SEINFRA-CE 027.1 ORSE-10/2022

Memória de calculos

ITEM	CÓDIGO	FONTE	ESPECIFICAÇÕES	Compr.	Largura	Prof./alt.	Taxa	Quant.	Unid.
								26,60	m³
2.2.4	93186	SINAPI	VERGA MOLDADA IN LOCO EM CONCRETO PARA JANELAS COM ATÉ 1,5 M DE VÃO. AF_03/2016						
			JANELAS J1	1,40			2,00	2,80	M
			JANELAS J2	0,80			2,00	1,60	M
								4,40	M
2.2.5	93188	SINAPI	VERGA MOLDADA IN LOCO EM CONCRETO PARA PORTAS COM ATÉ 1,5 M DE VÃO. AF_03/2016						
			PORTA P1	1,20			4,00	4,80	M
			PORTÃO P3	1,20			1,00	1,20	M
								6,00	M
2.2.6	101964	SINAPI	LAJE PRÉ-MOLDADA UNIDIRECIONAL, BIAPOIADA, PARA FORRO, ENCHIMENTO EM CERÂMICA, VIGOTA CONVENCIONAL, ALTURA TOTAL DA LAJE (ENCHIMENTO+CAPA) = (8+3). AF_11/2020						
			BANHEIROS PNE	4,30		2,30		9,89	M²
								9,89	M²
2.3			VEDAÇÃO						
2.3.1	103323	SINAPI	ALVENARIA DE VEDAÇÃO DE BLOCOS CERÂMICOS FURADOS NA VERTICAL DE 9X19X39 CM (ESPESSURA 9 CM) E ARGAMASSA DE ASSENTAMENTO COM PREPARO MANUAL. AF_12/2021						
			SISTEMA DE VEDAÇÃO, BANHEIROS MAS, FEM E PNEs	66,25		3,50		231,88	m²
			FECHAMENTO DA PORTAS	0,90		2,10	2,00	3,78	M²
								235,66	m²
2.4			PAVIMENTAÇÃO						
2.4.1	87692	SINAPI	CONTRAPISO EM ARGAMASSA TRAÇO 1:4 (CIMENTO E AREIA), PREPARO MANUAL, APLICADO EM ÁREAS SECAS SOBRE LAJE, NÃO ADERIDO, ACABAMENTO NÃO REFORÇADO, ESPESSURA 5CM. AF_07/2021						
			BANHEIRO MASCULINO	4,00	5,00			20,00	M²
			BANHEIRO FEMININO	4,00	5,00			20,00	M²
			BANHEIROS PNE	2,00	2,00		2,00	8,00	M²
			CORREDOR EXTERNO	14,45	1,50			21,68	M²
								69,68	M²
2.4.2	87246	SINAPI	REVESTIMENTO CERÂMICO PARA PISO COM PLACAS TIPO ESMALTADA EXTRA DE DIMENSÕES 35X35 CM APLICADA EM AMBIENTES DE ÁREA MENOR QUE 5 M2. AF_06/2014						
			COZINHA	7,00	3,30			23,10	M²
			DEPOSITO DA COZINHA	3,50	1,50			5,25	M²
			ÁREA COBERTA	13,50	9,80			132,30	M²
			ÁREA INTERNA DOS BANHEIROS É CORREEDOR EXTERNO					69,68	M²
								230,33	M²
2.5			REVESTIMENTOS						
2.5.1	87879	SINAPI	CHAPISCO APLICADO EM ALVENARIAS E ESTRUTURAS DE CONCRETO INTERNAS, COM COLHER DE PEDREIRO. ARGAMASSA TRAÇO 1:3 COM PREPARO EM BETONEIRA 400L. AF_06/2014						
			ÁREA INTERNA DOS BANHEIROS	66,25		2,90	2,00	384,25	M²
			FECHAMENTO DA PORTAS	0,90		2,10	4,00	7,56	M²
			PEQUENO REPARO NA ÁREA DOS BANHEIROS ANTIGO					18,00	M²
								409,81	M²
2.5.2	87548	SINAPI	MASSA ÚNICA, PARA RECEBIMENTO DE PINTURA, EM ARGAMASSA TRAÇO 1:2:8, PREPARO MANUAL, APLICADA MANUALMENTE EM FACES INTERNAS DE PAREDES, ESPESSURA DE 10MM, COM EXECUÇÃO DE TALISCAS. AF_06/2014						
			FECHAMENTO DA PORTAS					7,56	M²
			ÁREA EXTERNA	42,30		3,00		126,90	M²
			PEQUENO REPARO NA ÁREA DOS BANHEIROS ANTIGO					18,00	M²
								152,46	M²
2.5.3	87554	SINAPI	EMBOÇO, PARA RECEBIMENTO DE CERÂMICA, EM ARGAMASSA TRAÇO 1:2:8, PREPARO MANUAL, APLICADO MANUALMENTE EM FACES INTERNAS DE PAREDES, PARA AMBIENTE COM ÁREA MAIOR QUE 10M2, ESPESSURA DE 10MM, COM EXECUÇÃO DE TALISCAS. AF_06/2014						
			ÁREA INTERNA DOS BANHEIROS					257,35	M²
								257,35	M²
2.5.4	87269	SINAPI	REVESTIMENTO CERÂMICO PARA PAREDES INTERNAS COM PLACAS TIPO ESMALTADA EXTRA DE DIMENSÕES 25X35 CM APLICADAS EM AMBIENTES DE ÁREA MAIOR QUE 5 M² NA ALTURA INTEIRA DAS PAREDES. AF_06/2014						
			ÁREA INTERNA DOS BANHEIROS					257,35	M²
			REVESTIMENTO DAS PAREDE DAS COZINHA	20,60		3,00		61,80	M²
			DEPOSITO DA COZINHA	9,20		3,00		27,60	M²

OBRA: CONSTRUÇÃO DOS BANHEIROS DA ESCOLA MUNICIPAL SANTA TEREZINHA
LOCAL: SEDE DO MUNICÍPIO DE MOREILÂNDIA-PE
FONTE DE PREÇOS: SINAPI MARÇO/2023 SEINFRA-CE 027.1 ORSE-10/2022

Memória de calculos

ITEM	CÓDIGO	FONTE	ESPECIFICAÇÕES	Compr.	Largura	Prof./alt.	Taxa	Quant.	Unid.
			PAREDE DO PARTIO COBERTO	27,80		1,60		44,48	M²
								391,23	M²
2.6			ESQUADRIAS						
2.6.1	100701	SINAPI	PORTA DE FERRO, DE ABRIR, TIPO GRADE COM CHAPA, COM GUARNIÇÕES. AF_12/2019						
			PORTAS P1	0,90		2,10	4,00	7,56	M²
			PORTAS P2	0,70		1,70	6,00	7,14	M²
			PORTA DA COZINHA	0,90		2,10	2,00	3,78	M²
			PORTA P3	1,00		2,10	1,00	2,10	M²
			TOTAL GERAL					20,58	M²
2.6.2	94559	SINAPI	JANELA DE AÇO TIPO BASCULANTE PARA VIDROS, COM BATENTE, FERRAGENS E PINTURA ANTICORROSIVA. EXCLUSIVE VIDROS, ACABAMENTO, ALIZAR E CONTRAMARCO. FORNECIMENTO E INSTALAÇÃO. AF_12/2019						
			BANHEIROS MAS E FEM	1,00		0,50	2,00	1,00	M²
			BANHEIROS PNE	0,60		0,50	2,00	0,60	M²
			TOTAL GERAL					1,60	M²
2.6.3	C1426	SEINFRA-CE	GRADE DE FERRO DE PROTEÇÃO						
			PORTÃO DE ACESSO OS BANHEIROS	1,50		2,10		3,15	M²
			TOTAL GERAL					3,15	M²
2.7			COBERTURA						
2.7.1	92539	SINAPI	TRAMA DE MADEIRA COMPOSTA POR RIPAS, CAIBROS E TERÇAS PARA TELHADOS DE ATÉ 2 ÁGUAS PARA TELHA DE ENCAIXE DE CERÂMICA OU DE CONCRETO, INCLUSO TRANSPORTE VERTICAL. AF_07/2019						
			COBERTURA DOS BANHEIROS MAS E FEM					76,95	M²
			TOTAL GERAL					76,95	M²
2.7.2	94201	SINAPI	TELHAMENTO COM TELHA CERÂMICA CAPA-CANAL, TIPO COLONIAL, COM ATÉ 2 ÁGUAS, INCLUSO TRANSPORTE VERTICAL. AF_07/2019						
			COBERTURA DOS BANHEIROS MAS E FEM					76,85	M²
			TOTAL GERAL					76,85	M²
2.7.3	96109	SINAPI	FORRO EM PLACAS DE GESSO, PARA AMBIENTES RESIDENCIAIS. AF_05/2017_P						
			BANHEIRO MASCULINO	4,00		5,00		20,00	M²
			BANHEIRO FEMININO	4,00		5,00		20,00	M²
			BANHEIRO PNDE	2,00		2,00	2,00	8,00	M²
			DEPOSITO DA COZINHA	3,50		1,50		5,25	M²
			FORRO DA COZINHA	7,00		3,30		23,10	M²
			TOTAL GERAL					76,35	M²
2.8			INSTALAÇÕES ELÉTRICAS						
2.8.1	12562	ORSE	Luminária com lampada led tubular bivolt 18/20 w, base g13 - Rev 01						
			BANHEIRO MASCULINO				4,00	4,00	UND
			BANHEIRO FEMININO				4,00	4,00	UND
			DEPOSITO DA COZINHA				4,00	4,00	UND
			ÁREA COBERTA				8,00	8,00	UND
			FORRO DA COZINHA				2,00	2,00	UND
			BANHEIROS PNE				2,00	2,00	UND
			ÁREA EXTERNA				2,00	2,00	UND
			TOTAL GERAL					26,00	UND
2.8.2	91953	SINAPI	INTERRUPTOR SIMPLES (1 MÓDULO), 10A/250V, INCLUINDO SUPORTE E PLACA - FORNECIMENTO E INSTALAÇÃO. AF_12/2015						
			BANHEIROS MAS E FEM				2,00	2,00	UND
			COZINHA E DEPOSITO				2,00	2,00	UND
			BANHEIROS PNE				2,00	2,00	UND
			ÁREA EXTERNA				1,00	1,00	UND
			TOTAL GERAL					7,00	UND
2.8.3	92004	SINAPI	TOMADA MÉDIA DE EMBUTIR (2 MÓDULOS), 2P+T 10 A, INCLUINDO SUPORTE E PLACA - FORNECIMENTO E INSTALAÇÃO. AF_12/2015						
			BANHEIROS MAS E FEM				2,00	2,00	UND
			DEPOSITO DA COZINHA				4,00	4,00	UND
			FORRO DA COZINHA				1,00	1,00	UND
			BANHEIROS PNE				2,00	2,00	UND
			ÁREA EXTERNA				2,00	2,00	UND
			TOTAL GERAL					11,00	UND
2.8.4	91844	SINAPI	ELETRODUTO FLEXÍVEL CORRUGADO REFORÇADO, PVC, DN 25 MM (3/4"), PARA CIRCUITOS TERMINAIS, INSTALADO EM PAREDE - FORNECIMENTO E INSTALAÇÃO. AF_12/2015						
				17,00				17,00	M
			TOTAL GERAL					17,00	M

OBRA: CONSTRUÇÃO DOS BANHEIROS DA ESCOLA MUNICIPAL SANTA TEREZINHA

LOCAL: SEDE DO MUNICÍPIO DE MOREILÂNDIA-PE

FONTE DE PREÇOS: SINAPI MARÇO/2023 SEINFRA-CE 027.1 ORSE-10/2022

Memória de calculos

ITEM	CÓDIGO	FONTE	ESPECIFICAÇÕES	Compr.	Largura	Prof./ait.	Taxa	Quant.	Unid.		
2.8.5	91927	SINAPI	CABO DE COBRE FLEXÍVEL ISOLADO, 2,5 MM², ANTI-CHAMA 0,6/1,0 KV, PARA CIRCUITOS TERMINAIS - FORNECIMENTO E INSTALAÇÃO. AF_12/2015								
			BANHEIROS MAS E FEM	189,00				189,00	M		
			MANUTENÇÃO	45,00				45,00	M		
			BANHEIROS PNE	56,00				56,00	M		
							290,00	M			
2.8.6	91925	SINAPI	CABO DE COBRE FLEXÍVEL ISOLADO, 1,5 MM², ANTI-CHAMA 0,6/1,0 KV, PARA CIRCUITOS TERMINAIS - FORNECIMENTO E INSTALAÇÃO. AF_12/2015								
			SISTEMA DE ILUMINAÇÃO RETORNO	28,00				28,00	M		
								28,00	M		
2.8.7	101876	SINAPI	QUADRO DE DISTRIBUIÇÃO DE ENERGIA EM PVC, DE EMBUTIR, SEM BARRAMENTO, PARA 6 DISJUNTORES - FORNECIMENTO E INSTALAÇÃO. AF_10/2020								
			QUADRO DE DISTRIBUIÇÃO DOS BANHEIROS				1,00	1,00	UND		
								1,00	UND		
2.8.8	101890	SINAPI	DISJUNTOR MONOPOLAR TIPO NEMA, CORRENTE NOMINAL DE 10 ATÉ 30A - FORNECIMENTO E INSTALAÇÃO. AF_10/2020								
			BANHEIRO MASCULINO				1,00	1,00	UND		
			BANHEIRO FEMININO				1,00	1,00	UND		
			BANHEIROS PNE				1,00	1,00	UND		
								3,00	UND		
2.8.9	C3576	SEINFRA-CE	HASTE DE FERRO GALVANIZADO 1.20m PARA ATERRAMENTO - PADRÃO POPULAR								
			QUADRO DE DISTRIBUIÇÃO DOS BANHEIROS				1,00	1,00	UND		
								1,00	UND		
2.9			INSTALAÇÕES HIDRÁULICAS E SANITÁRIAS								
2.9.1	86888	SINAPI	VASO SANITÁRIO SIFONADO COM CAIXA ACOPLADA LOUÇA BRANCA - FORNECIMENTO E INSTALAÇÃO. AF_01/2020								
			BANHEIROS				8,00	8,00	UND		
			TOTAL GERAL					8,00	UND		
2.9.2	89495	SINAPI	RALO SIFONADO, PVC, DN 100 X 40 MM, JUNTA SOLDÁVEL, FORNECIDO E INSTAL UM ADO EM RAMAIS DE ENCAMINHAMENTO DE ÁGUA PLUVIAL. AF_12/2014								
			COZINHA				1,00	1,00	UND		
			BANHEIROS				6,00	6,00	UND		
			TOTAL GERAL					7,00	UND		
2.9.3	100849	SINAPI	ASSENTO SANITÁRIO CONVENCIONAL - FORNECIMENTO E INSTALACAO. AF_01/2020								
			BANHEIROS				8,00	8,00	UND		
			TOTAL GERAL					8,00	UND		
2.9.4	89711	SINAPI	TUBO PVC, SERIE NORMAL, ESGOTO PREDIAL, DN 40 MM, FORNECIDO E INSTALADO EM RAMAL DE DESCARGA OU RAMAL DE ESGOTO SANITÁRIO. AF_12/2014								
			LIGAÇÃO DOS MICTÓRIO, LIGAÇÃO DOS RALOS E PIAS	12,70				12,70	M		
			TOTAL GERAL					12,70	M		
2.9.5	C1950	SEINFRA-CE	PONTO SANITÁRIO, MATERIAL E EXECUÇÃO								
			VASOS				8,00	8,00	PT		
			TOTAL GERAL					8,00	PT		
2.9.6	89726	SINAPI	JOELHO 45 GRAUS, PVC, SERIE NORMAL, ESGOTO PREDIAL, DN 40 MM, JUNTA SOLDÁVEL, FORNECIDO E INSTALADO EM RAMAL DE DESCARGA OU RAMAL DE ESGOTO SANITÁRIO. AF_12/2014								
			LIGAÇÃO DOS MICTÓRIO, LIGAÇÃO DOS RALOS E PIAS				8,00	8,00	UND		
			TOTAL GERAL					8,00	UND		
2.9.7	89782	SINAPI	TE, PVC, SERIE NORMAL, ESGOTO PREDIAL, DN 40 X 40 MM, JUNTA SOLDÁVEL, FORNECIDO E INSTALADO EM RAMAL DE DESCARGA OU RAMAL DE ESGOTO SANITÁRIO. AF_12/2014								
			LIGAÇÃO DOS MICTÓRIO, LIGAÇÃO DOS RALOS E PIAS				3,00	3,00	UND		
			TOTAL GERAL					3,00	UND		
2.9.8	102264	SINAPI	TUBO DE PVC BRANCO PARA REDE COLETORA DE ESGOTO CONDOMINIAL DE PAREDE MACIÇA, DN 100 MM, JUNTA ELÁSTICA - FORNECIMENTO E ASSENTAMENTO. AF_01/2021								
			LIGAÇÃO ENTRE AS CAIXA DE INSPEÇÃO	10,00				10,00	M		
			TOTAL GERAL					10,00	M		
2.9.9	100858	SINAPI	MICTÓRIO SIFONADO LOUÇA BRANCA PADRÃO MÉDIO FORNECIMENTO E INSTALAÇÃO. AF_01/2020								
			BANHEIROS MASCULINO				2,00	2,00	UND		
			TOTAL GERAL					2,00	UND		
2.9.10	89957	SINAPI	PONTO DE CONSUMO TERMINAL DE ÁGUA FRIA (SUBRAMAL) COM TUBULAÇÃO DE PVC, DN 25 MM, INSTALADO EM RAMAL DE ÁGUA, INCLUSOS RASGO E CHUMBAMENTO EM ALVENARIA. AF_12/2014								
			COZINHA				2,00	2,00	PT		
			PIAS E VASOS E MICTÓRIO				14,00	14,00	PT		
			TOTAL GERAL					16,00	PT		
2.9.11	89351	SINAPI	REGISTRO DE PRESSÃO BRUTO, LATÃO, ROSCÁVEL, 3/4, FORNECIDO E INSTALADO EM RAMAL DE ÁGUA. AF_12/2014								
			COZINHA				1,00	1,00	UND		

OBRA: CONSTRUÇÃO DOS BANHEIROS DA ESCOLA MUNICIPAL SANTA TEREZINHA

LOCAL: SEDE DO MUNICÍPIO DE MOREILÂNDIA-PE

FONTE DE PREÇOS: SINAPI MARÇO/2023 SEINFRA-CE 027.1 ORSE-10/2022

Memória de calculos

ITEM	CÓDIGO	FONTE	ESPECIFICAÇÕES	Compr.	Largura	Prof./alt.	Taxa	Quant.	Unid.
			REGISTRO GERAL DE CADA BANHEIROS				2,00	2,00	UND
			TOTAL GERAL					3,00	UND
2.9.12	C0797	SEINFRA-CE	CHUVEIRO PLÁSTICO (INSTALADO)						
			BANHEIROS PNE				2,00	2,00	UND
			TOTAL GERAL					2,00	UND
2.9.13	86942	SINAPI	LAVATÓRIO LOUÇA BRANCA SUSPENSO, 29,5 X 39CM OU EQUIVALENTE, PADRÃO POPULAR, INCLUSO SIFÃO TIPO GARRAFA EM PVC, VÁLVULA E ENGATE FLEXÍVEL 30CM EM PLÁSTICO E TORNEIRA CROMADA DE MESA, PADRÃO POPULAR - FORNECIMENTO E INSTALAÇÃO. AF_01/2020						
			BANHEIROS PNE				2,00	2,00	UND
			TOTAL GERAL					2,00	UND
2.9.14	96	SINAPI/INSUMO	ADAPTADOR PVC SOLDÁVEL, COM FLANGE E ANEL DE VEDACAO, 25 MM X 3/4", PARA CAIXA D'AGUA						
			CAIXA DE ÁGUA				2,00	2,00	UND
			TOTAL GERAL					2,00	UND
2.9.15	34640	SINAPI/INSUMO	CAIXA D'AGUA EM POLIETILENO 2000 LITROS, COM TAMPA						
			TOTAL GERAL				2,00	2,00	UND
			TOTAL GERAL					2,00	UND
2.9.16	86901	SINAPI	CUBA DE EMBUTIR OVAL EM LOUÇA BRANCA, 35 X 50CM OU EQUIVALENTE - FORNECIMENTO E INSTALAÇÃO. AF_01/2020						
			PIAS DOS BANHEIROS MAS E FEM				6,00	6,00	UND
			TOTAL GERAL					6,00	UND
2.9.17	C4065	SEINFRA-CE	GRANITO POLIDO E=2cm, CINZA, ARGAMASSA DE CIMENTO E AREIA 1:4, C/ REJUNTAMENTO						
			PIAS DOS BANHEIROS MAS E FEM	2,50	0,50		2,00	2,50	M²
			DIVISORIA DOS MICTORIOS	0,30		1,20	2,00	0,72	M²
			PIA DA COZINHA	3,00	0,50			1,50	M²
			BALÇÃO DA JANELA DA COZINHA	1,50	0,50			0,75	M²
			TOTAL GERAL					5,47	M²
2.9.18	100868	SINAPI	BARRA DE APOIO RETA, EM AÇO INOX POLIDO, COMPRIMENTO 80 CM, FIXADA NA PAREDE - FORNECIMENTO E INSTALAÇÃO. AF_01/2020						
			BANHEIROS PNE				4,00	4,00	UND
			TOTAL GERAL					4,00	UND
2.9.19	95544	SINAPI	PAPELEIRA DE PAREDE EM METAL CROMADO SEM TAMPA, INCLUSO FIXAÇÃO. AF_01/2020						
			BANHEIROS NO GERAL				8,00	8,00	UND
			TOTAL GERAL					8,00	UND
2.9.20	C0611	SEINFRA-CE	CAIXA DE INSPEÇÃO EM ALVENARIA P/LIGAÇÃO CONDOMINIAL, DI= (40X40)cm						
			SISTEMA DE ESGOTO				3,00	3,00	UND
			TOTAL GERAL					3,00	UND
2.9.21	C4835	SEINFRA-CE	ESPELHO CRISTAL, ESPESSURA 4MM, COM PARAFUSOS DE FIXAÇÃO, SEM MOLDURA						
			BANHEIROS MAS E FEM	2,50		1,00	2,00	5,00	M²
			BANHEIROS PNE	1,00		1,00	2,00	2,00	M²
			TOTAL GERAL					7,00	M²
2.9.22	95545	SINAPI	SABONETEIRA DE PAREDE EM METAL CROMADO, INCLUSO FIXAÇÃO. AF_01/2020						
			BANHEIROS PNE				2,00	2,00	UND
			TOTAL GERAL					2,00	UND
2.9.23	86913	SINAPI	TORNEIRA CROMADA 1/2 OU 3/4 PARA TANQUE, PADRÃO POPULAR - FORNECIMENTO E INSTALAÇÃO. AF_01/2020						
			PIAS DOS BANHEIROS MAS E FEM E PNE				8,00	8,00	UND
			TOTAL GERAL					8,00	UND
2.9.24	89357	SINAPI	TUBO, PVC, SOLDÁVEL, DN 32MM, INSTALADO EM RAMAL OU SUB-RAMAL DE ÁGUA - FORNECIMENTO E INSTALAÇÃO. AF_12/2014						
				12,00				12,00	M
			TOTAL GERAL					12,00	M
2.9.25	C2832	SEINFRA-CE	FOSSA SÉPTICA E SUMIDOURO EM ALVENARIA						
			TOTAL GERAL				1,00	1,00	UND
			TOTAL GERAL					1,00	UND
2.9.26	98107	SINAPI	CAIXA DE GORDURA SIMPLES (CAPACIDADE: 36 L), RETANGULAR, EM ALVENARIA COM BLOCOS DE CONCRETO, DIMENSÕES INTERNAS = 0,2X0,4 M, ALTURA INTERNA = 0,8 M. AF_12/2020						
			ÁREA DA COZINHA					2,00	UND
			TOTAL GERAL					2,00	UND
2.9.27	86911	SINAPI	TORNEIRA CROMADA LONGA, DE PAREDE, 1/2 OU 3/4, PARA PIA DE COZINHA, PADRÃO POPULAR - FORNECIMENTO E INSTALAÇÃO. AF_01/2020						
			COZINHA					3,00	UNID
			TOTAL GERAL					3,00	UNID
2.9.28	86935	SINAPI	CUBA DE EMBUTIR DE AÇO INOXIDÁVEL MÉDIA, INCLUSO VÁLVULA TIPO AMERICANA EM METAL CROMADO E SIFÃO FLEXÍVEL EM PVC - FORNECIMENTO E INSTALAÇÃO. AF_01/2020						
			COZINHA				3,00	3,00	UNID



GOVERNO MUNICIPAL

MOREILÂNDIA

CONSTRUINDO UMA NOVA HISTÓRIA

OBRA: CONSTRUÇÃO DOS BANHEIROS DA ESCOLA MUNICIPAL SANTA TEREZINHA

LOCAL: SEDE DO MUNICÍPIO DE MOREILÂNDIA-PE

FONTE DE PREÇOS: SINAPI MARÇO/2023 SEINFRA-CE 027.1 ORSE-10/2022

Memória de calculos

ITEM	CÓDIGO	FONTE	ESPECIFICAÇÕES	Compr.	Largura	Prof./alt.	Taxa	Quant.	Unid.
			TOTAL GERAL					3,00	UNID
2.10			PINTURA						
2.10.1	100724	SINAPI	PINTURA COM TINTA ALQUÍDICA DE FUNDO E ACABAMENTO (ESMALTE SINTÉTICO GRAFITE) APLICADA A ROLO OU PINCEL SOBRE PERFIL METÁLICO EXECUTADO EM FÁBRICA (POR DEMÃO). AF_01/2020						
			PORTAS E PORTÃO					41,16	M²
			TOTAL GERAL					41,16	M²
2.10.2	88489	SINAPI	APLICAÇÃO MANUAL DE PINTURA COM TINTA LÁTEX ACRÍLICA EM PAREDES, DUAS DEMÃOS. AF_06/2014					152,46	M²
			ÁREA INTERNA DA COZINHA E DO PÁTIO COBERTO	38,20		3,50		133,70	M²
			DESCONTO DA CERAMICA					(44,48)	
			TOTAL GERAL					241,68	M²
2.10.3	88484	SINAPI	APLICAÇÃO DE FUNDO SELADOR ACRÍLICO EM TETO, UMA DEMÃO. AF_06/2014					76,35	M²
			TOTAL GERAL					76,35	M²
2.10.4	88488	SINAPI	APLICAÇÃO MANUAL DE PINTURA COM TINTA LÁTEX ACRÍLICA EM TETO, DUAS DEMÃOS. AF_06/2014					76,35	M²
			TOTAL GERAL					76,35	M²
2.10.5	C1208	SEINFRA-CE	EMASSAMENTO DE PAREDES INTERNAS 2 DEMÃOS C/MASSA DE PVA					241,68	M²
			TOTAL GERAL					241,68	M²



GOVERNO MUNICIPAL
MOREILÂNDIA
CONSTRUINDO UMA NOVA HISTÓRIA

QUADRO DE COMPOSIÇÃO DE INVESTIMENTO – ANEXO IV;

www.moreilandia.pe.gov.br

Rua José Miranda Soares, nº901; Centro, Moreilândia - PE

Fone: (87)3981-1156 CNPJ:11.361.277/0001-89

Obra
CONSTRUÇÃO DE BANHEIROS NA ESCOLA MUNICIPAL SANTA TEREZINHA

Bancos
SINAPI - 03/2023 - Pernambuco
ORSE - 10/2022 - Sergipe
SEINFRA - 027 - Ceará

B.D.I.
26,27%



Planilha Orçamentária Analítica

1		SERVIÇOS PRELIMINARES					7.144,92	
Código Banco	Descrição	Tipo	Und	Quant.	Valor Unit	Total		
Composição	0000001 Próprio	PLACA DE OBRA EM CHAPA DE AÇO GALVANIZADO	SERP - SERVIÇOS PRELIMINARES	M²	1,0000000	389,36	389,36	
Composição Auxiliar	88262 SINAPI	CARPINTEIRO DE FORMAS COM ENCARGOS COMPLEMENTARES	SEDI - SERVIÇOS DIVERSOS	H	1,0000000	22,36	22,36	
Composição Auxiliar	88316 SINAPI	SERVENTE COM ENCARGOS COMPLEMENTARES	SEDI - SERVIÇOS DIVERSOS	H	2,0000000	18,42	36,84	
Composição Auxiliar	94962 SINAPI	CONCRETO MAGRO PARA LASTRO, TRAÇO 1:4,5:4,5 (EM MASSA SECA DE CIMENTO/ AREIA MÉDIA/ BRITA 1) - PREPARO MECÂNICO COM BETONEIRA 400 L. AF_05/2021	FUES - FUNDAÇÕES E ESTRUTURAS	m³	0,0100000	390,03	3,90	
Insumo	00004417 SINAPI	SARRAFO NAO APARELHADO "2,5 X 7" CM, EM MACARANDUBA, ANGELIM OU EQUIVALENTE DA REGIAO - BRUTA	Material	M	1,0000000	8,43	8,43	
Insumo	00004491 SINAPI	PONTALETE "7,5 X 7,5" CM EM PINUS, MISTA OU EQUIVALENTE DA REGIAO - BRUTA	Material	M	4,0000000	10,15	40,60	
Insumo	00004813 SINAPI	PLACA DE OBRA (PARA CONSTRUCAO CIVIL) EM CHAPA GALVANIZADA "N. 22", ADESIVADA, DE "2,4 X 1,2" M (SEM POSTES PARA FIXACAO)	Material	m²	1,0000000	275,00	275,00	
Insumo	00005075 SINAPI	PREGO DE ACO POLIDO COM CABECA 18 X 30 (2 3/4 X 10)	Material	KG	0,1100000	20,34	2,23	
			MO sem LS =>	42,19	LS =>	0,00	MO com LS =>	42,19
			Valor do BDI =>	102,28			Valor com BDI =>	491,64
			Quant. =>	6,0000000	Preço Total =>	2.949,84		
1.2		DEMOLIÇÃO DE ALVENARIA DE BLOCO FURADO, DE FORMA MANUAL, SEM REAPROVEITAMENTO. AF_12/2017					47,92	
Composição	97622 SINAPI	DEMOLIÇÃO DE ALVENARIA DE BLOCO FURADO, DE FORMA MANUAL, SEM REAPROVEITAMENTO. AF_12/2017	SERP - SERVIÇOS PRELIMINARES	m²	1,0000000	47,92	47,92	
Composição Auxiliar	88309 SINAPI	PEDREIRO COM ENCARGOS COMPLEMENTARES	SEDI - SERVIÇOS DIVERSOS	H	0,2250000	22,71	5,10	
Composição Auxiliar	88316 SINAPI	SERVENTE COM ENCARGOS COMPLEMENTARES	SEDI - SERVIÇOS DIVERSOS	H	2,3248000	18,42	42,82	
			MO sem LS =>	32,92	LS =>	0,00	MO com LS =>	32,92
			Valor do BDI =>	12,58			Valor com BDI =>	60,50
			Quant. =>	14,0000000	Preço Total =>	847,00		
1.3		REMOÇÃO DE LOUÇAS, DE FORMA MANUAL, SEM REAPROVEITAMENTO. AF_12/2017					10,20	
Composição	97663 SINAPI	REMOÇÃO DE LOUÇAS, DE FORMA MANUAL, SEM REAPROVEITAMENTO. AF_12/2017	SERP - SERVIÇOS PRELIMINARES	UN	1,0000000	10,20	10,20	
Composição Auxiliar	88267 SINAPI	ENCANADOR OU BOMBEIRO HIDRÁULICO COM ENCARGOS COMPLEMENTARES	SEDI - SERVIÇOS DIVERSOS	H	0,1755000	21,97	3,85	
Composição Auxiliar	88316 SINAPI	SERVENTE COM ENCARGOS COMPLEMENTARES	SEDI - SERVIÇOS DIVERSOS	H	0,3448000	18,42	6,35	
			MO sem LS =>	7,23	LS =>	0,00	MO com LS =>	7,23
			Valor do BDI =>	2,87			Valor com BDI =>	12,87
			Quant. =>	6,0000000	Preço Total =>	77,22		
1.4		REMOÇÃO DE PORTAS, DE FORMA MANUAL, SEM REAPROVEITAMENTO. AF_12/2017					7,73	
Composição	97644 SINAPI	REMOÇÃO DE PORTAS, DE FORMA MANUAL, SEM REAPROVEITAMENTO. AF_12/2017	SERP - SERVIÇOS PRELIMINARES	m²	1,0000000	7,73	7,73	
Composição Auxiliar	88309 SINAPI	PEDREIRO COM ENCARGOS COMPLEMENTARES	SEDI - SERVIÇOS DIVERSOS	H	0,1315000	22,71	2,98	
Composição Auxiliar	88316 SINAPI	SERVENTE COM ENCARGOS COMPLEMENTARES	SEDI - SERVIÇOS DIVERSOS	H	0,2582000	18,42	4,75	
			MO sem LS =>	5,43	LS =>	0,00	MO com LS =>	5,43
			Valor do BDI =>	2,03			Valor com BDI =>	9,76
			Quant. =>	14,7200000	Preço Total =>	143,66		
1.5		DEMOLIÇÃO DE REVESTIMENTO CERÂMICO, DE FORMA MANUAL, SEM REAPROVEITAMENTO. AF_12/2017					19,01	
Composição	97633 SINAPI	DEMOLIÇÃO DE REVESTIMENTO CERÂMICO, DE FORMA MANUAL, SEM REAPROVEITAMENTO. AF_12/2017	SERP - SERVIÇOS PRELIMINARES	m²	1,0000000	19,01	19,01	
Composição Auxiliar	88256 SINAPI	AZULEJISTA OU LADRILHISTA COM ENCARGOS COMPLEMENTARES	SEDI - SERVIÇOS DIVERSOS	H	0,2553000	22,80	5,76	
Composição Auxiliar	88316 SINAPI	SERVENTE COM ENCARGOS COMPLEMENTARES	SEDI - SERVIÇOS DIVERSOS	H	0,7195000	18,42	13,25	
			MO sem LS =>	13,24	LS =>	0,00	MO com LS =>	13,24
			Valor do BDI =>	4,99			Valor com BDI =>	24,00
			Quant. =>	130,3000000	Preço Total =>	3.127,20		
2		CONSTRUÇÃO DOS BANHEIROS					192.855,03	
2.1		MOVIMENTO DE TERRA					1.528,66	
2.1.1		ESCAVAÇÃO MANUAL DE VALA COM PROFUNDIDADE MENOR OU IGUAL A 1,30 M. AF_02/2021					72,86	
Composição	93358 SINAPI	ESCAVAÇÃO MANUAL DE VALA COM PROFUNDIDADE MENOR OU IGUAL A 1,30 M. AF_02/2021	MOVT - MOVIMENTO DE TERRA	m³	1,0000000	72,86	72,86	
Composição Auxiliar	88316 SINAPI	SERVENTE COM ENCARGOS COMPLEMENTARES	SEDI - SERVIÇOS DIVERSOS	H	3,9560000	18,42	72,86	
			MO sem LS =>	49,64	LS =>	0,00	MO com LS =>	49,64
			Valor do BDI =>	19,14			Valor com BDI =>	92,00
			Quant. =>	12,3900000	Preço Total =>	1.139,88		
2.1.2		REATERRO MANUAL APOIADO COM SOQUETE. AF_10/2017					44,18	
Composição	96995 SINAPI	REATERRO MANUAL APOIADO COM SOQUETE. AF_10/2017	MOVT - MOVIMENTO DE TERRA	m³	1,0000000	44,18	44,18	
Composição Auxiliar	88316 SINAPI	SERVENTE COM ENCARGOS COMPLEMENTARES	SEDI - SERVIÇOS DIVERSOS	H	2,3986000	18,42	44,18	
			MO sem LS =>	30,10	LS =>	0,00	MO com LS =>	30,10
			Valor do BDI =>	11,60			Valor com BDI =>	55,78
			Quant. =>	6,9700000	Preço Total =>	388,78		
2.2		INFRA-ESTRUTURA E SUPERESTRUTUTA					17.807,64	
2.2.1		LASTRO DE CONCRETO MAGRO, APLICADO EM BLOCOS DE COROAMENTO OU SAPATAS, ESPESSURA DE 3 CM. AF_08/2017					18,28	
Composição	96617 SINAPI	LASTRO DE CONCRETO MAGRO, APLICADO EM BLOCOS DE COROAMENTO OU SAPATAS, ESPESSURA DE 3 CM. AF_08/2017	FUES - FUNDAÇÕES E ESTRUTURAS	m²	1,0000000	18,28	18,28	

PREFEITURA MUNICIPAL DE MOREILÂNDIA-PE

Composição Auxiliar	88309 SINAPI	PEDREIRO COM ENCARGOS COMPLEMENTARES	SEDI - SERVIÇOS DIVERSOS	H	0,1863000	22,71	4,23		
Composição Auxiliar	88316 SINAPI	SERVENTE COM ENCARGOS COMPLEMENTARES	SEDI - SERVIÇOS DIVERSOS	H	0,0508000	18,42	0,93		
Composição Auxiliar	94968 SINAPI	CONCRETO MAGRO PARA LASTRO, TRAÇO 1:4,5:4,5 (EM MASSA SECA DE CIMENTO/ AREIA MÉDIA/ BRITA 1) - PREPARO MECÂNICO COM BETONEIRA 600 L. AF_05/2021	FUES - FUNDAÇÕES E ESTRUTURAS	m³	0,0339000	387,06	13,12		
			MO sem LS =>		5,53	LS =>	0,00	MO com LS =>	5,53
			Valor do BDI =>		4,80			Valor com BDI =>	23,08
				Quant. =>	15,8100000	Preço Total =>			364,89
2.2.2	Código Banco	Descrição	Tipo	Und	Quant.	Valor Unit	Total		
Composição	95956 SINAPI	(COMPOSIÇÃO REPRESENTATIVA) EXECUÇÃO DE ESTRUTURAS DE CONCRETO ARMADO, PARA EDIFICAÇÃO HABITACIONAL UNIFAMILIAR TERREA (CASA EM EMPREENDIMENTOS), FCK = 25 MPA. AF_01/2017	FUES - FUNDAÇÕES E ESTRUTURAS	m²	1,0000000	2.530,01	2.530,01		
Composição Auxiliar	103673 SINAPI	LANÇAMENTO COM USO DE BOMBA, ADENSAMENTO E ACABAMENTO DE CONCRETO EM ESTRUTURAS. AF_02/2022	FUES - FUNDAÇÕES E ESTRUTURAS	m²	1,0000000	35,03	35,03		
Composição Auxiliar	92443 SINAPI	MONTAGEM E DESMONTAGEM DE FÓRMA DE PILARES RETANGULARES E ESTRUTURAS SIMILARES, PÉ-DIREITO SIMPLES, EM CHAPA DE MADEIRA COMPENSADA PLASTIFICADA, 18 UTILIZAÇÕES. AF_09/2020	FUES - FUNDAÇÕES E ESTRUTURAS	m²	2,3000000	44,54	102,44		
Composição Auxiliar	92479 SINAPI	MONTAGEM E DESMONTAGEM DE FÓRMA DE VIGA, ESCORAMENTO COM GARFO DE MADEIRA, PÉ-DIREITO SIMPLES, EM CHAPA DE MADEIRA PLASTIFICADA, 18 UTILIZAÇÕES. AF_09/2020	FUES - FUNDAÇÕES E ESTRUTURAS	m²	3,0800000	87,52	207,86		
Composição Auxiliar	92536 SINAPI	MONTAGEM E DESMONTAGEM DE FÓRMA DE LAJE MACIÇA, PÉ-DIREITO SIMPLES, EM CHAPA DE MADEIRA COMPENSADA PLASTIFICADA, 18 UTILIZAÇÕES. AF_08/2020	FUES - FUNDAÇÕES E ESTRUTURAS	m²	4,7900000	32,77	156,86		
Composição Auxiliar	92759 SINAPI	ARMAÇÃO DE PILAR OU VIGA DE ESTRUTURA CONVENCIONAL DE CONCRETO ARMADO UTILIZANDO AÇO CA-60 DE 5,0 MM - MONTAGEM. AF_06/2022	FUES - FUNDAÇÕES E ESTRUTURAS	KG	8,5100000	15,21	129,43		
Composição Auxiliar	92761 SINAPI	ARMAÇÃO DE PILAR OU VIGA DE ESTRUTURA CONVENCIONAL DE CONCRETO ARMADO UTILIZANDO AÇO CA-50 DE 8,0 MM - MONTAGEM. AF_06/2022	FUES - FUNDAÇÕES E ESTRUTURAS	KG	8,3300000	14,41	91,21		
Composição Auxiliar	92762 SINAPI	ARMAÇÃO DE PILAR OU VIGA DE ESTRUTURA CONVENCIONAL DE CONCRETO ARMADO UTILIZANDO AÇO CA-50 DE 10,0 MM - MONTAGEM. AF_06/2022	FUES - FUNDAÇÕES E ESTRUTURAS	KG	14,8600000	13,08	194,38		
Composição Auxiliar	92763 SINAPI	ARMAÇÃO DE PILAR OU VIGA DE ESTRUTURA CONVENCIONAL DE CONCRETO ARMADO UTILIZANDO AÇO CA-50 DE 12,5 MM - MONTAGEM. AF_06/2022	FUES - FUNDAÇÕES E ESTRUTURAS	KG	1,4800000	11,11	16,44		
Composição Auxiliar	92764 SINAPI	ARMAÇÃO DE PILAR OU VIGA DE ESTRUTURA CONVENCIONAL DE CONCRETO ARMADO UTILIZANDO AÇO CA-50 DE 16,0 MM - MONTAGEM. AF_06/2022	FUES - FUNDAÇÕES E ESTRUTURAS	KG	0,3300000	10,86	3,58		
Composição Auxiliar	92766 SINAPI	ARMAÇÃO DE LAJE DE ESTRUTURA CONVENCIONAL DE CONCRETO ARMADO UTILIZANDO AÇO CA-60 DE 5,0 MM - MONTAGEM. AF_06/2022	FUES - FUNDAÇÕES E ESTRUTURAS	KG	8,2700000	14,79	92,73		
Composição Auxiliar	92769 SINAPI	ARMAÇÃO DE LAJE DE ESTRUTURA CONVENCIONAL DE CONCRETO ARMADO UTILIZANDO AÇO CA-50 DE 8,3 MM - MONTAGEM. AF_06/2022	FUES - FUNDAÇÕES E ESTRUTURAS	KG	2,3200000	14,50	33,64		
Composição Auxiliar	92770 SINAPI	ARMAÇÃO DE LAJE DE ESTRUTURA CONVENCIONAL DE CONCRETO ARMADO UTILIZANDO AÇO CA-50 DE 8,0 MM - MONTAGEM. AF_06/2022	FUES - FUNDAÇÕES E ESTRUTURAS	KG	7,8400000	14,01	109,83		
Composição Auxiliar	96533 SINAPI	FABRICAÇÃO, MONTAGEM E DESMONTAGEM DE FÓRMA PARA VIGA BALDRAME, EM MADEIRA SERRADA, E=25 MM, 2 UTILIZAÇÕES. AF_06/2017	FUES - FUNDAÇÕES E ESTRUTURAS	m²	4,4800000	119,54	535,53		
Composição Auxiliar	96543 SINAPI	ARMAÇÃO DE BLOCO, VIGA BALDRAME E SAPATA UTILIZANDO AÇO CA-60 DE 5 MM - MONTAGEM. AF_06/2017	FUES - FUNDAÇÕES E ESTRUTURAS	KG	4,9800000	18,18	90,53		
Composição Auxiliar	96544 SINAPI	ARMAÇÃO DE BLOCO, VIGA BALDRAME OU SAPATA UTILIZANDO AÇO CA-50 DE 8,3 MM - MONTAGEM. AF_06/2017	FUES - FUNDAÇÕES E ESTRUTURAS	KG	5,9100000	17,28	102,00		
Composição Auxiliar	96545 SINAPI	ARMAÇÃO DE BLOCO, VIGA BALDRAME OU SAPATA UTILIZANDO AÇO CA-50 DE 8 MM - MONTAGEM. AF_06/2017	FUES - FUNDAÇÕES E ESTRUTURAS	KG	1,1100000	16,28	18,07		
Composição Auxiliar	96546 SINAPI	ARMAÇÃO DE BLOCO, VIGA BALDRAME OU SAPATA UTILIZANDO AÇO CA-50 DE 10 MM - MONTAGEM. AF_06/2017	FUES - FUNDAÇÕES E ESTRUTURAS	KG	2,8200000	14,81	41,20		
Composição Auxiliar	96547 SINAPI	ARMAÇÃO DE BLOCO, VIGA BALDRAME OU SAPATA UTILIZANDO AÇO CA-50 DE 12,5 MM - MONTAGEM. AF_06/2017	FUES - FUNDAÇÕES E ESTRUTURAS	KG	2,3000000	12,39	28,48		
Insumo	00001527 SINAPI	CONCRETO USINADO BOMBEAVEL, CLASSE DE RESISTENCIA C25, COM BRITA 0 E 1, SLUMP = 100 +/- 20 MM, INCLUI SERVICO DE BOMBAMENTO (NBR 8953)	Material	m³	1,1030000	490,10	540,58		
			MO sem LS =>		403,27	LS =>	0,00	MO com LS =>	403,27
			Valor do BDI =>		664,63			Valor com BDI =>	3.194,64
				Quant. =>	3,6200000	Preço Total =>			11.564,59
2.2.3	Código Banco	Descrição	Tipo	Und	Quant.	Valor Unit	Total		
Composição	87482 SINAPI	ALVENARIA DE VEDAÇÃO DE BLOCOS CERÂMICOS FURADOS NA VERTICAL DE 19X19X39CM (ESPESSURA 19CM) DE PAREDES COM ÁREA LÍQUIDA MAIOR OU IGUAL A 8M² SEM VÃOS E ARGAMASSA DE ASSENTAMENTO COM PREPARO MANUAL. AF_06/2014	PARE - PAREDES/PAINÉIS	m²	1,0000000	68,79	68,79		
Composição Auxiliar	87369 SINAPI	ARGAMASSA TRAÇO 1:2:8 (EM VOLUME DE CIMENTO, CAL E AREIA MÉDIA ÚMIDA) PARA EMBOÇO/MASSA ÚNICA/ASSENTAMENTO DE ALVENARIA DE VEDAÇÃO. PREPARO MANUAL. AF_08/2019	SEDI - SERVIÇOS DIVERSOS	m²	0,0138000	727,00	10,03		
Composição Auxiliar	88309 SINAPI	PEDREIRO COM ENCARGOS COMPLEMENTARES	SEDI - SERVIÇOS DIVERSOS	H	0,8800000	22,71	19,98		
Composição Auxiliar	88316 SINAPI	SERVENTE COM ENCARGOS COMPLEMENTARES	SEDI - SERVIÇOS DIVERSOS	H	0,4400000	18,42	8,10		
Insumo	00034548 SINAPI	TELA DE AÇO SOLDADA GALVANIZADA/ZINCADA PARA ALVENARIA, FIO D = *1,20 A 1,70* MM, MALHA 15 X 15 MM, (C X L) *50 X 17,5* CM	Material	M	0,4200000	7,28	3,05		
Insumo	00037395 SINAPI	PINO DE AÇO COM FURO, HASTE = 27 MM (AÇAO DIRETA)	Material	CENTO	0,0100000	40,33	0,40		
Insumo	00037594 SINAPI	BLOCO CERAMICO / TIJOLO VAZADO PARA ALVENARIA DE VEDACAO, FUIROS NA VERTICAL, 19 X 19 X 39 CM (NBR 15270)	Material	UN	13,3500000	2,04	27,23		
			MO sem LS =>		22,10	LS =>	0,00	MO com LS =>	22,10
			Valor do BDI =>		18,07			Valor com BDI =>	86,86
				Quant. =>	26,5000000	Preço Total =>			2.301,79
2.2.4	Código Banco	Descrição	Tipo	Und	Quant.	Valor Unit	Total		
Composição	93186 SINAPI	VERGA MOLDADA IN LOCO EM CONCRETO PARA JANELAS COM ATÉ 1,5 M DE VÃO. AF_03/2016	FUES - FUNDAÇÕES E ESTRUTURAS	M	1,0000000	96,89	96,89		
Composição Auxiliar	88309 SINAPI	PEDREIRO COM ENCARGOS COMPLEMENTARES	SEDI - SERVIÇOS DIVERSOS	H	0,3760000	22,71	8,53		
Composição Auxiliar	88316 SINAPI	SERVENTE COM ENCARGOS COMPLEMENTARES	SEDI - SERVIÇOS DIVERSOS	H	0,1880000	18,42	3,48		
Composição Auxiliar	92270 SINAPI	FABRICAÇÃO DE FÓRMA PARA VIGAS, COM MADEIRA SERRADA, E = 25 MM. AF_09/2020	FUES - FUNDAÇÕES E ESTRUTURAS	m²	0,3500000	189,00	86,15		

PREFEITURA MUNICIPAL DE MOREILÂNDIA-PE

Composição Auxiliar	92801 SINAPI	CORTE E DOBRA DE AÇO CA-50, DIÂMETRO DE 6,3 MM. AF_06/2022	FUES - FUNDAÇÕES E ESTRUTURAS	KG	0,4900000	12,06	5,90		
Composição Auxiliar	94970 SINAPI	CONCRETO FCK = 20MPA, TRAÇO 1:2:7:3 (EM MASSA SECA DE CIMENTO/ AREIA MÉDIA/ BRITA 1) - PREPARO MECÂNICO COM BETONEIRA 600 L. AF_05/2021	FUES - FUNDAÇÕES E ESTRUTURAS	m³	0,0180000	453,76	8,16		
Insumo	00002692 SINAPI	DESMOLDANTE PROTETOR PARA FORMAS DE MADEIRA, DE BASE OLEOSA EMULSIONADA EM AGUA	Material	L	0,0060000	7,50	0,04		
Insumo	00004491 SINAPI	PONTALETE *7,5 X 7,5* CM EM PINUS, MISTA OU EQUIVALENTE DA REGIAO - BRUTA	Material	M	0,3520000	10,15	3,57		
Insumo	00039017 SINAPI	ESPACADOR / DISTANCIADOR CIRCULAR COM ENTRADA LATERAL, EM PLASTICO, PARA VERGALHAO *4,2 A 12,5* MM, COBRIMENTO 20 MM	Material	UN	6,0000000	0,18	1,08		
				MO sem LS =>	17,50	LS =>	0,00	MO com LS =>	17,50
				Valor do BDI =>	25,45			Valor com BDI =>	122,34
				Quant. =>	4,4000000	Preço Total =>	538,29		

2.2.5	Código Banco	Descrição	Tipo	Und	Quant.	Valor Unit	Total		
Composição	93188 SINAPI	VERGA MOLDADA IN LOCO EM CONCRETO PARA PORTAS COM ATÉ 1,5 M DE VÃO. AF_03/2018	FUES - FUNDAÇÕES E ESTRUTURAS	M	1,0000000	91,52	91,52		
Composição Auxiliar	88309 SINAPI	PEDREIRO COM ENCARGOS COMPLEMENTARES	SEDI - SERVIÇOS DIVERSOS	H	0,3680000	22,71	8,78		
Composição Auxiliar	88318 SINAPI	SERVEnte COM ENCARGOS COMPLEMENTARES	SEDI - SERVIÇOS DIVERSOS	H	0,1830000	18,42	3,55		
Composição Auxiliar	92270 SINAPI	FABRICAÇÃO DE FÓRMA PARA VIGAS, COM MADEIRA SERRADA, E = 25 MM. AF_09/2020	FUES - FUNDAÇÕES E ESTRUTURAS	m²	0,3000000	189,00	56,70		
Composição Auxiliar	92800 SINAPI	CORTE E DOBRA DE AÇO CA-80, DIÂMETRO DE 5,0 MM. AF_06/2022	FUES - FUNDAÇÕES E ESTRUTURAS	KG	0,3080000	11,59	3,58		
Composição Auxiliar	94970 SINAPI	CONCRETO FCK = 20MPA, TRAÇO 1:2:7:3 (EM MASSA SECA DE CIMENTO/ AREIA MÉDIA/ BRITA 1) - PREPARO MECÂNICO COM BETONEIRA 600 L. AF_05/2021	FUES - FUNDAÇÕES E ESTRUTURAS	m³	0,0120000	453,76	5,44		
Insumo	00002692 SINAPI	DESMOLDANTE PROTETOR PARA FORMAS DE MADEIRA, DE BASE OLEOSA EMULSIONADA EM AGUA	Material	L	0,0050000	7,50	0,03		
Insumo	00004491 SINAPI	PONTALETE *7,5 X 7,5* CM EM PINUS, MISTA OU EQUIVALENTE DA REGIAO - BRUTA	Material	M	1,2220000	10,15	12,40		
Insumo	00039017 SINAPI	ESPACADOR / DISTANCIADOR CIRCULAR COM ENTRADA LATERAL, EM PLASTICO, PARA VERGALHAO *4,2 A 12,5* MM, COBRIMENTO 20 MM	Material	UN	6,0000000	0,18	1,08		
				MO sem LS =>	16,39	LS =>	0,00	MO com LS =>	16,39
				Valor do BDI =>	24,04			Valor com BDI =>	115,56
				Quant. =>	6,0000000	Preço Total =>	693,38		

2.2.6	Código Banco	Descrição	Tipo	Und	Quant.	Valor Unit	Total		
Composição	101964 SINAPI	LAJE PRÉ-MOLDADA UNIDIRECIONAL, BIAPOIADA, PARA FORRO, ENCHIMENTO EM CERÂMICA, VIGOTA CONVENCIONAL, ALTURA TOTAL DA LAJE (ENCHIMENTO+CAPA) = (8+3). AF_11/2020	FUES - FUNDAÇÕES E ESTRUTURAS	m²	1,0000000	187,71	187,71		
Composição Auxiliar	103674 SINAPI	CONCRETAGEM DE VIGAS E LAJES, FCK=25 MPA, PARA LAJES PREMOLDADAS COM USO DE BOMBA - LANÇAMENTO, ADENSAMENTO E ACABAMENTO. AF_02/2022	FUES - FUNDAÇÕES E ESTRUTURAS	m³	0,0440000	592,42	26,06		
Composição Auxiliar	88262 SINAPI	CARPINTEIRO DE FORMAS COM ENCARGOS COMPLEMENTARES	SEDI - SERVIÇOS DIVERSOS	H	0,5010000	22,36	11,20		
Composição Auxiliar	88318 SINAPI	SERVEnte COM ENCARGOS COMPLEMENTARES	SEDI - SERVIÇOS DIVERSOS	H	0,3540000	18,42	6,52		
Composição Auxiliar	92273 SINAPI	FABRICAÇÃO DE ESCORAS DO TIPO PONTALETE, EM MADEIRA, PARA DIREITO SIMPLES. AF_09/2020	FUES - FUNDAÇÕES E ESTRUTURAS	M	0,9700000	17,24	16,72		
Composição Auxiliar	92767 SINAPI	ARMAÇÃO DE LAJE DE ESTRUTURA CONVENCIONAL DE CONCRETO ARMADO UTILIZANDO AÇO CA-60 DE 4,2 MM - MONTAGEM. AF_06/2022	FUES - FUNDAÇÕES E ESTRUTURAS	KG	0,9910000	16,37	16,22		
Insumo	00003736 SINAPI	LAJE PRÉ-MOLDADA CONVENCIONAL (LAJOTAS + VIGOTAS) PARA FORRO, UNIDIRECIONAL, SOBRECARGA DE 100 KG/M2, VAO ATE 4,00 M (SEM COLOCAÇÃO)	Material	m²	1,0000000	69,04	69,04		
Insumo	00006193 SINAPI	TABUA NAO APARELHADA *2,5 X 20* CM, EM MACARANDUBA, ANGELIM OU EQUIVALENTE DA REGIAO - BRUTA	Material	M	1,8700000	21,90	40,95		
Insumo	00040304 SINAPI	PREGO DE ACO POLIDO COM CABECA DUPLA 17 X 27 (2 1/2 X 11)	Material	KG	0,0400000	25,11	1,00		
				MO sem LS =>	20,49	LS =>	0,00	MO com LS =>	20,49
				Valor do BDI =>	49,31			Valor com BDI =>	237,02
				Quant. =>	9,8900000	Preço Total =>	2.344,12		

2.3	VEDAÇÃO						13.479,75		
2.3.1	Código Banco	Descrição	Tipo	Und	Quant.	Valor Unit	Total		
Composição	103323 SINAPI	ALVENARIA DE VEDAÇÃO DE BLOCOS CERÂMICOS FURADOS NA VERTICAL DE 9X19X39 CM (ESPESSURA 9 CM) E ARGAMASSA DE ASSENTAMENTO COM PREPARO MANUAL. AF_12/2021	PARE - PAREDES/PAINÉIS	m²	1,0000000	45,30	45,30		
Composição Auxiliar	87369 SINAPI	ARGAMASSA TRAÇO 1:2:8 (EM VOLUME DE CIMENTO, CAL E AREIA MÉDIA ÚMIDA) PARA EMBOÇO/MASSA ÚNICA/ASSENTAMENTO DE ALVENARIA DE VEDAÇÃO, PREPARO MANUAL. AF_08/2019	SEDI - SERVIÇOS DIVERSOS	m³	0,0104000	727,00	7,58		
Composição Auxiliar	88309 SINAPI	PEDREIRO COM ENCARGOS COMPLEMENTARES	SEDI - SERVIÇOS DIVERSOS	H	0,5600000	22,71	13,39		
Composição Auxiliar	88318 SINAPI	SERVEnte COM ENCARGOS COMPLEMENTARES	SEDI - SERVIÇOS DIVERSOS	H	0,2950000	18,42	5,43		
Insumo	00034557 SINAPI	TELA DE ACO SOLDADA GALVANIZADA/ZINCADA PARA ALVENARIA, FIO D = *1,20 A 1,70* MM, MALHA 15 X 15 MM, (C X L) *50 X 7,5* CM	Material	M	0,4200000	2,81	1,18		
Insumo	00037365 SINAPI	PINO DE ACO COM FURO, HASTE = 27 MM (AÇO DIRETA)	Material	CENTO	0,0050000	40,33	0,20		
Insumo	00037592 SINAPI	BLOCO CERAMICO / TIJOLO VAZADO PARA ALVENARIA DE VEDAÇÃO, FUROS NA VERTICAL,, 9 X 19 X 39 CM (NBR 15270)	Material	UN	13,8000000	1,29	17,54		
				MO sem LS =>	14,97	LS =>	0,00	MO com LS =>	14,97
				Valor do BDI =>	11,90			Valor com BDI =>	57,20
				Quant. =>	235,6600000	Preço Total =>	13.479,75		

2.4	PAVIMENTAÇÃO						22.622,67
2.4.1	Código Banco	Descrição	Tipo	Und	Quant.	Valor Unit	Total
Composição	87692 SINAPI	CONTRAPISO EM ARGAMASSA TRAÇO 1:4 (CIMENTO E AREIA), PREPARO MANUAL, APLICADO EM ÁREAS SECAS SOBRE LAJE, NÃO ADERIDO, ACABAMENTO NÃO REFORÇADO, ESPESSURA 5CM. AF_07/2021	PISO - PISOS	m²	1,0000000	51,36	51,36
Composição Auxiliar	87373 SINAPI	ARGAMASSA TRAÇO 1:4 (EM VOLUME DE CIMENTO E AREIA MÉDIA ÚMIDA) PARA CONTRAPISO, PREPARO MANUAL. AF_08/2019	SEDI - SERVIÇOS DIVERSOS	m³	0,0607000	696,68	42,28
Composição Auxiliar	88309 SINAPI	PEDREIRO COM ENCARGOS COMPLEMENTARES	SEDI - SERVIÇOS DIVERSOS	H	0,2850000	22,71	6,47

PREFEITURA MUNICIPAL DE MOREILÂNDIA-PE

Composição Auxiliar	88316 SINAPI	SERVENTE COM ENCARGOS COMPLEMENTARES	SEDI - SERVIÇOS DIVERSOS	H	0,1420000	18,42	2,61	
			MO sem LS =>	14,92	LS =>	0,00	MO com LS =>	14,92
			Valor do BDI =>	13,49			Valor com BDI =>	64,85
					Quant. =>	69,6800000	Preço Total =>	4.518,74
2.4.3	Código Banco	Descrição	Tipo	Und	Quant.	Valor Unit	Total	
Composição	87246 SINAPI	REVESTIMENTO CERÂMICO PARA PISO COM PLACAS TIPO ESMALTADA EXTRA DE DIMENSÕES 35X35 CM APLICADA EM AMBIENTES DE ÁREA MENOR QUE 5 M2. AF_08/2014	PISO - PISOS	m²	1,0000000	62,25	62,25	
Composição Auxiliar	88256 SINAPI	AZULEJISTA OU LADRILHISTA COM ENCARGOS COMPLEMENTARES	SEDI - SERVIÇOS DIVERSOS	H	0,8797000	22,80	15,36	
Composição Auxiliar	88316 SINAPI	SERVENTE COM ENCARGOS COMPLEMENTARES	SEDI - SERVIÇOS DIVERSOS	H	0,1893000	18,42	3,48	
Insumo	00001287 SINAPI	PISO EM CERAMICA ESMALTADA EXTRA, PEI MAIOR OU IGUAL A 4, FORMATO MENOR OU IGUAL A 2025 CM2	Material	m²	1,0810000	30,90	33,40	
Insumo	00001381 SINAPI	ARGAMASSA COLANTE AC I PARA CERAMICAS	Material	KG	9,1325000	0,95	8,67	
Insumo	00034357 SINAPI	REJUNTE CIMENTICIO, QUALQUER COR	Material	KG	0,2410000	5,57	1,34	
			MO sem LS =>	13,62	LS =>	0,00	MO com LS =>	13,62
			Valor do BDI =>	16,35			Valor com BDI =>	78,60
					Quant. =>	230,3300000	Preço Total =>	18.103,93
2.5		REVESTIMENTOS					49.224,00	
2.5.1	Código Banco	Descrição	Tipo	Und	Quant.	Valor Unit	Total	
Composição	87676 SINAPI	CHAPISCO APLICADO EM ALVENARIAS E ESTRUTURAS DE CONCRETO INTERNAS, COM COLHER DE PEDREIRO, ARGAMASSA TRAÇO 1:3 COM PREPARO EM BETONEIRA 400L. AF_10/2022	REVE - REVESTIMENTO E TRATAMENTO DE SUPERFÍCIES	m²	1,0000000	3,97	3,97	
Composição Auxiliar	87313 SINAPI	ARGAMASSA TRAÇO 1:3 (EM VOLUME DE CIMENTO E AREIA GROSSA ÚMIDA) PARA CHAPISCO CONVENCIONAL, PREPARO MECÂNICO COM BETONEIRA 400 L. AF_08/2019	SEDI - SERVIÇOS DIVERSOS	m²	0,0037000	534,51	1,97	
Composição Auxiliar	88309 SINAPI	PEDREIRO COM ENCARGOS COMPLEMENTARES	SEDI - SERVIÇOS DIVERSOS	H	0,0681000	22,71	1,54	
Composição Auxiliar	88316 SINAPI	SERVENTE COM ENCARGOS COMPLEMENTARES	SEDI - SERVIÇOS DIVERSOS	H	0,0255000	18,42	0,46	
			MO sem LS =>	1,77	LS =>	0,00	MO com LS =>	1,77
			Valor do BDI =>	1,04			Valor com BDI =>	5,01
					Quant. =>	409,8100000	Preço Total =>	2.053,14
2.5.2	Código Banco	Descrição	Tipo	Und	Quant.	Valor Unit	Total	
Composição	87548 SINAPI	MASSA ÚNICA, PARA RECEBIMENTO DE PINTURA, EM ARGAMASSA TRAÇO 1:2:8, PREPARO MANUAL, APLICADA MANUALMENTE EM FACES INTERNAS DE PAREDES, ESPESSURA DE 10MM, COM EXECUÇÃO DE TALISCAS. AF_08/2014	REVE - REVESTIMENTO E TRATAMENTO DE SUPERFÍCIES	m²	1,0000000	25,77	25,77	
Composição Auxiliar	87369 SINAPI	ARGAMASSA TRAÇO 1:2:8 (EM VOLUME DE CIMENTO, CAL E AREIA MÉDIA ÚMIDA) PARA EMBOÇO/MASSA ÚNICA/ASSENTAMENTO DE ALVENARIA DE VEDAÇÃO, PREPARO MANUAL. AF_08/2019	SEDI - SERVIÇOS DIVERSOS	m²	0,0213000	727,00	15,48	
Composição Auxiliar	88309 SINAPI	PEDREIRO COM ENCARGOS COMPLEMENTARES	SEDI - SERVIÇOS DIVERSOS	H	0,3500000	22,71	7,94	
Composição Auxiliar	88316 SINAPI	SERVENTE COM ENCARGOS COMPLEMENTARES	SEDI - SERVIÇOS DIVERSOS	H	0,1280000	16,42	2,35	
			MO sem LS =>	10,39	LS =>	0,00	MO com LS =>	10,39
			Valor do BDI =>	6,76			Valor com BDI =>	32,53
					Quant. =>	152,4800000	Preço Total =>	4.959,52
2.5.3	Código Banco	Descrição	Tipo	Und	Quant.	Valor Unit	Total	
Composição	87554 SINAPI	EMBOÇO, PARA RECEBIMENTO DE CERÂMICA, EM ARGAMASSA TRAÇO 1:2:8, PREPARO MANUAL, APLICADO MANUALMENTE EM FACES INTERNAS DE PAREDES, PARA AMBIENTE COM ÁREA MAIOR QUE 10M2, ESPESSURA DE 10MM, COM EXECUÇÃO DE TALISCAS. AF_06/2014	REVE - REVESTIMENTO E TRATAMENTO DE SUPERFÍCIES	m²	1,0000000	21,38	21,38	
Composição Auxiliar	87369 SINAPI	ARGAMASSA TRAÇO 1:2:8 (EM VOLUME DE CIMENTO, CAL E AREIA MÉDIA ÚMIDA) PARA EMBOÇO/MASSA ÚNICA/ASSENTAMENTO DE ALVENARIA DE VEDAÇÃO, PREPARO MANUAL. AF_08/2019	SEDI - SERVIÇOS DIVERSOS	m²	0,0213000	727,00	15,48	
Composição Auxiliar	88309 SINAPI	PEDREIRO COM ENCARGOS COMPLEMENTARES	SEDI - SERVIÇOS DIVERSOS	H	0,2000000	22,71	4,54	
Composição Auxiliar	88316 SINAPI	SERVENTE COM ENCARGOS COMPLEMENTARES	SEDI - SERVIÇOS DIVERSOS	H	0,0740000	18,42	1,36	
			MO sem LS =>	7,21	LS =>	0,00	MO com LS =>	7,21
			Valor do BDI =>	5,61			Valor com BDI =>	26,99
					Quant. =>	257,3500000	Preço Total =>	6.945,87
2.5.4	Código Banco	Descrição	Tipo	Und	Quant.	Valor Unit	Total	
Composição	87266 SINAPI	REVESTIMENTO CERÂMICO PARA PAREDES INTERNAS COM PLACAS TIPO ESMALTADA EXTRA DE DIMENSÕES 25X35 CM APLICADAS EM AMBIENTES DE ÁREA MAIOR QUE 5 M² NA ALTURA INTEIRA DAS PAREDES. AF_06/2014	REVE - REVESTIMENTO E TRATAMENTO DE SUPERFÍCIES	m²	1,0000000	71,39	71,39	
Composição Auxiliar	88256 SINAPI	AZULEJISTA OU LADRILHISTA COM ENCARGOS COMPLEMENTARES	SEDI - SERVIÇOS DIVERSOS	H	0,6488000	22,80	14,66	
Composição Auxiliar	88316 SINAPI	SERVENTE COM ENCARGOS COMPLEMENTARES	SEDI - SERVIÇOS DIVERSOS	H	0,3004000	18,42	5,53	
Insumo	00000536 SINAPI	REVESTIMENTO EM CERAMICA ESMALTADA EXTRA, PEI MENOR OU IGUAL A 3, FORMATO MENOR OU IGUAL A 2025 CM2	Material	m²	1,0725000	41,90	44,83	
Insumo	00001381 SINAPI	ARGAMASSA COLANTE AC I PARA CERAMICAS	Material	KG	4,9100000	0,95	4,66	
Insumo	00034357 SINAPI	REJUNTE CIMENTICIO, QUALQUER COR	Material	KG	0,2900000	5,57	1,61	
			MO sem LS =>	14,51	LS =>	0,00	MO com LS =>	14,51
			Valor do BDI =>	18,75			Valor com BDI =>	90,14
					Quant. =>	391,2300000	Preço Total =>	35.265,47
2.6		ESQUADRIAS					20.858,76	
2.6.1	Código Banco	Descrição	Tipo	Und	Quant.	Valor Unit	Total	
Composição	100701 SINAPI	PORTA DE FERRO, DE ABRIR, TIPO GRADE COM CHAPA, COM QUARNIÇÕES. AF_12/2019	ESQV - ESQUADRIAS/FERRAGENS/VIDR	m²	1,0000000	719,60	719,60	
Composição Auxiliar	88309 SINAPI	PEDREIRO COM ENCARGOS COMPLEMENTARES	SEDI - SERVIÇOS DIVERSOS	H	0,4570000	22,71	10,37	
Composição Auxiliar	88316 SINAPI	SERVENTE COM ENCARGOS COMPLEMENTARES	SEDI - SERVIÇOS DIVERSOS	H	0,2290000	18,42	4,21	
Composição Auxiliar	88627 SINAPI	ARGAMASSA TRAÇO 1:0,5:4,5 (EM VOLUME DE CIMENTO, CAL E AREIA MÉDIA ÚMIDA) PARA ASSENTAMENTO DE ALVENARIA, PREPARO MANUAL. AF_08/2019	SEDI - SERVIÇOS DIVERSOS	m²	0,0120000	652,00	7,82	

PREFEITURA MUNICIPAL DE MOREILÂNDIA-PE

Insumo	00004930 SINAPI	PORTA DE ABRIR / GIRO, EM GRADIL FERRO, COM BARRA CHATA 3 CM X 1/4", COM REQUADRO E GUARNICAO - COMPLETO - ACABAMENTO NATURAL	Material	m²	1,0000000	697,20	697,20	
			MO sem LS =>	11,80	LS =>	0,00	MO com LS =>	11,80
			Valor do BDI =>	189,03			Valor com BDI =>	908,63
					Quant. =>	20,5800000	Preço Total =>	18.699,60
2.6.2	Código Banco	Descrição	Tipo	Und	Quant.	Valor Unit	Total	
Composição	94550 SINAPI	JANELA DE AÇO TIPO BASCULANTE PARA VIDROS, COM BATERE, FERRAGENS E PINTURA ANTICORROSIVA. EXCLUSIVE VIDROS, ACABAMENTO, ALIZAR E CONTRAMARCO. FORNECIMENTO E INSTALAÇÃO. AF_12/2019	ESQV - ESQUADRIAS/FERRAGENS/VIDROS	m²	1,0000000	659,60	659,60	
Composição Auxiliar	88309 SINAPI	PEDREIRO COM ENCARGOS COMPLEMENTARES	SEDI - SERVIÇOS DIVERSOS	H	4,5810000	22,71	104,03	
Composição Auxiliar	88316 SINAPI	SERVENTE COM ENCARGOS COMPLEMENTARES	SEDI - SERVIÇOS DIVERSOS	H	2,2910000	18,42	42,20	
Composição Auxiliar	88620 SINAPI	ARGAMASSA TRAÇO 1:3 (EM VOLUME DE CIMENTO E AREIA MÉDIA ÚMIDA), PREPARO MANUAL. AF_08/2019	SEDI - SERVIÇOS DIVERSOS	m³	0,0210000	635,02	13,33	
Insumo	00011190 SINAPI	JANELA BASCULANTE, ACO, COM BATERE/REQUADRO, 80 X 80 CM (SEM VIDROS)	Material	UN	2,7780000	180,00	500,04	
			MO sem LS =>	107,36	LS =>	0,00	MO com LS =>	107,36
			Valor do BDI =>	173,27			Valor com BDI =>	832,87
					Quant. =>	1,6000000	Preço Total =>	1.332,69
2.6.3	Código Banco	Descrição	Tipo	Und	Quant.	Valor Unit	Total	
Composição	C1428 SEINFRA	GRADE DE FERRO DE PROTEÇÃO	ESQUADRIAS METÁLICAS	m²	1,0000000	210,33	210,33	
Insumo	I0109 SEINFRA	AREIA MÉDIA	Material	m³	0,0080000	67,50	0,54	
Insumo	I0441 SEINFRA	CAL HIDRATADA	Material	KG	0,5700000	1,10	0,62	
Insumo	I0805 SEINFRA	CIMENTO PORTLAND	Material	KG	2,8400000	0,58	1,59	
Insumo	I1222 SEINFRA	GRADE DE FERRO	Material	m²	1,0000000	98,62	98,62	
Insumo	I2391 SEINFRA	PEDREIRO	Mão de Obra	H	3,0000000	20,77	62,31	
Insumo	I2543 SEINFRA	SERVENTE	Mão de Obra	H	3,0000000	15,55	46,65	
			MO sem LS =>	108,96	LS =>	0,00	MO com LS =>	108,96
			Valor do BDI =>	55,25			Valor com BDI =>	265,58
					Quant. =>	3,1500000	Preço Total =>	836,57
2.7		COBERTURA					18.628,12	
2.7.1	Código Banco	Descrição	Tipo	Und	Quant.	Valor Unit	Total	
Composição	92539 SINAPI	TRAMA DE MADEIRA COMPOSTA POR RIPAS, CAIBROS E TERÇAS PARA TELHADOS DE ATÉ 2 ÁGUAS PARA TELHA DE ENCAIXE DE CERÂMICA OU DE CONCRETO, INCLUSO TRANSPORTE VERTICAL. AF_07/2019	COBE - COBERTURA	m²	1,0000000	83,18	83,18	
Composição Auxiliar	88239 SINAPI	AJUDANTE DE CARPINTEIRO COM ENCARGOS COMPLEMENTARES	SEDI - SERVIÇOS DIVERSOS	H	0,4070000	18,28	7,43	
Composição Auxiliar	88282 SINAPI	CARPINTEIRO DE FORMAS COM ENCARGOS COMPLEMENTARES	SEDI - SERVIÇOS DIVERSOS	H	0,3670000	22,36	8,20	
Composição Auxiliar	93281 SINAPI	GUINCHO ELÉTRICO DE COLUNA, CAPACIDADE 400 KG, COM MOTO FREIO, MOTOR TRIFÁSICO DE 1,25 CV - CHP DIURNO. AF_03/2018	CHOR - CUSTOS HORÁRIOS DE MÁQUINAS E EQUIPAMENTOS	CHP	0,0431000	27,77	1,19	
Composição Auxiliar	93282 SINAPI	GUINCHO ELÉTRICO DE COLUNA, CAPACIDADE 400 KG, COM MOTO FREIO, MOTOR TRIFÁSICO DE 1,25 CV - CHI DIURNO. AF_03/2018	CHOR - CUSTOS HORÁRIOS DE MÁQUINAS E EQUIPAMENTOS	CHI	0,0598000	26,73	1,59	
Insumo	00004408 SINAPI	RIPA NAO APARELHADA, *1,5 X 5* CM, EM MACARANDUBA, ANGELIM OU EQUIVALENTE DA REGIAO - BRUTA	Material	M	3,2920000	2,95	9,71	
Insumo	00004425 SINAPI	VIGA NAO APARELHADA *6 X 12* CM, EM MACARANDUBA, ANGELIM OU EQUIVALENTE DA REGIAO - BRUTA	Material	M	0,6580000	32,78	21,58	
Insumo	00004430 SINAPI	CAIBRO NAO APARELHADO *5 X 8* CM, EM MACARANDUBA, ANGELIM OU EQUIVALENTE DA REGIAO - BRUTA	Material	M	1,9580000	15,50	30,31	
Insumo	00020247 SINAPI	PREGO DE ACO POLIDO COM CABECA 15 X 15 (1 1/4 X 13)	Material	KG	0,0700000	22,53	1,57	
Insumo	00039027 SINAPI	PREGO DE ACO POLIDO COM CABECA 19 X 36 (3 1/4 X 9)	Material	KG	0,0500000	20,32	1,01	
Insumo	00040568 SINAPI	PREGO DE ACO POLIDO COM CABECA 22 X 48 (4 1/4 X 5)	Material	KG	0,0300000	20,50	0,61	
			MO sem LS =>	13,30	LS =>	0,00	MO com LS =>	13,30
			Valor do BDI =>	21,85			Valor com BDI =>	105,03
					Quant. =>	76,9500000	Preço Total =>	8.082,05
2.7.2	Código Banco	Descrição	Tipo	Und	Quant.	Valor Unit	Total	
Composição	94201 SINAPI	TELHAMENTO COM TELHA CERÂMICA CAPA-CANAL, TIPO COLONIAL, COM ATÉ 2 ÁGUAS, INCLUSO TRANSPORTE VERTICAL. AF_07/2019	COBE - COBERTURA	m²	1,0000000	49,94	49,94	
Composição Auxiliar	88316 SINAPI	SERVENTE COM ENCARGOS COMPLEMENTARES	SEDI - SERVIÇOS DIVERSOS	H	0,3990000	18,42	7,34	
Composição Auxiliar	88323 SINAPI	TELHADISTA COM ENCARGOS COMPLEMENTARES	SEDI - SERVIÇOS DIVERSOS	H	0,1330000	22,15	2,94	
Composição Auxiliar	93281 SINAPI	GUINCHO ELÉTRICO DE COLUNA, CAPACIDADE 400 KG, COM MOTO FREIO, MOTOR TRIFÁSICO DE 1,25 CV - CHP DIURNO. AF_03/2018	CHOR - CUSTOS HORÁRIOS DE MÁQUINAS E EQUIPAMENTOS	CHP	0,0372000	27,77	1,03	
Composição Auxiliar	93282 SINAPI	GUINCHO ELÉTRICO DE COLUNA, CAPACIDADE 400 KG, COM MOTO FREIO, MOTOR TRIFÁSICO DE 1,25 CV - CHI DIURNO. AF_03/2018	CHOR - CUSTOS HORÁRIOS DE MÁQUINAS E EQUIPAMENTOS	CHI	0,0518000	26,73	1,37	
Insumo	00007173 SINAPI	TELHA DE BARRO / CERAMICA, NAO ESMALTADA, TIPO COLONIAL, CANAL, PLAN, PAULISTA, COMPRIMENTO DE *44 A 50* CM, RENDIMENTO DE COBERTURA DE *28* TELHAS/M2	Material	MIL	0,0275000	1.355,00	37,28	
			MO sem LS =>	9,05	LS =>	0,00	MO com LS =>	9,05
			Valor do BDI =>	13,11			Valor com BDI =>	63,05
					Quant. =>	76,8500000	Preço Total =>	4.845,39
2.7.3	Código Banco	Descrição	Tipo	Und	Quant.	Valor Unit	Total	
Composição	98109 SINAPI	FORRO EM PLACAS DE GESSO, PARA AMBIENTES RESIDENCIAIS. AF_05/2017 PS	REVE - REVESTIMENTO E TRATAMENTO DE SUPERFÍCIES	m²	1,0000000	38,39	38,39	
Composição Auxiliar	88269 SINAPI	GESSEIRO COM ENCARGOS COMPLEMENTARES	SEDI - SERVIÇOS DIVERSOS	H	0,7974000	22,54	17,97	
Composição Auxiliar	88316 SINAPI	SERVENTE COM ENCARGOS COMPLEMENTARES	SEDI - SERVIÇOS DIVERSOS	H	0,3987000	18,42	7,34	
Insumo	00000345 SINAPI	ARAME GALVANIZADO 18 BWG, D = 1,24MM (0,009 KG/M)	Material	KG	0,0250000	39,79	0,99	
Insumo	00003315 SINAPI	GESSO EM PO PARA REVESTIMENTOS/MOLDURAS/SANCAS E USO GERAL	Material	KG	0,9964000	0,71	0,70	

PREFEITURA MUNICIPAL DE MOREILÂNDIA-PE

Insumo	00004812 SINAPI	PLACA DE GESSO PARA FORRO, 60 X 60* CM, ESPESSURA DE 12 MM (SEM COLOCACAO)	Material	m²	1,0293000	9,91	10,20	
Insumo	00020250 SINAPI	SISAL EM FIBRA / ESTOPA SISAL PARA GESSO	Material	KG	0,0078000	12,00	0,09	
Insumo	00040547 SINAPI	PARAFUSO ZINCADO, AUTOBROCANTE, FLANGEADO, 4,2 MM X 19 MM	Material	CENTO	0,0308000	35,85	1,10	
			MO sem LS =>	18,15	LS =>	0,00	MO com LS =>	18,15
			Valor do BDI =>	10,08			Valor com BDI =>	48,47
			Quant. =>		76,3500000	Preço Total =>		3.700,68

2.8 INSTALAÇÕES ELÉTRICAS 5.648,72

2.8.1	Código Banco	Descrição	Tipo	Und	Quant.	Valor Unit	Total	
Composição	12562 ORSE	Luminária para uma lampada led tubular bivolt 18/20 w, base g13 - Rev 01	Luminárias Internas	un	1,0000000	79,50	79,50	
Composição Auxiliar	10549 ORSE	Encargos Complementares - Servente	Provisórios	h	0,5000000	3,73	1,88	
Composição Auxiliar	10552 ORSE	Encargos Complementares - Eletricista	Provisórios	h	0,5000000	3,58	1,79	
Composição Auxiliar	7882 ORSE	Suporte (receptáculo) p/ lâmpada fluorescente	Conversão InfoWOrca	un	2,0000000	4,97	9,94	
Insumo	1343 ORSE	Luminária (calha) p/ lâmpada fluorescente 1 x 40w/tubular LED 18w a 20w un	Material	un	1,0000000	33,12	33,12	
Insumo	00002436 SINAPI	ELETRICISTA (HORISTA)	Mão de Obra	H	0,5000000	16,31	8,15	
Insumo	00006111 SINAPI	SERVENTE DE OBRAS	Mão de Obra	H	0,5000000	12,28	6,14	
Insumo	00039387 SINAPI	LAMPADA LED TUBULAR BIVOLT 18/20 W, BASE G13	Material	UN	1,0000000	18,50	18,50	
			MO sem LS =>	20,81	LS =>	0,00	MO com LS =>	20,81
			Valor do BDI =>	20,88			Valor com BDI =>	100,38
			Quant. =>		26,0000000	Preço Total =>		2.609,88

2.8.2	Código Banco	Descrição	Tipo	Und	Quant.	Valor Unit	Total	
Composição	91953 SINAPI	INTERRUPTOR SIMPLS (1 MÓDULO), 10A/250V, INCLUINDO SUPORTE E PLACA - FORNECIMENTO E INSTALAÇÃO. AF_12/2015	INEL - INSTALAÇÃO ELÉTRICA/ELETRIFICAÇÃO E ILUMINAÇÃO EXTERNA	UN	1,0000000	27,05	27,05	
Composição Auxiliar	91946 SINAPI	SUPORTE PARAFUSADO COM PLACA DE ENCAIXE 4" X 2" MÉDIO (1,30 M DO PISO) PARA PONTO ELÉTRICO - FORNECIMENTO E INSTALAÇÃO. AF_12/2015	INEL - INSTALAÇÃO ELÉTRICA/ELETRIFICAÇÃO E ILUMINAÇÃO EXTERNA	UN	1,0000000	10,06	10,06	
Composição Auxiliar	91952 SINAPI	INTERRUPTOR SIMPLS (1 MÓDULO), 10A/250V, SEM SUPORTE E SEM PLACA - FORNECIMENTO E INSTALAÇÃO. AF_12/2015	INEL - INSTALAÇÃO ELÉTRICA/ELETRIFICAÇÃO E ILUMINAÇÃO EXTERNA	UN	1,0000000	16,99	16,99	
			MO sem LS =>	10,42	LS =>	0,00	MO com LS =>	10,42
			Valor do BDI =>	7,10			Valor com BDI =>	34,15
			Quant. =>		7,0000000	Preço Total =>		239,05

2.8.3	Código Banco	Descrição	Tipo	Und	Quant.	Valor Unit	Total	
Composição	92004 SINAPI	TOMADA MÉDIA DE EMBUTIR (2 MÓDULOS), 2P+T 10 A, INCLUINDO SUPORTE E PLACA - FORNECIMENTO E INSTALAÇÃO. AF_12/2015	INEL - INSTALAÇÃO ELÉTRICA/ELETRIFICAÇÃO E ILUMINAÇÃO EXTERNA	UN	1,0000000	50,54	50,54	
Composição Auxiliar	91946 SINAPI	SUPORTE PARAFUSADO COM PLACA DE ENCAIXE 4" X 2" MÉDIO (1,30 M DO PISO) PARA PONTO ELÉTRICO - FORNECIMENTO E INSTALAÇÃO. AF_12/2015	INEL - INSTALAÇÃO ELÉTRICA/ELETRIFICAÇÃO E ILUMINAÇÃO EXTERNA	UN	1,0000000	10,06	10,06	
Composição Auxiliar	92002 SINAPI	TOMADA MÉDIA DE EMBUTIR (2 MÓDULOS), 2P+T 10 A, SEM SUPORTE E SEM PLACA - FORNECIMENTO E INSTALAÇÃO. AF_12/2015	INEL - INSTALAÇÃO ELÉTRICA/ELETRIFICAÇÃO E ILUMINAÇÃO EXTERNA	UN	1,0000000	40,48	40,48	
			MO sem LS =>	20,26	LS =>	0,00	MO com LS =>	20,26
			Valor do BDI =>	13,27			Valor com BDI =>	63,81
			Quant. =>		11,0000000	Preço Total =>		701,91

2.8.4	Código Banco	Descrição	Tipo	Und	Quant.	Valor Unit	Total	
Composição	91844 SINAPI	ELETRODUTO FLEXÍVEL CORRUGADO, PVC, DN 25 MM (3/4"), PARA CIRCUITOS TERMINAIS, INSTALADO EM LAJE - FORNECIMENTO E INSTALAÇÃO. AF_12/2015	INEL - INSTALAÇÃO ELÉTRICA/ELETRIFICAÇÃO E ILUMINAÇÃO EXTERNA	M	1,0000000	6,05	6,05	
Composição Auxiliar	88247 SINAPI	AUXILIAR DE ELETRICISTA COM ENCARGOS COMPLEMENTARES	SEDI - SERVIÇOS DIVERSOS	H	0,0710000	18,07	1,28	
Composição Auxiliar	88264 SINAPI	ELETRICISTA COM ENCARGOS COMPLEMENTARES	SEDI - SERVIÇOS DIVERSOS	H	0,0710000	22,97	1,63	
Insumo	00002688 SINAPI	ELETRODUTO PVC FLEXIVEL CORRUGADO, COR AMARELA, DE 25 MM	Material	M	1,1000000	2,81	3,09	
Insumo	00043132 SINAPI	ARAME RECOZIDO 16 BWG, D = 1,65 MM (0,016 KG/M) OU 18 BWG, D = 1,25 MM (0,01 KG/M)	Material	KG	0,0018000	27,90	0,05	
			MO sem LS =>	2,05	LS =>	0,00	MO com LS =>	2,05
			Valor do BDI =>	1,58			Valor com BDI =>	7,63
			Quant. =>		17,0000000	Preço Total =>		129,71

2.8.5	Código Banco	Descrição	Tipo	Und	Quant.	Valor Unit	Total	
Composição	91927 SINAPI	CABO DE COBRE FLEXÍVEL ISOLADO, 2,5 MM², ANTI-CHAMA 0,6/1,0 KV, PARA CIRCUITOS TERMINAIS - FORNECIMENTO E INSTALAÇÃO. AF_12/2015	INEL - INSTALAÇÃO ELÉTRICA/ELETRIFICAÇÃO E ILUMINAÇÃO EXTERNA	M	1,0000000	4,43	4,43	
Composição Auxiliar	88247 SINAPI	AUXILIAR DE ELETRICISTA COM ENCARGOS COMPLEMENTARES	SEDI - SERVIÇOS DIVERSOS	H	0,0290000	18,07	0,52	
Composição Auxiliar	88264 SINAPI	ELETRICISTA COM ENCARGOS COMPLEMENTARES	SEDI - SERVIÇOS DIVERSOS	H	0,0290000	22,97	0,66	
Insumo	00001022 SINAPI	CABO DE COBRE, FLEXIVEL, CLASSE 4 OU 5, ISOLACAO EM PVC/A, ANTICHAMA BWF-B, COBERTURA PVC-ST1, ANTICHAMA BWF-B, 1 CONDUTOR, 0,6/1 KV, SECAO NOMINAL 2,5 MM2	Material	M	1,2434000	2,55	3,17	
Insumo	00021127 SINAPI	FITA ISOLANTE ADESIVA ANTICHAMA, USO ATE 750 V, EM ROLO DE 19 MM X 5 M	Material	UN	0,0094000	9,54	0,08	
			MO sem LS =>	0,83	LS =>	0,00	MO com LS =>	0,83
			Valor do BDI =>	1,16			Valor com BDI =>	5,59
			Quant. =>		290,0000000	Preço Total =>		1.621,10

2.8.6	Código Banco	Descrição	Tipo	Und	Quant.	Valor Unit	Total
Composição	91925 SINAPI	CABO DE COBRE FLEXÍVEL ISOLADO, 1,5 MM², ANTI-CHAMA 0,6/1,0 KV, PARA CIRCUITOS TERMINAIS - FORNECIMENTO E INSTALAÇÃO. AF_12/2015	INEL - INSTALAÇÃO ELÉTRICA/ELETRIFICAÇÃO E ILUMINAÇÃO EXTERNA	M	1,0000000	3,28	3,28
Composição Auxiliar	88247 SINAPI	AUXILIAR DE ELETRICISTA COM ENCARGOS COMPLEMENTARES	SEDI - SERVIÇOS DIVERSOS	H	0,0230000	18,07	0,41
Composição Auxiliar	88264 SINAPI	ELETRICISTA COM ENCARGOS COMPLEMENTARES	SEDI - SERVIÇOS DIVERSOS	H	0,0230000	22,97	0,52
Insumo	00000993 SINAPI	CABO DE COBRE, FLEXIVEL, CLASSE 4 OU 5, ISOLACAO EM PVC/A, ANTICHAMA BWF-B, COBERTURA PVC-ST1, ANTICHAMA BWF-B, 1 CONDUTOR, 0,6/1 KV, SECAO NOMINAL 1,5 MM2	Material	M	1,2434000	1,83	2,27

PREFEITURA MUNICIPAL DE MOREILÂNDIA-PE

Insumo	00021127 SINAPI	FITA ISOLANTE ADESIVA ANTICHAMA, USO ATE 750 V, EM ROLO DE 19 MM X 5 M	Material	UN	0,0094000	9,54	0,08	
			MO sem LS =>	0,65	LS =>	0,00	MO com LS =>	0,65
			Valor do BDI =>	0,86			Valor com BDI =>	4,14
				Quant. =>	28,0000000	Preço Total =>		115,92
2.8.7	Código Banco	Descrição	Tipo	Und	Quant.	Valor Unit	Total	
Composição	101876 SINAPI	QUADRO DE DISTRIBUIÇÃO DE ENERGIA EM PVC, DE EMBUTIR, SEM BARRAMENTO, PARA 6 DISJUNTORES - FORNECIMENTO E INSTALAÇÃO. AF_10/2020	INEL - INSTALAÇÃO ELÉTRICA/ELETRIFICAÇÃO E ILUMINAÇÃO EXTERNA	UN	1,0000000	94,62	94,62	
Composição Auxiliar	87367 SINAPI	ARGAMASSA TRAÇO 1:1:8 (EM VOLUME DE CIMENTO, CAL E AREIA MÉDIA ÚMIDA) PARA EMBOÇO/MASSA ÚNICA/ASSENTAMENTO DE ALVENARIA DE VEDAÇÃO, PREPARO MANUAL. AF_08/2019	SEDI - SERVIÇOS DIVERSOS	m²	0,0044000	703,93	3,06	
Composição Auxiliar	88247 SINAPI	AUXILIAR DE ELETRICISTA COM ENCARGOS COMPLEMENTARES	SEDI - SERVIÇOS DIVERSOS	H	0,3259000	18,07	5,88	
Composição Auxiliar	88264 SINAPI	ELETRICISTA COM ENCARGOS COMPLEMENTARES	SEDI - SERVIÇOS DIVERSOS	H	0,3259000	22,97	7,48	
Insumo	00039795 SINAPI	QUADRO DE DISTRIBUIÇÃO, SEM BARRAMENTO, EM PVC, DE EMBUTIR, PARA 6 DISJUNTORES NEMA OU 8 DISJUNTORES DIN	Material	UN	1,0000000	78,17	78,17	
			MO sem LS =>	10,06	LS =>	0,00	MO com LS =>	10,06
			Valor do BDI =>	24,85			Valor com BDI =>	119,47
				Quant. =>	1,0000000	Preço Total =>		119,47
2.8.8	Código Banco	Descrição	Tipo	Und	Quant.	Valor Unit	Total	
Composição	101890 SINAPI	DISJUNTOR MONOPOLAR TIPO NEMA, CORRENTE NOMINAL DE 10 ATÉ 30A - FORNECIMENTO E INSTALAÇÃO. AF_10/2020	INEL - INSTALAÇÃO ELÉTRICA/ELETRIFICAÇÃO E ILUMINAÇÃO EXTERNA	UN	1,0000000	18,86	18,86	
Composição Auxiliar	88247 SINAPI	AUXILIAR DE ELETRICISTA COM ENCARGOS COMPLEMENTARES	SEDI - SERVIÇOS DIVERSOS	H	0,0663000	18,07	1,19	
Composição Auxiliar	88264 SINAPI	ELETRICISTA COM ENCARGOS COMPLEMENTARES	SEDI - SERVIÇOS DIVERSOS	H	0,0663000	22,97	1,52	
Insumo	00001571 SINAPI	TERMINAL A COMPRESSAO EM COBRE ESTANHADO PARA CABO 4 MM2, 1 FURO E 1 COMPRESSAO, PARA PARAFUSO DE FIXACAO M5	Material	UN	1,0000000	1,45	1,45	
Insumo	00002370 SINAPI	DISJUNTOR TIPO NEMA, MONOPOLAR 10 ATE 30A, TENSAO MAXIMA DE 240 V	Material	UN	1,0000000	14,70	14,70	
			MO sem LS =>	1,91	LS =>	0,00	MO com LS =>	1,91
			Valor do BDI =>	4,95			Valor com BDI =>	23,81
				Quant. =>	3,0000000	Preço Total =>		71,43
2.8.9	Código Banco	Descrição	Tipo	Und	Quant.	Valor Unit	Total	
Composição	C3575 SEINFRA	HASTE DE FERRO GALVANIZADO 1.20m PARA ATERRAMENTO - PADRÃO POPULAR	OUTROS ELEMENTOS	UN	1,0000000	31,88	31,88	
Insumo	10042 SEINFRA	AJUDANTE DE ELETRICISTA	Mão de Obra	H	0,5000000	16,77	8,38	
Insumo	12312 SEINFRA	ELETRICISTA	Mão de Obra	H	0,5000000	20,77	10,38	
Insumo	18127 SEINFRA	HASTE DE FERRO GALVANIZADO 1,20 M PARA ATERRAMENTO (PADRÃO MUTIRÃO)	Material	UN	1,0000000	13,12	13,12	
			MO sem LS =>	18,76	LS =>	0,00	MO com LS =>	18,76
			Valor do BDI =>	8,37			Valor com BDI =>	40,25
				Quant. =>	1,0000000	Preço Total =>		40,25
2.9		INSTALAÇÕES HIDRÁULICAS E SANITÁRIAS					34.281,04	
2.9.1	Código Banco	Descrição	Tipo	Und	Quant.	Valor Unit	Total	
Composição	86888 SINAPI	VASO SANITÁRIO SIFONADO COM CAIXA ACOPLADA LOUÇA BRANCA - FORNECIMENTO E INSTALAÇÃO. AF_01/2020	INHI - INSTALAÇÕES HIDROSANITÁRIAS	UN	1,0000000	446,12	446,12	
Composição Auxiliar	88267 SINAPI	ENCANADOR OU BOMBEIRO HIDRÁULICO COM ENCARGOS COMPLEMENTARES	SEDI - SERVIÇOS DIVERSOS	H	0,7791000	21,97	17,11	
Composição Auxiliar	88316 SINAPI	SERVENTE COM ENCARGOS COMPLEMENTARES	SEDI - SERVIÇOS DIVERSOS	H	0,4384000	18,42	8,07	
Insumo	00004384 SINAPI	PARAFUSO NIQUELADO COM ACABAMENTO CROMADO PARA FIXAR PEÇA SANITARIA, INCLUI PORCA CEGA, ARRUELA E BUCHA DE NYLON TAMANHO S-10	Material	UN	2,0000000	29,51	59,02	
Insumo	00008138 SINAPI	ANEL DE VEDAÇÃO, PVC FLEXIVEL, 100 MM, PARA SAIDA DE BACIA / VASO SANITARIO	Material	UN	1,0000000	9,51	9,51	
Insumo	00010422 SINAPI	BACIA SANITARIA (VASO) COM CAIXA ACOPLADA, SIFAO APARENTE, DE LOUÇA BRANCA (SEM ASSENTO)	Material	UN	1,0000000	342,06	342,06	
Insumo	00037329 SINAPI	REJUNTE EPOXI, QUALQUER COR	Material	KG	0,0881000	117,49	10,35	
			MO sem LS =>	18,44	LS =>	0,00	MO com LS =>	18,44
			Valor do BDI =>	117,19			Valor com BDI =>	563,31
				Quant. =>	8,0000000	Preço Total =>		4.506,48
2.9.2	Código Banco	Descrição	Tipo	Und	Quant.	Valor Unit	Total	
Composição	89495 SINAPI	RALO SIFONADO, PVC, DN 100 X 40 MM, JUNTA SOLDÁVEL, FORNECIDO E INSTALADO EM RAMAIS DE ENCAMINHAMENTO DE ÁGUA PLUVIAL. AF_08/2022	INHI - INSTALAÇÕES HIDROSANITÁRIAS	UN	1,0000000	15,15	15,15	
Composição Auxiliar	88248 SINAPI	AUXILIAR DE ENCANADOR OU BOMBEIRO HIDRÁULICO COM ENCARGOS COMPLEMENTARES	SEDI - SERVIÇOS DIVERSOS	H	0,1119000	17,63	1,99	
Composição Auxiliar	88267 SINAPI	ENCANADOR OU BOMBEIRO HIDRÁULICO COM ENCARGOS COMPLEMENTARES	SEDI - SERVIÇOS DIVERSOS	H	0,1119000	21,97	2,45	
Insumo	00000122 SINAPI	ADESIVO PLASTICO PARA PVC, FRASCO COM 750* GR	Material	UN	0,0049000	57,70	0,28	
Insumo	00011741 SINAPI	RALO SIFONADO CILINDRICO, PVC, 100 X 40 MM, COM GRELHA REDONDA BRANCA	Material	UN	1,0000000	9,91	9,91	
Insumo	00020083 SINAPI	SOLUCAO PREPARADORA / LIMPADORA PARA PVC, FRASCO COM 1000 CM3	Material	UN	0,0075000	55,38	0,49	
Insumo	00038383 SINAPI	LIXA D'AGUA EM FOLHA, GRAO 100	Material	UN	0,0130000	2,44	0,03	
			MO sem LS =>	3,24	LS =>	0,00	MO com LS =>	3,24
			Valor do BDI =>	3,97			Valor com BDI =>	19,12
				Quant. =>	7,0000000	Preço Total =>		133,84
2.9.3	Código Banco	Descrição	Tipo	Und	Quant.	Valor Unit	Total	
Composição	100849 SINAPI	ASSENTO SANITÁRIO CONVENCIONAL - FORNECIMENTO E INSTALACAO. AF_01/2020	INHI - INSTALAÇÕES HIDROSANITÁRIAS	UN	1,0000000	34,16	34,16	
Composição Auxiliar	88267 SINAPI	ENCANADOR OU BOMBEIRO HIDRÁULICO COM ENCARGOS COMPLEMENTARES	SEDI - SERVIÇOS DIVERSOS	H	0,1536000	21,97	3,37	
Composição Auxiliar	88316 SINAPI	SERVENTE COM ENCARGOS COMPLEMENTARES	SEDI - SERVIÇOS DIVERSOS	H	0,0484000	18,42	0,89	
Insumo	00000377 SINAPI	ASSENTO SANITARIO DE PLASTICO, TIPO CONVENCIONAL	Material	UN	1,0000000	29,90	29,90	
			MO sem LS =>	3,15	LS =>	0,00	MO com LS =>	3,15

PREFEITURA MUNICIPAL DE MOREILÂNDIA-PE

		Valor do BDI =>		8,97	Quant. =>	8,0000000	Valor com BDI =>	43,13
							Preço Total =>	345,04
2.9.4	Código Banco	Descrição	Tipo	Und	Quant.	Valor Unit	Total	
Composição	89711 SINAPI	TUBO PVC, SERIE NORMAL, ESGOTO PREDIAL, DN 40 MM, FORNECIDO E INSTALADO EM RAMAL DE DESCARGA OU RAMAL DE ESGOTO SANITÁRIO. AF_08/2022	INHI - INSTALAÇÕES HIDROSANITÁRIAS	M	1,0000000	18,58	18,58	
Composição Auxiliar	88248 SINAPI	AUXILIAR DE ENCANADOR OU BOMBEIRO HIDRÁULICO COM ENCARGOS COMPLEMENTARES	SEDI - SERVIÇOS DIVERSOS	H	0,2930000	17,83	5,22	
Composição Auxiliar	88267 SINAPI	ENCANADOR OU BOMBEIRO HIDRÁULICO COM ENCARGOS COMPLEMENTARES	SEDI - SERVIÇOS DIVERSOS	H	0,2930000	21,97	6,43	
Insumo	00009835 SINAPI	TUBO PVC SERIE NORMAL, DN 40 MM, PARA ESGOTO PREDIAL (NBR 5888)	Material	M	1,0549000	6,55	6,90	
Insumo	00038383 SINAPI	LIXA D'AGUA EM FOLHA, GRAO 100	Material	UN	0,0163000	2,44	0,03	
		MO sem LS =>	8,51	LS =>	0,00	MO com LS =>	8,51	
		Valor do BDI =>	4,88			Valor com BDI =>	23,46	
				Quant. =>	12,7000000	Preço Total =>	297,94	
2.9.5	Código Banco	Descrição	Tipo	Und	Quant.	Valor Unit	Total	
Composição	C1950 SEINFRA	PONTO SANITÁRIO, MATERIAL E EXECUÇÃO	OUTROS ELEMENTOS	PT	1,0000000	193,18	193,18	
Insumo	10043 SEINFRA	AJUDANTE DE ENCANADOR	Mão de Obra	H	3,0000000	18,77	50,31	
Insumo	10108 SEINFRA	AREIA GROSSA	Material	m³	0,0040000	74,72	0,29	
Insumo	10441 SEINFRA	CAL HIDRATADA	Material	KG	3,0000000	1,10	3,30	
Insumo	10805 SEINFRA	CIMENTO PORTLAND	Material	KG	3,0000000	0,56	1,68	
Insumo	11282 SEINFRA	JOELHO PVC PARA ESGOTO DE 100MM	Material	UN	1,0000000	6,16	6,16	
Insumo	11283 SEINFRA	JOELHO PVC PARA ESGOTO DE 40MM	Material	UN	2,0000000	1,39	2,78	
Insumo	11284 SEINFRA	JOELHO PVC PARA ESGOTO DE 50MM	Material	UN	1,0000000	1,86	1,86	
Insumo	12012 SEINFRA	TE PVC PARA ESGOTO DE 100MM (4")	Material	UN	1,0000000	11,83	11,83	
Insumo	12013 SEINFRA	TE PVC PARA ESGOTO DE 40MM (1 1/2")	Material	UN	1,0000000	2,39	2,39	
Insumo	12193 SEINFRA	TUBO PVC ESGOTO DE 100MM (4") - (NBR 5888)	Material	M	0,3300000	10,84	3,57	
Insumo	12194 SEINFRA	TUBO PVC ESGOTO DE 40MM (1 1/2") - (NBR 5888)	Material	M	1,5000000	3,91	5,86	
Insumo	12195 SEINFRA	TUBO PVC ESGOTO DE 50MM (2") - (NBR 5888)	Material	M	0,5000000	6,65	3,32	
Insumo	12320 SEINFRA	ENCANADOR	Mão de Obra	H	3,0000000	20,32	60,96	
Insumo	12543 SEINFRA	SERVENTE	Mão de Obra	H	2,5000000	15,55	38,87	
		MO sem LS =>	150,14	LS =>	0,00	MO com LS =>	150,14	
		Valor do BDI =>	50,74			Valor com BDI =>	243,92	
				Quant. =>	8,0000000	Preço Total =>	1.951,36	
2.9.6	Código Banco	Descrição	Tipo	Und	Quant.	Valor Unit	Total	
Composição	89726 SINAPI	JOELHO 45 GRAUS, PVC, SERIE NORMAL, ESGOTO PREDIAL, DN 40 MM, JUNTA SOLDÁVEL, FORNECIDO E INSTALADO EM RAMAL DE DESCARGA OU RAMAL DE ESGOTO SANITÁRIO. AF_08/2022	INHI - INSTALAÇÕES HIDROSANITÁRIAS	UN	1,0000000	8,96	8,96	
Composição Auxiliar	88248 SINAPI	AUXILIAR DE ENCANADOR OU BOMBEIRO HIDRÁULICO COM ENCARGOS COMPLEMENTARES	SEDI - SERVIÇOS DIVERSOS	H	0,1270000	17,83	2,28	
Composição Auxiliar	88267 SINAPI	ENCANADOR OU BOMBEIRO HIDRÁULICO COM ENCARGOS COMPLEMENTARES	SEDI - SERVIÇOS DIVERSOS	H	0,1270000	21,97	2,79	
Insumo	00000122 SINAPI	ADESIVO PLASTICO PARA PVC, FRASCO COM "850" GR	Material	UN	0,0099000	57,70	0,57	
Insumo	00003516 SINAPI	JOELHO PVC, SOLDAVEL, BB, 45 GRAUS, DN 40 MM, PARA ESGOTO PREDIAL	Material	UN	1,0000000	2,35	2,35	
Insumo	00020083 SINAPI	SOLUCAO PREPARADORA / LIMPADORA PARA PVC, FRASCO COM 1000 CM3	Material	UN	0,0150000	65,38	0,98	
Insumo	00038383 SINAPI	LIXA D'AGUA EM FOLHA, GRAO 100	Material	UN	0,0071000	2,44	0,01	
		MO sem LS =>	3,68	LS =>	0,00	MO com LS =>	3,68	
		Valor do BDI =>	2,35			Valor com BDI =>	11,31	
				Quant. =>	8,0000000	Preço Total =>	90,48	
2.9.7	Código Banco	Descrição	Tipo	Und	Quant.	Valor Unit	Total	
Composição	89782 SINAPI	TE, PVC, SERIE NORMAL, ESGOTO PREDIAL, DN 40 X 40 MM, JUNTA SOLDÁVEL, FORNECIDO E INSTALADO EM RAMAL DE DESCARGA OU RAMAL DE ESGOTO SANITÁRIO. AF_08/2022	INHI - INSTALAÇÕES HIDROSANITÁRIAS	UN	1,0000000	12,76	12,76	
Composição Auxiliar	88248 SINAPI	AUXILIAR DE ENCANADOR OU BOMBEIRO HIDRÁULICO COM ENCARGOS COMPLEMENTARES	SEDI - SERVIÇOS DIVERSOS	H	0,1693000	17,83	3,01	
Composição Auxiliar	88267 SINAPI	ENCANADOR OU BOMBEIRO HIDRÁULICO COM ENCARGOS COMPLEMENTARES	SEDI - SERVIÇOS DIVERSOS	H	0,1693000	21,97	3,71	
Insumo	00000122 SINAPI	ADESIVO PLASTICO PARA PVC, FRASCO COM "850" GR	Material	UN	0,0148000	57,70	0,85	
Insumo	00007116 SINAPI	TE PVC SOLDAVEL, BBB, 90 GRAUS, DN 40 MM, PARA ESGOTO SECUNDARIO PREDIAL	Material	UN	1,0000000	3,70	3,70	
Insumo	00020083 SINAPI	SOLUCAO PREPARADORA / LIMPADORA PARA PVC, FRASCO COM 1000 CM3	Material	UN	0,0225000	65,38	1,47	
Insumo	00038383 SINAPI	LIXA D'AGUA EM FOLHA, GRAO 100	Material	UN	0,0107000	2,44	0,02	
		MO sem LS =>	4,92	LS =>	0,00	MO com LS =>	4,92	
		Valor do BDI =>	3,35			Valor com BDI =>	16,11	
				Quant. =>	3,0000000	Preço Total =>	48,33	
2.9.8	Código Banco	Descrição	Tipo	Und	Quant.	Valor Unit	Total	
Composição	102264 SINAPI	TUBO DE PVC BRANCO PARA REDE COLETORA DE ESGOTO CONDOMINIAL DE PAREDE MACIÇA, DN 100 MM, JUNTA ELÁSTICA - FORNECIMENTO E ASSENTAMENTO. AF_01/2021	ASTU - ASSENTAMENTO DE TUBOS E PECAS	M	1,0000000	20,05	20,05	
Composição Auxiliar	88246 SINAPI	ASSENTADOR DE TUBOS COM ENCARGOS COMPLEMENTARES	SEDI - SERVIÇOS DIVERSOS	H	0,0752800	26,26	1,97	
Composição Auxiliar	88316 SINAPI	SERVENTE COM ENCARGOS COMPLEMENTARES	SEDI - SERVIÇOS DIVERSOS	H	0,0752800	18,42	1,38	
Insumo	00000303 SINAPI	ANEL BORRACHA, PARA TUBO PVC, REDE COLETOR ESGOTO, DN 100 MM (NBR 7362)	Material	UN	0,1667000	4,43	0,73	
Insumo	00009836 SINAPI	TUBO PVC SERIE NORMAL, DN 100 MM, PARA ESGOTO PREDIAL (NBR 5888)	Material	M	1,0500000	14,99	15,73	

PREFEITURA MUNICIPAL DE MOREILÂNDIA-PE

Insumo	00020078 SINAPI	PASTA LUBRIFICANTE PARA TUBOS E CONEXOES COM JUNTA ELASTICA, EMBALAGEM DE *400* GR (USO EM PVC, ACO, POLIETILENO E OUTROS)	Material	UN	0,0104200	23,81	0,24	
			MO sem LS =>	2,55	LS =>	0,00	MO com LS =>	2,55
			Valor do BDI =>	5,26			Valor com BDI =>	25,31
					Quant. =>	10,0000000	Preço Total =>	253,10
2.9.9	Código Banco	Descrição	Tipo	Und	Quant.	Valor Unit	Total	
Composição	100858 SINAPI	MICTÓRIO SIFONADO LOUÇA BRANCA PADRÃO MÉDIO FORNECIMENTO E INSTALAÇÃO. AF_01/2020	INHI - INSTALAÇÕES HIDROS SANITÁRIAS	UN	1,0000000	682,53	682,53	
Composição Auxiliar	88287 SINAPI	ENCANADOR OU BOMBEIRO HIDRÁULICO COM ENCARGOS COMPLEMENTARES	SEDI - SERVIÇOS DIVERSOS	H	1,0090000	21,97	22,16	
Composição Auxiliar	88316 SINAPI	SERVENTE COM ENCARGOS COMPLEMENTARES	SEDI - SERVIÇOS DIVERSOS	H	0,3179000	18,42	5,85	
Insumo	00003146 SINAPI	FITA VEDA ROSCA EM ROLOS DE 18 MM X 10 M (L X C)	Material	UN	0,0385000	3,00	0,10	
Insumo	00004351 SINAPI	PARAFUSO NIQUELADO 3 1/2" COM ACABAMENTO CROMADO PARA FIXAR PEÇA SANITARIA, INCLUI PORCA CEGA, ARRUELA E BUCHA DE NYLON TAMANHO S-8	Material	UN	2,0000000	21,88	43,76	
Insumo	00006142 SINAPI	CONJUNTO DE LIGACAO PARA BACIA SANITARIA AJUSTAVEL, EM PLASTICO BRANCO, COM TUBO, CANOPLA E ESPUDE	Material	UN	1,0000000	8,11	8,11	
Insumo	00010432 SINAPI	MICTORIO INDIVIDUAL, SIFONADO, LOUCA BRANCA, SEM COMPLEMENTOS	Material	UN	1,0000000	318,61	318,61	
Insumo	00021112 SINAPI	VALVULA DE DESCARGA EM METAL CROMADO PARA MICTORIO COM ACIONAMENTO POR PRESSAO E FECHAMENTO AUTOMATICO	Material	UN	1,0000000	283,94	283,94	
			MO sem LS =>	20,73	LS =>	0,00	MO com LS =>	20,73
			Valor do BDI =>	179,30			Valor com BDI =>	861,83
					Quant. =>	2,0000000	Preço Total =>	1.723,66
2.9.10	Código Banco	Descrição	Tipo	Und	Quant.	Valor Unit	Total	
Composição	89957 SINAPI	PONTO DE CONSUMO TERMINAL DE ÁGUA FRIA (SUBRAMAL) COM TUBULAÇÃO DE PVC, DN 25 MM, INSTALADO EM RAMAL DE ÁGUA, INCLUSOS RASGO E CHUMBAMENTO EM ALVENARIA. AF_12/2014	INHI - INSTALAÇÕES HIDROS SANITÁRIAS	UN	1,0000000	124,88	124,88	
Composição Auxiliar	89356 SINAPI	TUBO, PVC, SOLDÁVEL, DN 25MM, INSTALADO EM RAMAL OU SUB-RAMAL DE ÁGUA - FORNECIMENTO E INSTALAÇÃO. AF_06/2022	INHI - INSTALAÇÕES HIDROS SANITÁRIAS	M	2,1400000	19,94	42,67	
Composição Auxiliar	89362 SINAPI	JOELHO 90 GRAUS, PVC, SOLDÁVEL, DN 25MM, INSTALADO EM RAMAL OU SUB-RAMAL DE ÁGUA - FORNECIMENTO E INSTALAÇÃO. AF_06/2022	INHI - INSTALAÇÕES HIDROS SANITÁRIAS	UN	1,1800000	7,81	9,21	
Composição Auxiliar	89366 SINAPI	JOELHO 90 GRAUS COM BUCHA DE LATÃO, PVC, SOLDÁVEL, DN 25MM, X 3/4 INSTALADO EM RAMAL OU SUB-RAMAL DE ÁGUA - FORNECIMENTO E INSTALAÇÃO. AF_06/2022	INHI - INSTALAÇÕES HIDROS SANITÁRIAS	UN	1,0000000	15,06	15,06	
Composição Auxiliar	89395 SINAPI	TE, PVC, SOLDÁVEL, DN 25MM, INSTALADO EM RAMAL OU SUB-RAMAL DE ÁGUA - FORNECIMENTO E INSTALAÇÃO. AF_06/2022	INHI - INSTALAÇÕES HIDROS SANITÁRIAS	UN	0,8900000	10,85	9,55	
Composição Auxiliar	90443 SINAPI	RASGO EM ALVENARIA PARA RAMAIS/ DISTRIBUIÇÃO COM DIAMETROS MENORES OU IGUAIS A 40 MM. AF_05/2015	INHI - INSTALAÇÕES HIDROS SANITÁRIAS	M	2,1400000	11,10	23,75	
Composição Auxiliar	90486 SINAPI	CHUMBAMENTO LINEAR EM ALVENARIA PARA RAMAIS/DISTRIBUIÇÃO COM DIAMETROS MENORES OU IGUAIS A 40 MM. AF_05/2015	INHI - INSTALAÇÕES HIDROS SANITÁRIAS	M	2,1400000	11,47	24,54	
			MO sem LS =>	71,98	LS =>	0,00	MO com LS =>	71,98
			Valor do BDI =>	32,80			Valor com BDI =>	157,68
					Quant. =>	16,0000000	Preço Total =>	2.522,88
2.9.11	Código Banco	Descrição	Tipo	Und	Quant.	Valor Unit	Total	
Composição	89351 SINAPI	REGISTRO DE PRESSÃO BRUTO, LATÃO, ROSCÁVEL, 3/4	INHI - INSTALAÇÕES HIDROS SANITÁRIAS	UN	1,0000000	33,06	33,06	
Composição Auxiliar	88248 SINAPI	AUXILIAR DE ENCANADOR OU BOMBEIRO HIDRÁULICO COM ENCARGOS COMPLEMENTARES	SEDI - SERVIÇOS DIVERSOS	H	0,1102000	17,83	1,96	
Composição Auxiliar	88287 SINAPI	ENCANADOR OU BOMBEIRO HIDRÁULICO COM ENCARGOS COMPLEMENTARES	SEDI - SERVIÇOS DIVERSOS	H	0,1102000	21,97	2,42	
Insumo	00003148 SINAPI	FITA VEDA ROSCA EM ROLOS DE 18 MM X 50 M (L X C)	Material	UN	0,0108000	11,06	0,11	
Insumo	00011753 SINAPI	REGISTRO PRESSAO BRUTO EM LATÃO FORJADO, BITOLA 3/4 * (REF 1400)	Material	UN	1,0000000	28,57	28,57	
			MO sem LS =>	3,20	LS =>	0,00	MO com LS =>	3,20
			Valor do BDI =>	8,68			Valor com BDI =>	41,74
					Quant. =>	3,0000000	Preço Total =>	125,22
2.9.12	Código Banco	Descrição	Tipo	Und	Quant.	Valor Unit	Total	
Composição	C0797 SEINFRA	CHUVEIRO PLÁSTICO (INSTALADO)	LOUÇAS, METAIS E ACESSÓRIOS	UN	1,0000000	10,32	10,32	
Insumo	10796 SEINFRA	CHUVEIRO PLASTICO	Material	UN	1,0000000	5,15	5,15	
Insumo	11180 SEINFRA	FITA DE VEDAÇÃO	Material	M	0,3500000	0,28	0,09	
Insumo	12320 SEINFRA	ENCANADOR	Mão de Obra	H	0,2500000	20,32	5,08	
			MO sem LS =>	5,08	LS =>	0,00	MO com LS =>	5,08
			Valor do BDI =>	2,71			Valor com BDI =>	13,03
					Quant. =>	2,0000000	Preço Total =>	26,06
2.9.13	Código Banco	Descrição	Tipo	Und	Quant.	Valor Unit	Total	
Composição	86942 SINAPI	LAVATÓRIO LOUÇA BRANCA SUSPENSO, 29,5 X 39CM OU EQUIVALENTE, PADRÃO POPULAR, INCLUSO SIFÃO TIPO GARRAFA EM PVC, VÁLVULA E ENGATE FLEXÍVEL 30CM EM PLÁSTICO E TORNEIRA CROMADA DE MESA, PADRÃO POPULAR - FORNECIMENTO E INSTALAÇÃO. AF_01/2020	INHI - INSTALAÇÕES HIDROS SANITÁRIAS	UN	1,0000000	250,09	250,09	
Composição Auxiliar	88879 SINAPI	VÁLVULA EM PLÁSTICO 1 PARA PIA, TANQUE OU LAVATÓRIO, COM OU SEM LADRÃO - FORNECIMENTO E INSTALAÇÃO. AF_01/2020	INHI - INSTALAÇÕES HIDROS SANITÁRIAS	UN	1,0000000	8,73	8,73	
Composição Auxiliar	88882 SINAPI	SIFÃO DO TIPO GARRAFA/COPO EM PVC 1.1/4 X 1.1/2 - FORNECIMENTO E INSTALAÇÃO. AF_01/2020	INHI - INSTALAÇÕES HIDROS SANITÁRIAS	UN	1,0000000	20,98	20,98	
Composição Auxiliar	88884 SINAPI	ENGATE FLEXÍVEL EM PLÁSTICO BRANCO, 1/2 X 30CM - FORNECIMENTO E INSTALAÇÃO. AF_01/2020	INHI - INSTALAÇÕES HIDROS SANITÁRIAS	UN	1,0000000	9,67	9,67	
Composição Auxiliar	86904 SINAPI	LAVATÓRIO LOUÇA BRANCA SUSPENSO, 29,5 X 39CM OU EQUIVALENTE, PADRÃO POPULAR - FORNECIMENTO E INSTALAÇÃO. AF_01/2020	INHI - INSTALAÇÕES HIDROS SANITÁRIAS	UN	1,0000000	142,15	142,15	
Composição Auxiliar	86906 SINAPI	TORNEIRA CROMADA DE MESA, 1/2 OU 3/4, PARA LAVATÓRIO, PADRÃO POPULAR - FORNECIMENTO E INSTALAÇÃO. AF_01/2020	INHI - INSTALAÇÕES HIDROS SANITÁRIAS	UN	1,0000000	68,56	68,56	
			MO sem LS =>	19,18	LS =>	0,00	MO com LS =>	19,18
			Valor do BDI =>	65,69			Valor com BDI =>	315,78
					Quant. =>	2,0000000	Preço Total =>	631,56

PREFEITURA MUNICIPAL DE MOREILÂNDIA-PE

	Código Banco	Descrição	Tipo	Und	Quant.	Valor Unit	Total
Insumo	0000096 SINAPI	ADAPTADOR PVC SOLDÁVEL, COM FLANGE E ANEL DE VEDAÇÃO, 25 MM X 3/4", PARA CAIXA D'ÁGUA	Material	UN	1,0000000	13,08	13,08
			MO sem LS =>		0,00	MO com LS =>	0,00
			Valor do BDI =>		3,43	Valor com BDI =>	16,51
			Quant. =>		2,0000000	Preço Total =>	33,02
2.9.16	Código Banco	Descrição	Tipo	Und	Quant.	Valor Unit	Total
Composição	86901 SINAPI	CUBA DE EMBUTIR OVAL EM LOUÇA BRANCA, 35 X 50CM OU EQUIVALENTE - FORNECIMENTO E INSTALAÇÃO. AF_01/2020	INHI - INSTALAÇÕES HIDROSANITÁRIAS	UN	1,0000000	138,97	138,97
Composição Auxiliar	88274 SINAPI	MARMORISTA/GRANITEIRO COM ENCARGOS COMPLEMENTARES	SEDI - SERVIÇOS DIVERSOS	H	0,8458000	22,80	19,11
Composição Auxiliar	88316 SINAPI	SERVENTE COM ENCARGOS COMPLEMENTARES	SEDI - SERVIÇOS DIVERSOS	H	0,2685000	18,42	4,90
Insumo	00004823 SINAPI	MASSA PLÁSTICA PARA MARMORE/GRANITO	Material	KG	0,5271000	54,79	28,87
Insumo	00020269 SINAPI	LAVATORIO / CUBA DE EMBUTIR, OVAL, DE LOUCA BRANCA, SEM LADRÃO, DIMENSÕES 50 X 35" CM (L X C)	Material	UN	1,0000000	86,09	86,09
			MO sem LS =>		17,34	MO com LS =>	17,34
			Valor do BDI =>		36,50	Valor com BDI =>	175,47
			Quant. =>		6,0000000	Preço Total =>	1.052,82
2.9.17	Código Banco	Descrição	Tipo	Und	Quant.	Valor Unit	Total
Insumo	00034640 SINAPI	CAIXA D'ÁGUA EM POLIETILENO 2000 LITROS, COM TAMPA	Material	UN	1,0000000	1.073,49	1.073,49
			MO sem LS =>		0,00	MO com LS =>	0,00
			Valor do BDI =>		282,00	Valor com BDI =>	1.355,49
			Quant. =>		2,0000000	Preço Total =>	2.710,98
2.9.18	Código Banco	Descrição	Tipo	Und	Quant.	Valor Unit	Total
Composição	C4065 SEINFRA	GRANITO POLIDO E=2cm, CINZA, ARGAMASSA DE CIMENTO E AREIA 1:4, C/ REJUNTAMENTO	PISOS INTERNOS	m²	1,0000000	305,58	305,58
Composição Auxiliar	C0171 SEINFRA	ARGAMASSA DE CIMENTO E AREIA SPEN. TRAÇO 1:4	ARGAMASSA DE CIMENTO	m³	0,0250000	441,98	11,04
Insumo	10805 SEINFRA	CIMENTO PORTLAND	Material	KG	2,6000000	0,56	1,45
Insumo	11659 SEINFRA	GRANITO POLIDO CINZA E=2cm	Material	m²	1,0500000	222,64	233,77
Insumo	12391 SEINFRA	PEDREIRO	Mão de Obra	H	1,5000000	20,77	31,15
Insumo	12543 SEINFRA	SERVENTE	Mão de Obra	H	1,7500000	15,55	27,21
Insumo	17890 SEINFRA	REJUNTE PARA GRANITO	Material	KG	0,2500000	3,87	0,96
			MO sem LS =>		62,24	MO com LS =>	62,24
			Valor do BDI =>		80,27	Valor com BDI =>	385,85
			Quant. =>		5,4700000	Preço Total =>	2.110,59
2.9.19	Código Banco	Descrição	Tipo	Und	Quant.	Valor Unit	Total
Composição	100888 SINAPI	BARRA DE APOIO RETA, EM AÇO INOX POLIDO, COMPRIMENTO 80 CM, FIXADA NA PAREDE - FORNECIMENTO E INSTALAÇÃO. AF_01/2020	INHI - INSTALAÇÕES HIDROSANITÁRIAS	UN	1,0000000	387,51	387,51
Composição Auxiliar	88287 SINAPI	ENCANADOR OU BOMBEIRO HIDRÁULICO COM ENCARGOS COMPLEMENTARES	SEDI - SERVIÇOS DIVERSOS	H	0,9485000	21,97	20,63
Composição Auxiliar	88316 SINAPI	SERVENTE COM ENCARGOS COMPLEMENTARES	SEDI - SERVIÇOS DIVERSOS	H	0,2988000	18,42	5,50
Insumo	00004351 SINAPI	PARAFUSO NIQUELADO 3 1/2" COM ACABAMENTO CROMADO PARA FIXAR PEÇA SANITÁRIA, INCLUI PORCA CEGA, ARRUELA E BUCHA DE NYLON TAMANHO S-8	Material	UN	6,0000000	21,88	131,28
Insumo	00038081 SINAPI	BARRA DE APOIO RETA, EM AÇO INOX POLIDO, COMPRIMENTO 80CM, DIÂMETRO MÍNIMO 3 CM	Material	UN	1,0000000	209,90	209,90
			MO sem LS =>		19,49	MO com LS =>	19,49
			Valor do BDI =>		96,54	Valor com BDI =>	464,05
			Quant. =>		4,0000000	Preço Total =>	1.856,20
2.9.20	Código Banco	Descrição	Tipo	Und	Quant.	Valor Unit	Total
Composição	95544 SINAPI	PAPELEIRA DE PAREDE EM METAL CROMADO SEM TAMPA, INCLUSO FIXAÇÃO. AF_01/2020	INHI - INSTALAÇÕES HIDROSANITÁRIAS	UN	1,0000000	80,48	80,48
Composição Auxiliar	88287 SINAPI	ENCANADOR OU BOMBEIRO HIDRÁULICO COM ENCARGOS COMPLEMENTARES	SEDI - SERVIÇOS DIVERSOS	H	0,3182000	21,97	6,94
Composição Auxiliar	88316 SINAPI	SERVENTE COM ENCARGOS COMPLEMENTARES	SEDI - SERVIÇOS DIVERSOS	H	0,0998000	18,42	1,83
Insumo	00011703 SINAPI	PAPELEIRA DE PAREDE EM METAL CROMADO SEM TAMPA	Material	UN	1,0000000	71,71	71,71
			MO sem LS =>		6,49	MO com LS =>	6,49
			Valor do BDI =>		21,14	Valor com BDI =>	101,62
			Quant. =>		8,0000000	Preço Total =>	812,96
2.9.21	Código Banco	Descrição	Tipo	Und	Quant.	Valor Unit	Total
Composição	C0811 SEINFRA	CAIXA DE INSPEÇÃO EM ALVENARIA P/LIGAÇÃO CONDOMINIAL, DI= (40X40)cm	POÇOS E CAIXAS	UN	1,0000000	170,01	170,01
Composição Auxiliar	C0076 SEINFRA	ALVENARIA DE TIJOLO COM C/ARGAMASSA MISTA DE CAL HIDRATADA 1:2:8 ESP=10 cm	ALVENARIA DE ELEVAÇÃO	m²	0,8000000	120,30	96,24
Composição Auxiliar	C2123 SEINFRA	REBOCO C/ARGAMASSA DE CAL HIDRATADA E AREIA PENEIRADA TRAÇO 1:3 ESP=5 mm P/PAREDE	ARGAMASSAS PARA PAREDES INTERNAS E EXTERNAS	m²	0,9600000	22,23	21,34
Composição Auxiliar	C1400 SEINFRA	FORMA DE TÁBUAS DE 1" DE 3A. P/FUNDAÇÕES UTIL. 5 X	FORMAS	m²	0,1880000	66,19	11,11
Composição Auxiliar	C0840 SEINFRA	CONCRETO P/VIBR., FCK 15 MPa COM AGREGADO ADQUIRIDO	CONCRETOS	m³	0,0252000	395,52	9,96
Composição Auxiliar	C0838 SEINFRA	CONCRETO P/VIBR., FCK 10 MPa COM AGREGADO ADQUIRIDO	CONCRETOS	m³	0,0463000	375,31	18,12
Composição Auxiliar	C0218 SEINFRA	ARMADURA CA-60 MÉDIA D= 6,4 A 9,5mm	ARMADURAS	KG	0,7800000	12,72	9,92
Insumo	12391 SEINFRA	PEDREIRO	Mão de Obra	H	0,1800000	20,77	3,32
			MO sem LS =>		89,95	MO com LS =>	89,95
			Valor do BDI =>		44,66	Valor com BDI =>	214,67
			Quant. =>		3,0000000	Preço Total =>	644,01
2.9.22	Código Banco	Descrição	Tipo	Und	Quant.	Valor Unit	Total
Composição	C4835 SEINFRA	ESPELHO CRISTAL, ESPESURA 4MM, COM PARAFUSOS DE FIXAÇÃO, SEM MOLDURA	LOUÇAS, METAIS E ACESSÓRIOS	m²	1,0000000	450,49	450,49
Insumo	11580 SEINFRA	PARAFUSO FRANCES 1/2"X8" COM 2 PORCAS	Material	UN	4,0000000	5,87	23,48
Insumo	12391 SEINFRA	PEDREIRO	Mão de Obra	H	2,0000000	20,77	41,54

PREFEITURA MUNICIPAL DE MOREILÂNDIA-PE

Insumo	12543 SEINFRA	SERVENTE	Mão de Obra	H	0,4000000	15,55	6,22	
Insumo	19145 SEINFRA	ESPELHO CRISTAL E = 4 MM	Material	m²	1,0000000	379,25	379,25	
			MO sem LS =>	47,76	LS =>	0,00	MO com LS =>	47,76
			Valor do BDI =>	118,34			Valor com BDI =>	568,83
					Quant. =>	7,0000000	Preço Total =>	3.981,81
2.9.22	Código Banco	Descrição	Tipo	Und	Quant.	Valor Unit	Total	
Composição	85545 SINAPI	SABONETEIRA DE PAREDE EM METAL CROMADO, INCLUSO FIXAÇÃO. AF_01/2020	INHI - INSTALAÇÕES HIDROS SANITÁRIAS	UN	1,0000000	78,67	78,67	
Composição Auxiliar	88267 SINAPI	ENCANADOR OU BOMBEIRO HIDRÁULICO COM ENCARGOS COMPLEMENTARES	SEDI - SERVIÇOS DIVERSOS	H	0,3162000	21,97	6,94	
Composição Auxiliar	88316 SINAPI	ENCANADOR OU BOMBEIRO HIDRÁULICO COM ENCARGOS COMPLEMENTARES	SEDI - SERVIÇOS DIVERSOS	H	0,0996000	18,42	1,83	
Insumo	00011757 SINAPI	SABONETEIRA DE PAREDE EM METAL CROMADO	Material	UN	1,0000000	69,90	69,90	
			MO sem LS =>	6,49	LS =>	0,00	MO com LS =>	6,49
			Valor do BDI =>	20,66			Valor com BDI =>	96,33
					Quant. =>	2,0000000	Preço Total =>	198,66
2.9.23	Código Banco	Descrição	Tipo	Und	Quant.	Valor Unit	Total	
Composição	88913 SINAPI	TORNEIRA CROMADA 1/2 OU 3/4 PARA TANQUE, PADRÃO POPULAR - FORNECIMENTO E INSTALAÇÃO. AF_01/2020	INHI - INSTALAÇÕES HIDROS SANITÁRIAS	UN	1,0000000	50,09	50,09	
Composição Auxiliar	88267 SINAPI	ENCANADOR OU BOMBEIRO HIDRÁULICO COM ENCARGOS COMPLEMENTARES	SEDI - SERVIÇOS DIVERSOS	H	0,1525000	21,97	3,35	
Composição Auxiliar	88316 SINAPI	ENCANADOR OU BOMBEIRO HIDRÁULICO COM ENCARGOS COMPLEMENTARES	SEDI - SERVIÇOS DIVERSOS	H	0,0481000	18,42	0,88	
Insumo	00003146 SINAPI	FITA VEDA ROSCA EM ROLOS DE 18 MM X 10 M (L X C)	Material	UN	0,0210000	3,00	0,06	
Insumo	00007604 SINAPI	TORNEIRA METALICA CROMADA PARA TANQUE / JARDIM, SEM BICO, CANO LONGO, DE PAREDE, PADRAO POPULAR / USO GERAL, 1/2" OU 3/4" (REF 1126)	Material	UN	1,0000000	45,80	45,80	
			MO sem LS =>	3,13	LS =>	0,00	MO com LS =>	3,13
			Valor do BDI =>	13,15			Valor com BDI =>	83,24
					Quant. =>	8,0000000	Preço Total =>	505,92
2.9.24	Código Banco	Descrição	Tipo	Und	Quant.	Valor Unit	Total	
Composição	89357 SINAPI	TUBO, PVC, SOLDÁVEL, DN 32MM, INSTALADO EM RAMAL OU SUB-RAMAL DE ÁGUA - FORNECIMENTO E INSTALAÇÃO. AF_08/2022	INHI - INSTALAÇÕES HIDROS SANITÁRIAS	M	1,0000000	28,25	28,25	
Composição Auxiliar	88248 SINAPI	AUXILIAR DE ENCANADOR OU BOMBEIRO HIDRÁULICO COM ENCARGOS COMPLEMENTARES	SEDI - SERVIÇOS DIVERSOS	H	0,4530000	17,83	8,07	
Composição Auxiliar	88267 SINAPI	ENCANADOR OU BOMBEIRO HIDRÁULICO COM ENCARGOS COMPLEMENTARES	SEDI - SERVIÇOS DIVERSOS	H	0,4530000	21,97	9,95	
Insumo	00009866 SINAPI	TUBO PVC, SOLDÁVEL, DE 32 MM, AGUA FRIA (NBR-5648)	Material	M	1,0493000	9,52	9,98	
Insumo	00036363 SINAPI	LIXA D'AGUA EM FOLHA, GRAO 100	Material	UN	0,1056000	2,44	0,25	
			MO sem LS =>	13,16	LS =>	0,00	MO com LS =>	13,16
			Valor do BDI =>	7,42			Valor com BDI =>	35,67
					Quant. =>	12,0000000	Preço Total =>	428,04
2.9.25	Código Banco	Descrição	Tipo	Und	Quant.	Valor Unit	Total	
Composição	C2832 SEINFRA	FOSSA SÉPTICA E SUMIDOURO EM ALVENARIA	OUTROS ELEMENTOS	UN	1,0000000	4.118,74	4.118,74	
Composição Auxiliar	C2784 SEINFRA	ESCAVAÇÃO MANUAL SOLO DE 1A.CAT. PROF. ATÉ 1.50m	ESCAVAÇÕES EM VALAS VALETAS, CANAIS E CONCRETOS	m³	14,2400000	41,20	586,68	
Composição Auxiliar	C0840 SEINFRA	CONCRETO P/MBR., FCK 15 MPa COM AGREGADO ADQUIRIDO	CONCRETOS	m³	0,5980000	395,52	238,52	
Composição Auxiliar	C1400 SEINFRA	FORMA DE TÁBUAS DE 1" DE 3A. PFUNDAÇÕES UTIL. 5 X	FORMAS	m²	1,8400000	66,19	121,78	
Composição Auxiliar	C0858 SEINFRA	CONCRETO P/MBR., FCK 10 MPa COM AGREGADO ADQUIRIDO	CONCRETOS	m³	0,2900000	375,31	108,83	
Composição Auxiliar	C0216 SEINFRA	ARMADURA CA-50A MÉDIA D= 6,3 A 10,0mm	ARMADURAS	KG	41,8600000	14,12	591,06	
Composição Auxiliar	C0073 SEINFRA	ALVENARIA DE TIJOLO CERÂMICO FURADO (9x19x19)cm C/ARGAMASSA MISTA DE CAL HIDRATADA ESP.=10cm (1:2:8)	ALVENARIA DE ELEVAÇÃO	m²	10,0500000	59,80	600,99	
Composição Auxiliar	C0074 SEINFRA	ALVENARIA DE TIJOLO CERÂMICO FURADO (9x19x19)cm C/ARGAMASSA MISTA DE CAL HIDRATADA ESP=20 cm	ALVENARIA DE ELEVAÇÃO	m²	12,9200000	104,76	1.353,49	
Composição Auxiliar	C2123 SEINFRA	REBOCO C/ARGAMASSA DE CAL HIDRATADA E AREIA PENEIRADA TRAÇO 1:3 ESP=5 mm P/PAREDE	ARGAMASSAS PARA PAREDES INTERNAS E EXTERNAS	m²	11,0000000	22,23	244,53	
Insumo	10280 SEINFRA	BRITA	Material	m³	1,4920000	76,19	113,87	
Insumo	12298 SEINFRA	CURVA PVC ESGOTO LONGA DN 100MM	Material	UN	3,0000000	34,33	102,99	
Insumo	12456 SEINFRA	TUBO PVC ESGOTO PRIMÁRIO DE 100 - (NBR 5688)	Material	M	2,5000000	10,84	27,10	
Insumo	12543 SEINFRA	SERVENTE	Mão de Obra	H	2,0000000	15,55	31,10	
			MO sem LS =>	2.297,06	LS =>	0,00	MO com LS =>	2.297,06
			Valor do BDI =>	1.081,99			Valor com BDI =>	5.200,73
					Quant. =>	1,0000000	Preço Total =>	5.200,73
2.9.26	Código Banco	Descrição	Tipo	Und	Quant.	Valor Unit	Total	
Composição	98107 SINAPI	CAIXA DE GORDURA SIMPLES (CAPACIDADE: 36 L), RETANGULAR, EM ALVENARIA COM BLOCOS DE CONCRETO, DIMENSÕES INTERNAS = 0,2X0,4 M, ALTURA INTERNA = 0,8 M. AF_12/2020	INHI - INSTALAÇÕES HIDROS SANITÁRIAS	UN	1,0000000	239,92	239,92	
Composição Auxiliar	100475 SINAPI	ARGAMASSA TRAÇO 1:3 (EM VOLUME DE CIMENTO E AREIA MÉDIA ÚMIDA) COM ADIÇÃO DE IMPERMEABILIZANTE, PREPARO MECÂNICO COM BETONEIRA 400 L. AF_08/2019	SEDI - SERVIÇOS DIVERSOS	m²	0,0523000	728,66	38,10	
Composição Auxiliar	101618 SINAPI	PREPARO DE FUNDO DE VALA COM LARGURA MENOR QUE 1,5 M (ACERTO DO SOLO NATURAL). AF_08/2020	MOVT - MOVIMENTO DE TERRA	m³	0,3500000	5,36	1,87	
Composição Auxiliar	87316 SINAPI	ARGAMASSA TRAÇO 1:4 (EM VOLUME DE CIMENTO E AREIA GROSSA ÚMIDA) PARA CHAPISCO CONVENCIONAL, PREPARO MECÂNICO COM BETONEIRA 400 L. AF_08/2019	SEDI - SERVIÇOS DIVERSOS	m²	0,0115000	493,66	5,87	
Composição Auxiliar	88308 SINAPI	PEDREIRO COM ENCARGOS COMPLEMENTARES	SEDI - SERVIÇOS DIVERSOS	H	2,6250000	22,71	59,61	
Composição Auxiliar	88316 SINAPI	SERVENTE COM ENCARGOS COMPLEMENTARES	SEDI - SERVIÇOS DIVERSOS	H	2,0625000	18,42	37,99	
Composição Auxiliar	94970 SINAPI	CONCRETO FCK = 20MPa, TRAÇO 1,2:7:3 (EM MASSA SECA DE CIMENTO/AREIA MÉDIA/BRITA 1) - PREPARO MECÂNICO COM BETONEIRA 800 L. AF_05/2021	FUES - FUNDAÇÕES E ESTRUTURAS	m³	0,0223000	453,76	10,11	
Composição Auxiliar	97733 SINAPI	PEÇA RETANGULAR PRÉ-MOLDADA, VOLUME DE CONCRETO DE ATÉ 10 LITROS, TAXA DE AÇO APROXIMADA DE 30KG/M³. AF_01/2018	FUES - FUNDAÇÕES E ESTRUTURAS	m³	0,0132000	3.058,43	40,37	

PREFEITURA MUNICIPAL DE MOREILÂNDIA-PE

Insumo	0000650	SINAPI	BLOCO DE VEDAÇÃO DE CONCRETO, 9 X 19 X 39 CM (CLASSE C - NBR 8138)	Material	UN	16,1590000	2,50	40,39		
Insumo	00002692	SINAPI	DESMOLDANTE PROTETOR PARA FORMAS DE MADEIRA, DE BASE OLEOSA EMULSIONADA EM AGUA	Material	L	0,0027000	7,50	0,02		
Insumo	00004491	SINAPI	PONTALETE 17,5 X 7,5* CM EM PINUS, MISTA OU EQUIVALENTE DA REGIAO - BRUTA	Material	M	0,0592000	10,15	0,80		
Insumo	00004517	SINAPI	SARRAFO 2,5 X 7,5* CM EM PINUS, MISTA OU EQUIVALENTE DA REGIAO - BRUTA	Material	M	0,0704000	3,55	0,24		
Insumo	00005066	SINAPI	PREGO DE AÇO POLIDO COM CABECA 17 X 27 (2 1/2 X 11)	Material	KG	0,0062000	20,74	0,12		
Insumo	00006193	SINAPI	TABUA NAO APARELHADA 2,5 X 20* CM, EM MACARANDUBA, ANGELIM OU EQUIVALENTE DA REGIAO - BRUTA	Material	M	0,2208000	21,90	4,83		
				MO sem LS =>		95,11	LS =>	0,00	MO com LS =>	95,11
				Valor do BDI =>		63,02			Valor com BDI =>	302,94
				Quant. =>		2,0000000	Preço Total =>			605,88
2.9.27	Código Banco	Descrição	Tipo	Und	Quant.	Valor Unit	Total			
Composição	86911	SINAPI	TORNEIRA CROMADA LONGA, DE PAREDE, 1/2 OU 3/4, PARA PIA DE COZINHA, PADRÃO POPULAR - FORNECIMENTO E INSTALAÇÃO. AF_01/2020	INHJ - INSTALAÇÕES HIDROSANITÁRIAS	UN	1,0000000	80,23	80,23		
Composição Auxiliar	88267	SINAPI	ENCANADOR OU BOMBEIRO HIDRÁULICO COM ENCARGOS COMPLEMENTARES	SEDI - SERVIÇOS DIVERSOS	H	0,1184000	21,97	2,55		
Composição Auxiliar	88316	SINAPI	SERVENTE COM ENCARGOS COMPLEMENTARES	SEDI - SERVIÇOS DIVERSOS	H	0,0387000	18,42	0,67		
Insumo	00003146	SINAPI	FITA VEDA ROSCA EM ROLOS DE 18 MM X 10 M (L X C)	Material	UN	0,0210000	3,00	0,06		
Insumo	00013416	SINAPI	TORNEIRA METALICA CROMADA, RETA, DE PAREDE, PARA COZINHA, SEM BICO, SEM AREJADOR, PADRAO POPULAR, 1/2 " OU 3/4 " (REF 1158)	Material	UN	1,0000000	76,95	76,95		
				MO sem LS =>		2,39	LS =>	0,00	MO com LS =>	2,39
				Valor do BDI =>		21,07			Valor com BDI =>	101,30
				Quant. =>		3,0000000	Preço Total =>			303,90
2.9.28	Código Banco	Descrição	Tipo	Und	Quant.	Valor Unit	Total			
Composição	86935	SINAPI	CUBA DE EMBUTIR DE AÇO INOXIDÁVEL MÉDIA, INCLUSO VÁLVULA TIPO AMERICANA EM METAL CROMADO E SIFÃO FLEXÍVEL EM PVC - FORNECIMENTO E INSTALAÇÃO. AF_01/2020	INHJ - INSTALAÇÕES HIDROSANITÁRIAS	UN	1,0000000	311,39	311,39		
Composição Auxiliar	86878	SINAPI	VÁLVULA EM METAL CROMADO TIPO AMERICANA 3.1/2 X 1.1/2 PARA PIA - FORNECIMENTO E INSTALAÇÃO. AF_01/2020	INHJ - INSTALAÇÕES HIDROSANITÁRIAS	UN	1,0000000	96,83	96,83		
Composição Auxiliar	86883	SINAPI	SIFÃO DO TIPO FLEXÍVEL EM PVC 1 X 1.1/2 - FORNECIMENTO E INSTALAÇÃO. AF_01/2020	INHJ - INSTALAÇÕES HIDROSANITÁRIAS	UN	1,0000000	11,32	11,32		
Composição Auxiliar	86900	SINAPI	CUBA DE EMBUTIR RETANGULAR DE AÇO INOXIDÁVEL, 46 X 30 X 12 CM - FORNECIMENTO E INSTALAÇÃO. AF_01/2020	INHJ - INSTALAÇÕES HIDROSANITÁRIAS	UN	1,0000000	203,24	203,24		
				MO sem LS =>		15,08	LS =>	0,00	MO com LS =>	15,08
				Valor do BDI =>		81,80			Valor com BDI =>	393,19
				Quant. =>		3,0000000	Preço Total =>			1.179,57
2.10		PINTURA						10.766,27		
2.10.1	Código Banco	Descrição	Tipo	Und	Quant.	Valor Unit	Total			
Composição	100724	SINAPI	PINTURA COM TINTA ALQUÍDICA DE FUNDO E ACABAMENTO (ESMALTE SINTÉTICO GRAFITE) APLICADA A ROLO OU PINCEL SOBRE PERFIL METÁLICO EXECUTADO EM FÁBRICA (POR DEMÃO). AF_01/2020	PINT - PINTURAS	m²	1,0000000	13,02	13,02		
Composição Auxiliar	88310	SINAPI	PINTOR COM ENCARGOS COMPLEMENTARES	SEDI - SERVIÇOS DIVERSOS	H	0,2149000	23,95	5,14		
Insumo	00005318	SINAPI	DILUENTE AGUARRAS	Material	L	0,0176000	27,49	0,48		
Insumo	00007293	SINAPI	TINTA ESMALTE SINTETICO PREMIUM DE DUPLA AÇAO GRAFITE FOSCO PARA SUPERFICIES METALICAS FERROSAS	Material	L	0,1783000	41,99	7,40		
				MO sem LS =>		3,55	LS =>	0,00	MO com LS =>	3,55
				Valor do BDI =>		3,42			Valor com BDI =>	16,44
				Quant. =>		41,1600000	Preço Total =>			676,67
2.10.2	Código Banco	Descrição	Tipo	Und	Quant.	Valor Unit	Total			
Composição	88489	SINAPI	APLICAÇÃO MANUAL DE PINTURA COM TINTA LÁTEX ACRÍLICA EM PAREDES, DUAS DEMÃOS. AF_06/2014	PINT - PINTURAS	m²	1,0000000	14,97	14,97		
Composição Auxiliar	88310	SINAPI	PINTOR COM ENCARGOS COMPLEMENTARES	SEDI - SERVIÇOS DIVERSOS	H	0,1870000	23,95	4,47		
Composição Auxiliar	88316	SINAPI	SERVENTE COM ENCARGOS COMPLEMENTARES	SEDI - SERVIÇOS DIVERSOS	H	0,0890000	18,42	1,27		
Insumo	00007356	SINAPI	TINTA LATEX ACRILICA PREMIUM, COR BRANCO FOSCO	Material	L	0,3300000	27,97	9,23		
				MO sem LS =>		3,95	LS =>	0,00	MO com LS =>	3,95
				Valor do BDI =>		3,93			Valor com BDI =>	18,90
				Quant. =>		241,6800000	Preço Total =>			4.567,75
2.10.3	Código Banco	Descrição	Tipo	Und	Quant.	Valor Unit	Total			
Composição	88484	SINAPI	APLICAÇÃO DE FUNDO SELADOR ACRÍLICO EM TETO, UMA DEMÃO. AF_06/2014	PINT - PINTURAS	m²	1,0000000	3,11	3,11		
Composição Auxiliar	88310	SINAPI	PINTOR COM ENCARGOS COMPLEMENTARES	SEDI - SERVIÇOS DIVERSOS	H	0,0510000	23,95	1,22		
Composição Auxiliar	88316	SINAPI	SERVENTE COM ENCARGOS COMPLEMENTARES	SEDI - SERVIÇOS DIVERSOS	H	0,0190000	18,42	0,34		
Insumo	00006085	SINAPI	SELADOR ACRILICO OPACO PREMIUM INTERIOR/EXTERIOR	Material	L	0,1600000	9,72	1,55		
				MO sem LS =>		1,07	LS =>	0,00	MO com LS =>	1,07
				Valor do BDI =>		0,81			Valor com BDI =>	3,92
				Quant. =>		76,3500000	Preço Total =>			299,29
2.10.4	Código Banco	Descrição	Tipo	Und	Quant.	Valor Unit	Total			
Composição	88488	SINAPI	APLICAÇÃO MANUAL DE PINTURA COM TINTA LÁTEX ACRÍLICA EM TETO, DUAS DEMÃOS. AF_06/2014	PINT - PINTURAS	m²	1,0000000	16,70	16,70		
Composição Auxiliar	88310	SINAPI	PINTOR COM ENCARGOS COMPLEMENTARES	SEDI - SERVIÇOS DIVERSOS	H	0,2440000	23,95	5,84		
Composição Auxiliar	88316	SINAPI	SERVENTE COM ENCARGOS COMPLEMENTARES	SEDI - SERVIÇOS DIVERSOS	H	0,0890000	18,42	1,63		
Insumo	00007356	SINAPI	TINTA LATEX ACRILICA PREMIUM, COR BRANCO FOSCO	Material	L	0,3300000	27,97	9,23		
				MO sem LS =>		5,15	LS =>	0,00	MO com LS =>	5,15
				Valor do BDI =>		4,38			Valor com BDI =>	21,08
				Quant. =>		76,3500000	Preço Total =>			1.609,45
2.10.5	Código Banco	Descrição	Tipo	Und	Quant.	Valor Unit	Total			

PREFEITURA MUNICIPAL DE MOREILÂNDIA-PE

Composição	C1208 SEINFRA	EMASSAMENTO DE PAREDES INTERNAS 2 DEMÃOS C/MASSA DE PVA	PAREDES E FORROS	m²	1,0000000	11,84	11,84	
Insumo	I0045 SEINFRA	AJUDANTE DE PINTOR	Mão de Obra	H	0,2000000	16,77	3,35	
Insumo	I1347 SEINFRA	LIXA PARA MADEIRA/MASSA	Material	UN	0,4000000	0,55	0,22	
Insumo	I1513 SEINFRA	MASSA CORRIDA A BASE DE PVA	Material	KG	0,7000000	2,92	2,04	
Insumo	I2395 SEINFRA	PINTOR	Mão de Obra	H	0,3000000	20,77	6,23	
			MO sem LS =>	9,58	LS =>	0,00	MO com LS =>	9,58
			Valor do BDI =>	3,11			Valor com BDI =>	14,95
					Quant. =>	241,6800000	Preço Total =>	3.613,11



Total sem BDI 158.401,26
 Total do BDI 41.598,69
 Total Geral 199.999,95

Município de Moreilândia
 Setor de Engenharia



GOVERNO MUNICIPAL
MOREILÂNDIA
CONSTRUINDO UMA NOVA HISTÓRIA

CRONOGRAMA FÍSICO-FINANCEIRO – ANEXO V;

www.moreilandia.pe.gov.br

Rua José Miranda Soares, nº901, Centro, Moreilândia -PE

Fone: (87)3981-1156 CNPJ:11.361.277/0001-89

Obra
CONSTRUÇÃO DE BANHEIROS NA ESCOLA MUNICIPAL
 SANTA TEREZINHA

Bancos
 B.D.I.

SINAPI - 03/2023 -
 Pernambuco
 ORSE - 10/2022 - Sergipe
 SEINFRA - 027 - Ceará



Cronograma Físico e Financeiro		30 DIAS	60 DIAS	90 DIAS	120 DIAS
Item	Descrição	Total Por Etapa			
1	SERVIÇOS PRELIMINARES	100,00%	100,00%		
		7.144,92	7.144,92		
2	CONSTRUÇÃO DOS BANHEIROS	100,00%	25,00%	25,00%	25,00%
		192.855,03	48.213,76	48.213,76	48.213,76
	Porcentagem		27,68%	24,11%	24,11%
	Custo		55.358,68	48.213,76	48.213,76
	Porcentagem Acumulado		27,68%	51,79%	75,89%
	Custo Acumulado		55.358,67	103.572,43	151.786,19
					199.995,95

Município de Moreilândia
 Setor de Engenharia



GOVERNO MUNICIPAL
MOREILÂNDIA
CONSTRUINDO UMA NOVA HISTÓRIA

PLE – PLANILHA DE LEVANTAMENTO DE EVENTOS – ANEXO VI;

www.moreilandia.pe.gov.br

Rua José Miranda Soares, nº901, Centro, Moreilândia, PE

Fone: (87)3981-1156 CNPJ: 11.361.277/0001-89



OBRA: CONSTRUÇÃO DOS BANHEIROS DA ESCOLA MUNICIPAL SANTA TEREZINHA

FONTE DE PREÇOS: SINAPI MARÇO/2023 SEINFRA-CE 027.1 ORSE-10/2022

TIPO DE OBRA DO EMPREENDIMENTO:

CONSTRUÇÃO E REFORMA DE EDIFÍCIOS

COMPOSIÇÃO B.D.I.					
CÓD	DESCRIÇÃO	% Adotado	1º Quartil	Médio	3º Quartil
Despesas Indiretas					
AC	Administração Central	3,50%	3,00%	4,00%	5,50%
DF	Despesas Financeiras	1,23%	0,59%	1,23%	1,39%
R	Riscos	1,27%	0,97%	1,27%	1,27%
Benefício					
S + G	Seguro / Garantias	0,80%	0,80%	0,80%	1,00%
L	Lucro	6,16%	6,16%	7,40%	8,96%
Impostos					
CP	PIS	0,65%	0,65%	0,65%	0,65%
	COFINS	3,00%	3,00%	3,00%	3,00%
ISS	ISS	2,00%	0,00%	2,00%	5,00%
CPRB	CPRB	4,50%	0,00%	4,50%	4,50%
Total Impostos		10,15%			
BDI =		26,27%			

Os valores de BDI foram calculados com o emprego da fórmula:

$$BDI = \frac{(1+(AC + S + R + G))*(1 + DF)*(1+L)}{(1-CP-ISS-CPRB)} - 1$$

AC	Taxa de rateio da Administração Central
S	Taxa representativa de Seguros
R	Riscos e imprevistos
G	Taxa que representa o ônus das Garantias exigidas pelo edital
DF	Taxa representativa das Despesas Financeiras
L	Remuneração bruta do construtor (Lucro)
CP	Tributos incidentes sobre o preço de venda (PIS, Cofins)
ISS	Tributo incidente Sobre Serviços de qualquer natureza
CPRB	Contribuição Previdenciária sobre a Receita Bruta



GOVERNO MUNICIPAL
MOREILÂNDIA
CONSTRUINDO UMA NOVA HISTÓRIA

PEÇAS GRÁFICAS-.ANEXO VIII;

www.moreilandia.pe.gov.br

Rua José Miranda Soares, nº901; Centro, Moreilândia -PE
Fone: (87)3981-1156 CNPJ:11.361.277/0001-89



PLANTA DE LOCAÇÃO

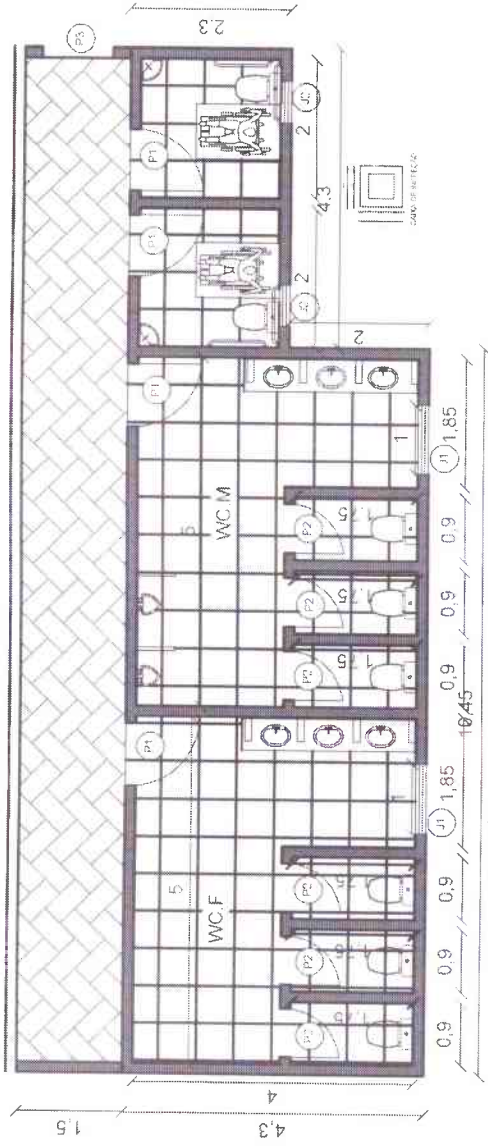

CASA DE BANHEIRA

CASA DE BANHEIRA

CASA DE BANHEIRA

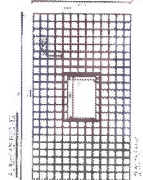
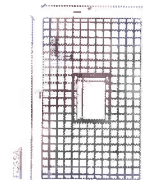
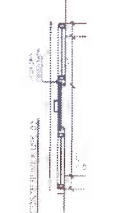
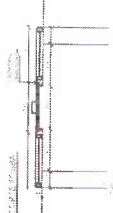

QUANTIDADE DE MATERIAIS		QTD. UNID.	UNID.
CONCRETO	1000	1000	m³
ALVENARIA	1000	1000	m²
FERRO	1000	1000	kg
PORTA	1000	1000	unidade
JANELA	1000	1000	unidade
LAJE	1000	1000	m²
FORRO	1000	1000	m²
REDE	1000	1000	m²
ISOLAMENTO	1000	1000	m²
ACRÍLICO	1000	1000	m²
VIDRO	1000	1000	m²
ALUMÍNIO	1000	1000	m²
BRANCO	1000	1000	m²
VERDE	1000	1000	m²
VERMELHO	1000	1000	m²
AMARELO	1000	1000	m²
ROSA	1000	1000	m²
AZUL	1000	1000	m²
PRETO	1000	1000	m²
BRANCO	1000	1000	m²
VERDE	1000	1000	m²
VERMELHO	1000	1000	m²
AMARELO	1000	1000	m²
ROSA	1000	1000	m²
AZUL	1000	1000	m²
PRETO	1000	1000	m²

TÍTULO		CONSTRUÇÃO DOS BANHEIROS NA ESCOLA MUNICIPAL SANTA TEREZINHA PLANTA BAIXA E LOCAÇÃO	
PROFESSOR(A)		ERICK NATSON TORRES BARBOSA	
PROFESSOR(A) RESPONSÁVEL		ERICK NATSON TORRES BARBOSA	
PROFESSOR(A) DESENHADOR(A)		SEM ESCALA	
PROFESSOR(A) DESENHADOR(A)		RUA JOSÉ MIRANDA FILHO	
PROFESSOR(A) DESENHADOR(A)		MAIO/2023	

ERICK NATSON TORRES BARBOSA
 Avenida de Armação do Góes, 15413
 Bairro: Santa Terezinha, CEP: 55015-000
 Fone: (51) 3633-1845 - 3633-0377

MINUTA DE CONTRATO – ANEXO IX;

CONTRATO Nº ____/2023

CONSTITUI OBJETO DA PRESENTE LICITAÇÃO A CONTRATAÇÃO DE EMPREITEIRA DO RAMO, PARA EXECUÇÃO, DE OBRAS E SERVIÇOS DE ENGENHARIA, RELATIVOS A CONSTRUÇÃO DE BANHEIRO E REFORMA DO REFEITÓRIO DA ESCOLA MUNICIPAL SANTA TEREZINHA NESSE MUNICÍPIO DE MOREILÂNDIA-PE, COM RECURSOS DO FUDEB, SOB REGIME DE EMPREITADA, COM JULGAMENTO COM BASE NO MENOR VALOR GLOBAL, CONFORME PROJETO BÁSICO E ANEXOS CONSTANTES NOS AUTOS.. DE UM LADO O FUNDO MUNICIPAL DE EDUCAÇÃO DE MOREILÂNDIA-PE E DO OUTRO LADO _____, CONFORME PROCESSO LICITATÓRIO Nº 006/2023-FMEM, TOMADA DE PREÇOS Nº 001/2023-FMEM.

Pelo presente instrumento, que entre si celebram, de um lado, o **MUNICÍPIO DE MOREILÂNDIA - PE**, através do **O FUNDO MUNICIPAL DE EDUCAÇÃO DE MOREILÂNDIA, ESTADO DE PERNAMBUCO**, pessoa jurídica de direito público interno, inscrita no CNPJ sob o nº 11.361.227/0001-89, localizada na Rua José Miranda Soares, nº 901, Bairro Centro, Cidade de Moreilândia, Estado de Pernambuco, CEP: 56.150-000, neste ato representado pela Sra. Gestora, **EDINA REGINA LOPES DE OLIVEIRA**, brasileira, divorciada, professora, residente e domiciliada na Rua José Miranda, 1102, Centro - Moreilândia/PE, inscrita na Carteira de Identidade nº 6533341-SSP-PE, e inscrita no CPF(MF) sob o n.º 026.375.094-90, residente e domiciliada na Rua Duque de Caxias, nº 40, Bairro Centro, Cidade de Moreilândia, Estado de Pernambuco, CEP: 56.150-000, doravante denominada **CONTRATANTE**, e, do outro lado, a empresa _____, empresa legalmente constituída, cadastrada no CNPJ nº _____, estabelecida na _____, na Cidade de _____ estado de _____, neste ato representado por _____, brasileiro, solteiro/casado, profissão, Portador do CPF _____ e do _____ residente e domiciliado na _____, na cidade de _____ estado de _____, tendo em vista a contratação, e ainda considerando o disposto na lei n.º 8.666, de 21.06.93, têm entre si justo e acordado o seguinte:

CLÁUSULA PRIMEIRA - OBJETO DO CONTRATO

Constitui objeto da presente licitação a Contratação de empreiteira do ramo, para execução, de obras e serviços de engenharia, relativos a construção de banheiro e reforma do refeitório da Escola Municipal Santa Terezinha nesse Município de Moreilândia-PE, com recursos do FUDEB, sob regime de empreitada, com julgamento com base no menor valor global, conforme projeto básico e anexos constantes nos autos, bem como na proposta da Contratada, adjudicada e homologada pela Contratante.

CLÁUSULA SEGUNDA - PRAZO DE EXECUÇÃO

O prazo para a execução do objeto contratado é de 120 (cento e vinte) dias contados a partir do 5º (quinto) dia do recebimento, pela **CONTRATADA**, da Ordem de Serviço, emitida pelo **CONTRATANTE**, podendo ser prorrogado a critério da Administração. A Ordem de Serviço



respectiva será emitida no prazo de até 05 (cinco) dias após a assinatura do presente contrato.

Parágrafo Primeiro - A contratada não poderá dar início às obras objeto deste contrato antes do recebimento da Ordem de Serviço;

Parágrafo Segundo - Os prazos de início da etapa de execução, de conclusão e de entrega poderão ser prorrogados por motivo relevante, desde que devidamente justificados e aceitos pelo **CONTRATANTE**.

CLÁUSULA TERCEIRA - PRAZO DE VIGÊNCIA

O presente contrato entrará em vigor a partir da data de sua assinatura e terá sua vigência pelo período de 12 (doze) meses, tendo como termo final o recebimento definitivo da obra, conforme cláusula quinta do presente contrato, podendo ser prorrogado através de Termo Aditivo.

CLÁUSULA QUARTA - REGIME DE EXECUÇÃO

Os serviços serão executados em regime de empreitada por preço unitário.

CLÁUSULA QUINTA - RECEBIMENTO DO OBJETO

O objeto desta licitação será recebido:

I. **Provisoriamente**, pela equipe responsável por seu acompanhamento e fiscalização, mediante termo circunstanciado, emitido pela Secretaria de Infra-Estrutura do Município, assinado pelas partes, em até 15 (quinze) dias contados da comunicação escrita da contratada informando a conclusão do objeto.

II. **Definitivamente**, por Comissão designada pelo Chefe do Poder Executivo Municipal, mediante termo circunstanciado de aceitação definitiva, assinado pelas partes, após vistoria que comprove adequação do objeto aos termos contratuais, após o decurso do prazo de 90 (noventa) dias, contados a partir do recebimento provisório.

Parágrafo Primeiro - No caso da vistoria constatar a inadequação do objeto aos termos do contrato, a Comissão de Recebimento Definitivo da Obra lavrará relatório de verificação circunstanciado, no qual relatará o que houver constatado e, se for o caso, juntará orçamento das despesas que se fizerem necessárias para corrigir ou refazer a obra, no todo ou em parte, dirigindo-o à autoridade **CONTRATANTE**, que adotará as medidas cabíveis.

Parágrafo Segundo - Aceita a obra pela **CONTRATANTE**, a responsabilidade da **CONTRATADA** subsiste na forma da lei.

CLÁUSULA SEXTA - VALOR E DAS CONDIÇÕES DE PAGAMENTO

O preço total para a execução do objeto do presente contrato é de R\$ _____, conforme disposto na proposta da **CONTRATADA**.

Parágrafo Primeiro - O pagamento será efetuado com base nos Boletins de Medição, devidamente acompanhados das Memórias de Cálculo explicativas, expedidos pela equipe de fiscalização da Prefeitura Municipal de Moreilândia-PE, assinado também pela **CONTRATADA**.

Parágrafo Segundo - Serão expedidos boletins de medição em conformidade com o andamento dos serviços, ficando determinado que o último boletim será expedido somente por ocasião da



conclusão total do objeto contratado, que será comunicada pela CONTRATADA através de correspondência formalmente dirigida à FISCALIZAÇÃO do Município de Moreilândia-PE.

Parágrafo Terceiro - O pagamento será efetuado através de empenho ou OB (depósito em conta corrente), ou após o atesto da Equipe de Fiscalização, a juntada do boletim de medição, devidamente assinado, da nota fiscal/fatura;

Parágrafo Quarto - O pagamento do 1º (primeiro) boletim de medição ficará condicionado à apresentação de cópia autenticada em cartório da Anotação de Responsabilidade Técnica - ART da obra no CREA/PE.

Parágrafo Quinto - O pagamento será efetuado em até 5 (cinco) dias úteis após a apresentação dos documentos elencados nos Parágrafos Segundo e Terceiro, conforme o caso, com exceção do pagamento referente ao último boletim de medição, que se efetivará quando da aceitação definitiva, prevista na Cláusula Quinta.

Parágrafo Sexto - Na ocorrência de fato superveniente, que implique a inviabilidade ou o retardamento da execução do contrato, será assegurado o restabelecimento do equilíbrio econômico-financeiro inicial da avença.

Parágrafo Sétimo - Os serviços excedentes, entendidos aqueles que porventura venham a ter quantitativos reais superiores aos previstos, serão pagos com base nos preços unitários constantes da proposta vencedora e formalizados através de TERMO ADITIVO.

Parágrafo Oitavo - Caso ocorram serviços extras (aumentos qualitativos), entendidos aqueles não orçados na planilha constante do Anexo I do Edital, deverão ser objeto de TERMO ADITIVO, devidamente homologado pelo Chefe do Poder Executivo Municipal, e serão pagos com base no preço de mercado do referido serviço vigente à época de sua execução.

Parágrafo Nono - Os acréscimos ou supressões que porventura venham a ocorrer, não excederão aos limites estabelecidos no § 1º, do artigo 65, da Lei nº 8.666/93.

CLÁUSULA SÉTIMA - ALTERAÇÕES, ACRÉSCIMOS E SUPRESSÕES

Parágrafo Primeiro - Nos termos do artigo 65 da Lei Federal nº 8.666/93, este contrato poderá ser alterado pelo **CONTRATANTE**, com as devidas justificativas, nos seguintes casos:

I - unilateralmente pela Administração:

- a) quando houver modificação do projeto ou das especificações, para melhor adequação técnica aos seus objetivos;
- b) quando necessária a modificação do valor contratual em decorrência de acréscimo ou diminuição quantitativa de seu objeto, nos limites permitidos por esta Lei;

II - por acordo das partes:

- a) quando conveniente a substituição da garantia de execução;
- b) quando necessária a modificação do regime de execução da obra ou serviço, bem como do modo de fornecimento, em face de verificação técnica da inaplicabilidade dos termos contratuais originários;
- c) quando necessária a modificação da forma de pagamento, por imposição de circunstâncias supervenientes, mantido o valor inicial atualizado, vedada a antecipação do pagamento, com relação ao cronograma financeiro fixado, sem a correspondente contraprestação de fornecimento de bens



ou execução de obra ou serviço;

d) para restabelecer a relação que as partes pactuaram inicialmente entre os encargos do contratado e a retribuição da Administração para a justa remuneração da obra, serviço ou fornecimento, objetivando a manutenção do equilíbrio econômico-financeiro inicial do contrato, na hipótese de sobreviverem fatos imprevisíveis, ou previsíveis, porém de consequências incalculáveis, retardadores ou impeditivos da execução do ajustado, ou ainda, em caso de força maior, caso fortuito ou fato do príncipe, configurando área econômica extraordinária e extracontratual.

Parágrafo Segundo - Toda e qualquer modificação que se verifique necessária, quando da execução da obra, será previamente autorizada por escrito pelo **CONTRATANTE**, após pronunciamento da Fiscalização. As modificações que acarretarem aumento ou diminuição de quantitativos e despesas, serão medidas, pagas ou deduzidas, com base nos preços unitários do contrato, respeitados os limites estabelecidos no § 1º do artigo 65 da Lei nº 8.666/93.

Parágrafo Terceiro - Os preços unitários não contratualmente previstos serão fixados mediante acordo entre o **CONTRATANTE** e a **CONTRATADA**, com base no preço de mercado do referido serviço vigente à época de sua execução.

Parágrafo Quarto - Em havendo alteração unilateral do contrato que aumente os encargos do contratado, a Administração do **CONTRATANTE** deverá restabelecer, por aditamento, o equilíbrio econômico-financeiro inicial.

CLÁUSULA OITAVA - DOTAÇÃO ORÇAMENTÁRIA

As despesas decorrentes da execução do objeto do presente Contrato correrão por conta da seguinte dotação orçamentária do **CONTRATANTE**:

Gestão/Unidade: FUNDO MUNICIPAL DE EDUCAÇÃO MOREILÂNDIA-PE

Fonte do Recurso: FUNDEB

02 Poder Executivo

02 04 05 Secretaria de Educação – Fundeb 30%

Atividade:

12 361 1004 1166 0000 – Moreilândia mais Assistência

Elemento:

4.4.90.51.0 – Obras e Instalações

CLÁUSULA NONA - OBRIGAÇÕES DA CONTRATADA

A **CONTRATADA** obrigará-se a:

I. executar os serviços rigorosamente de acordo com as especificações constantes no Edital, Anexos do Edital e na sua proposta, obedecidos os critérios e padrões de qualidade predeterminados;

II. manter, durante toda a execução do contrato, em compatibilidade com as obrigações por ela assumidas, todas as condições de habilitação e qualificação exigidas no Processo Licitatório nº 006/2023-FMEM, Tomada de Preços nº 001/2023-FMEM;

III. obedecer ao conteúdo da Planilha de Quantitativos e preços Unitários constante do Anexo I do Edital;

IV. dirigir, supervisionar, administrar, contratar pessoal e fornecer os recursos materiais necessários à execução dos serviços contratados, sob sua única e exclusiva responsabilidade;

V. responsabilizar-se pelos encargos trabalhistas, previdenciários, securitários, fiscais, comerciais, civis e criminais, resultantes da execução do contrato, inclusive no tocante aos seus empregados,



dirigentes e prepostos;

VI. manter na direção dos serviços, profissional, devidamente capacitado para execução do objeto e legalmente habilitado pelo CREA, o qual será preposto da **CONTRATADA**. O profissional detentor do(s) atestado(s) de responsabilidade técnica, de que trata o subitem 7.4.3, b, do edital da Tomada de Preços nº 001/2023, deverá participar da obra profissional de experiência equivalente ou superior, desde que aprovada pela fiscalização da **CONTRATANTE**.

VII. cumprir rigorosamente as determinações contidas nas normas de segurança e saúde do trabalhador, especialmente a Lei n.º 6.514, Portaria n.º 3.214, correndo por sua conta exclusiva, a responsabilidade sobre quaisquer acidentes de trabalho ocorridos durante a execução da obra;

VIII. certificar-se, respondendo pelos eventuais descumprimentos, de que os empregados usam os Equipamentos de Proteção Individual (EPI);

IX. contratar pessoal idôneo, que assegure o progresso satisfatório da obra durante a vigência deste contrato;

X. fornecer e colocar no canteiro de obras a placa do **CONTRATANTE** conforme modelo a ser fornecido pelo município;

XI. mobilizar e instalar no local da obra, no prazo que for acordado com a Fiscalização, as instalações provisórias, o pessoal, material e equipamentos necessários ao início das obras e atendimento ao cronograma;

XII. substituir, dentro de 24 (vinte e quatro) horas, contadas da notificação, o pessoal cuja presença no local dos serviços for julgada inconveniente pela Fiscalização do **CONTRATANTE**;

XIII. promover a organização técnica e administrativa da obra de modo a conduzi-la eficaz e eficientemente, no prazo determinado, de acordo com os documentos e especificações que integram o Contrato;

XIV. observar rigorosamente as disposições legais pertinentes à segurança, higiene e medicina do trabalho, bem como toda legislação correlata em vigor;

XV. manter atualizado, no local da obra, um Livro de Ocorrências onde serão registrados pela Fiscalização e/ou por ela, **CONTRATADA**, o andamento e as ocorrências notáveis da obra;

XVI. cumprir todas as solicitações e exigências feitas pela Fiscalização do **CONTRATANTE** no Livro de Ocorrências;

XVII. efetuar o pagamento dos salários de seus empregados, os quais não terão qualquer vínculo empregatício com o **CONTRATANTE**, obrigando-se ainda, pelos encargos legais de qualquer natureza, notadamente os referentes as leis trabalhistas, previdenciárias, parafiscais e fiscais;

XVIII. corrigir incontinentemente, às suas custas, sem qualquer ônus para o **CONTRATANTE**, e dentro de prazo compatível, quaisquer falhas, imperfeições ou omissões na execução dos serviços ora contratados;

XIX. responder pelos danos e prejuízos decorrentes de paralisações na execução do(s) serviço(s), salvo na ocorrência de caso fortuito, ou força maior, apurados na forma da legislação vigente, quando comunicadas ao **CONTRATANTE** no prazo de 48 (quarenta e oito) horas da ocorrência, ou ordem expressa e escrita do **CONTRATANTE**;

XX. refazer, às suas expensas, os serviços executados em desacordo com o estabelecido no Contrato ou os que apresentarem defeitos de materiais ou vícios de construção, pelo prazo de 05 (cinco) anos, contados a partir da data de emissão do Termo de Recebimento Definitivo;

XXI. responder pelos danos e prejuízos causados ao **CONTRATANTE** e/ou a terceiros, por ação ou omissão na execução do(s) serviço(s) objeto deste contrato, salvo na ocorrência de caso fortuito, ou força maior, apurados na forma da legislação vigente;

XXII. responsabilizar-se por quaisquer acidentes de que possam ser vítimas seus empregados, quando em serviço, assim como pelos danos ou prejuízos que os mesmos venham a causar ao **CONTRATANTE** ou a terceiros, durante a vigência do presente contrato, obrigando-se a reparar os danos e ressarcir os prejuízos;



XXIII. comunicar ao **CONTRATANTE**, no prazo de 24 (vinte e quatro) horas, qualquer ocorrência relevante ou acidente que se verifique no local da obra;

XXIV. fornecer, mediante solicitação escrita, todos os esclarecimentos ou informações julgadas relevantes pelo **CONTRATANTE**, ou por seus prepostos, garantindo-lhes o acesso, a qualquer tempo, ao local da obra;

XXV. paralisar, por determinação da **CONTRATANTE**, qualquer serviço que não esteja sendo executado de acordo com a boa técnica ou que ponha em risco a segurança de pessoas ou bens, inclusive de terceiros;

XXVI. tomar providências junto às empresas fornecedoras de energia elétrica e de telefonia, para ligações definitivas;

XXVII. cumprir rigorosamente os prazos estabelecidos no cronograma físico-financeiro apresentado por ela, **CONTRATADA**, em sua proposta de preços, sujeitando-se às sanções estabelecidas na cláusula décima segunda deste instrumento e ao Art. 81 da Lei 8.666/93, salvo por ocorrência de fato superveniente, imprevisível ou por solicitação da Fiscalização do **CONTRATANTE**, devidamente caracterizados mediante termo circunstanciado transcrito em Livro de Ocorrências ou Diário de Obra, atestado pela Fiscalização do **CONTRATANTE**, ficando desde já obrigada a **CONTRATADA** a apresentar novo cronograma físico-financeiro quando da ocorrência de mudança de prazos nos casos supracitados contemplando a reformulação dos referidos ajustes;

XXVIII. fornecer via da Anotação de Responsabilidade Técnica -ART do CREA, relativa ao objeto do presente contrato;

XXIX. pagar os impostos, taxas e outras obrigações financeiras, que venham a incidir sobre a execução das obras ou serviços;

XXX. responsabilizar-se pela existência de toda e qualquer irregularidade ou simples defeito de execução, comprometendo-se a removê-lo ou repará-lo, desde que provenham da má execução do serviço, sem ônus para o **CONTRATANTE**;

XXXI. responsabilizar-se por danos causados por máquinas, equipamentos ou pessoal sob sua responsabilidade ou prestadores de serviços, a edificações existentes, instalações, pavimentos, passeios, ou jardins pertencentes ao **CONTRATANTE** ou a terceiros.

Constatado o dano, deverá o mesmo ser prontamente reparado pela **CONTRATADA**, sem ônus para a **CONTRATANTE**, de modo a restaurar a sua forma e condições originais;

XXXII. utilizar materiais novos e comprovadamente de primeira qualidade, que deverão atender ao exigido nas Especificações Técnicas, no conteúdo da planilha de Orçamento, nos Projetos e Detalhamentos elaborados, no Contrato firmado, nas Ordens de Serviço da FISCALIZAÇÃO, e, nos casos omissos, nas Normas e Especificações da ABNT e dos fabricantes dos materiais;

XXXIII. manter na obra cópia de todas as plantas necessárias à compreensão dos Projetos, incluindo os detalhes, e afixá-las em local visível;

XXXIV. prestar toda a assistência técnica e administrativa necessárias para imprimir andamento conveniente aos trabalhos. Para isso, a administração da obra será exercida por Engenheiro responsável, devidamente inscrito no CREA, Encarregado geral e demais elementos necessários à completa compreensão dos projetos, para perfeita execução da obra;

XXXV. encaminhar à Secretaria Municipal de Obras do **CONTRATANTE** toda e qualquer modificação para alteração do projeto ou para substituição de materiais especificados por similares, apresentada pela **CONTRATADA**, em 03 (três) vias, contendo:

Parecer da FISCALIZAÇÃO

Composição de custos com as quantidades e valores modificados

Justificativa técnica e comercial com as razões da alteração

XXXVI. Remover, reconstituir ou substituir o mesmo, ou qualquer parte da obra comprometida pelo

trabalho defeituoso, sem qualquer ônus para o **CONTRATANTE**, para qualquer serviço executado ou material utilizado que não atinja o nível de qualidade previsto ou não atenda às Especificações e às Normas Técnicas da ABNT e dos fabricantes dos materiais, que diverja do indicado nas Especificações Técnicas, nos Projetos ou nos Detalhes;

XXXVII. quando ocorrer o fato citado no inciso XXXVI acima descrito, ficará reservado ao **CONTRATANTE** o direito de modificar, mandar refazer, substituir da maneira e com materiais que melhor lhe convier, sem que tal fato acarrete ressarcimento financeiro ou material, para o **CONTRATANTE**, bem como, não será concedido prazo adicional para conclusão da obra e serviços;

XXXVIII. responsabilizar-se pela vigilância dos materiais e equipamentos será de inteira responsabilidade da **CONTRATADA**, até a data da entrega definitiva da obra;

XXXIX. responsabilizar-se pela estabilidade, qualidade, correção e segurança dos mesmos subsiste na forma da lei;

XL. responsabilizar-se, ainda, pelo fornecimento complementar de serviços e materiais indispensáveis ao pleno funcionamento das obras e suas instalações, mesmo quando não expressamente indicados nas Especificações das mesmas;

XLI. responsabilizar-se integralmente pela execução da obra nos termos do Código Civil Brasileiro, sendo que a presença da **FISCALIZAÇÃO**, não diminui ou exclui essas responsabilidades;

XLII. cumprir todas as obrigações estabelecidas no Anexo I do Edital (Projeto Básico).

CLÁUSULA DÉCIMA- OBRIGAÇÕES DO CONTRATANTE

O **CONTRATANTE** obrigar-se-á a:

I. Acompanhar e fiscalizar a execução do objeto do presente contrato;

II. comunicar à **CONTRATADA** as ocorrências que a seu critério exijam medidas corretivas;

III. prestar à **CONTRATADA** todos os esclarecimentos necessários à execução do objeto do presente contrato;

IV. elaborar os boletins de medição mensais, para que sejam efetuados os pagamentos devidos;

V. liberar o local para início dos serviços;

VI. indicar a Equipe de Fiscalização responsável pelo acompanhamento e fiscalização da execução do objeto do presente contrato.

CLÁUSULA DÉCIMA PRIMEIRA - PENALIDADES

Parágrafo Primeiro - Pela inexecução total ou parcial do objeto desta Licitação, o **CONTRATANTE** poderá, garantida a prévia defesa, aplicar à **CONTRATADA** as seguintes sanções:

I - advertência;

II - multa, nos seguintes termos:

a- pelo atraso no serviço executado, em relação ao prazo estipulado: 1% (um por cento) do valor do referido serviço, por dia decorrido.

b- pela recusa em executar o serviço, caracterizada em dez dias após o vencimento do prazo estipulado: 10% (dez por cento) do valor do serviço;

c - pela demora em corrigir falhas do serviço executado, a contar do segundo dia da data da notificação da rejeição, 2% (dois por cento) do valor do bem ou do serviço, por dia decorrido;

d- pela recusa da **CONTRATADA** em corrigir as falhas no serviço executado, entendendo-se como recusa o serviço não efetivado nos cinco dias que se seguirem à data da rejeição: 10% (dez por cento) do valor do serviço rejeitado;

III - suspensão temporária de participar em licitação e impedimento de contratar com a **CONTRATANTE**, pelo prazo de até 2 (dois) anos;

IV - declaração de inidoneidade para licitar ou contratar com a Administração Pública enquanto



perdurarem os motivos determinantes da punição ou até que seja promovida a reabilitação perante a própria autoridade que aplicou a penalidade, que será concedida sempre que a **CONTRATADA** ressarcir a **CONTRATANTE**, pelos prejuízos resultantes e após decorrido o prazo da sanção aplicada com base no item anterior.

Parágrafo Segundo - Pelos motivos que se seguem, principalmente, a **CONTRATADA** estará sujeita às penalidades tratadas nos incisos III e IV:

- I - pelo descumprimento do prazo de execução do serviço;
- II - pela recusa em atender alguma solicitação para correção da execução do serviço, caracterizada se o atendimento à solicitação não ocorrer no prazo de 10 (dez) dias úteis, contado da data da rejeição, devidamente notificada; e
- III - pela não execução do serviço de acordo com as especificações e prazos estipulados neste Edital.

Parágrafo Terceiro - Além das penalidades citadas, a **CONTRATADA** ficará sujeita, ainda, no que couber, às demais penalidades referidas no Capítulo IV da Lei Federal nº 8.666/93.

Parágrafo Quarto - As multas estabelecidas podem ser aplicadas isolada ou cumulativamente, ficando o seu total limitado a 10% (dez por cento) do valor contratado, sem prejuízo de perdas e danos cabíveis.

Parágrafo Quinto - Poder-se-á descontar dos pagamentos porventura devidos à **CONTRATADA** as importâncias alusivas a multas, ou efetuar sua cobrança mediante inscrição em dívida ativa do município, ou por qualquer outra forma prevista em lei.

CLÁUSULA DÉCIMA SEGUNDA - RESCISÃO

Constitui motivo para rescisão do presente Contrato, assegurado o contraditório e a ampla defesa, o descumprimento por parte da **CONTRATADA** de suas obrigações, bem como, a ocorrência de qualquer das hipóteses previstas nos artigos 77 e 78 da Lei Federal n.º 8.666/93 desde que cabíveis à presente contratação, resguardadas as prerrogativas conferidas por esta Lei Federal ao **CONTRATANTE**, consoante o que estabelece o artigo 58, bem como nas formas e condições previstas no artigo 79.

Parágrafo Único- Quando a rescisão ocorrer com base nos incisos XII a XVII do artigo 78, sem que haja culpa da **CONTRATADA**, será esta ressarcida dos prejuízos regularmente comprovados que houver sofrido, sendo-lhe ainda assegurados os direitos elencados nos incisos do parágrafo segundo do art. 79, no que couber.

CLÁUSULA DÉCIMA TERCEIRA- RECURSOS ADMINISTRATIVOS

Nos termos do art. 109 da Lei nº 8.666/93, dos atos do **CONTRATANTE** decorrentes da execução deste contrato, cabem:

I - recurso, no prazo de 5 (cinco) dias úteis a contar da intimação do ato, nos casos de:

- a) rescisão do contrato, a que se refere o inciso I do art. 79 da Lei nº 8.666/93;
- b) aplicação das penas de advertência, suspensão temporária ou de multa;

II - representação, no prazo de 5 (cinco) dias úteis da intimação da decisão relacionada com o objeto da licitação ou do contrato, de que não caiba recurso hierárquico.



Parágrafo Primeiro O recurso será dirigido à autoridade superior, por intermédio da que praticou o ato recorrido, a qual poderá reconsiderar sua decisão, no prazo de 5 (cinco) dias úteis, ou, nesse mesmo prazo, fazê-lo subir, devidamente informado, devendo, neste caso, a decisão ser proferida dentro do prazo de 5 (cinco) dias úteis, contado do recebimento do recurso, sob pena de responsabilidade.

Parágrafo Segundo - Nenhum prazo de recurso, representação ou pedido de reconsideração se inicia ou corre sem que os autos do processo estejam com vista franqueada ao interessado.

CLÁUSULA DÉCIMA QUARTA- GARANTIA DE EXECUÇÃO CONTRATUAL

A licitante vencedora será convocada para prestar garantia no percentual de 5% (cinco por cento) do valor total da proposta e assinar o contrato no prazo de até 05 (cinco) dias úteis, contados da data do recebimento da comunicação, pelo licitante vencedor, da emissão da Nota de Empenho.

Parágrafo Primeiro - Será exigida também, para assinatura do contrato, prestação de garantia adicional, por parte da licitante vencedora, na forma do parágrafo 2º, do artigo 48, da Lei nº 8.666/93, com a alteração dada pela Lei nº 9.648/98, se o valor global da proposta for inferior a 80% (oitenta por cento) do menor valor a que se referem as alíneas "a" e "b" do parágrafo primeiro do citado artigo.

Parágrafo Segundo - Caberá à licitante vencedora optar por uma das modalidades de garantia previstas no art. 56, parágrafo 1º da Lei 8.666/93.

Parágrafo Terceiro - A garantia será devolvida em até 5 (cinco) dias úteis após o recebimento definitivo do objeto.

Parágrafo Quarto - Serão exigidas, ainda, para assinatura do contrato:

a) Composição de custos de todos os itens da planilha orçamentária, evidenciando de forma clara e detalhada o consumo e o preço de todos os insumos (materiais e mão de obra) utilizados para compor o preço final de cada item ofertado.

b) Composição Analítica do BDI (Bonificação e Despesas Indiretas), discriminando todos os custos indiretos, incluindo despesas indiretas administrativas, administração central, tributos, seguros, imprevistos, despesas financeiras e lucro (ou benefícios).

c) Composição detalhada dos Encargos Sociais, compatíveis com a proposta apresentada.

CLÁUSULA DÉCIMA QUINTA - FISCALIZAÇÃO

A execução do objeto será fiscalizada e acompanhada por uma equipe designada pelo Chefe do Poder Executivo, denominada de FISCALIZAÇÃO, embora a **CONTRATADA** seja a única e exclusiva responsável pela execução da obra objeto deste Contrato.

Parágrafo Primeiro - A FISCALIZAÇÃO anotará em livro próprio os acontecimentos considerados relevantes, bem como, as providências tomadas para sanar as falhas identificadas.

Parágrafo Segundo - À Fiscalização é assegurado o direito de ordenar a suspensão dos serviços, sem prejuízo das penalidades cabíveis, se em até 48 (quarenta e oito) horas não forem atendidas quaisquer reclamações sobre a execução da obra.

Parágrafo Terceiro - Cabe à FISCALIZAÇÃO conferir e aprovar as faturas referentes aos serviços



executados.

Parágrafo Quarto - A FISCALIZAÇÃO poderá sustar quaisquer serviços em execução, e, conseqüentemente, os pagamentos correspondentes que comprovadamente não estejam sendo executados com a boa técnica ou que ponham em risco a segurança pública ou bens do **CONTRATANTE**, ou ainda por inobservância e/ou desobediência às ordens ou instruções do **CONTRATANTE**, cabendo à **CONTRATADA** todos os ônus da paralisação. Tratando-se de serviço executado por subempreiteira ou firma especializada, a FISCALIZAÇÃO poderá determinar à **CONTRATADA** a substituição da mesma.

Parágrafo Quinto - Todas as solicitações, reclamações, exigências ou observações relacionadas com a execução da obra, feitas pelo **CONTRATANTE** ou seus prepostos à **CONTRATADA** ou vice-versa, nas hipóteses em que couber, somente produzirão efeitos vinculatórios desde que encaminhados por escrito e/ou registrados no Livro de Ocorrências da Obra.

Parágrafo Sexto - Competirá, ainda, à FISCALIZAÇÃO, decidir sobre dúvidas surgidas no decorrer da reforma, efetuar anotações em livros apropriados e é ainda de sua responsabilidade a verificação do Diário de Obra ou Livro de Ocorrência, no qual constará sua rubrica na cópia que permanecerá na obra.

Parágrafo Sétimo - As exigências da FISCALIZAÇÃO se basearão nos Projetos, nas Especificações e nas Normas a obedecer. Deverá a **CONTRATADA** consultar a FISCALIZAÇÃO em caso de dúvidas quanto à interpretação dos Projetos, devendo ser mantido um estreito entendimento entre as equipes de trabalho, tendo a FISCALIZAÇÃO amplos poderes para atuar no sentido do fiel cumprimento do contrato.

Parágrafo Oitavo - Aplicam-se todas disposições estabelecidas no Anexo I do Edital (Projeto Básico).

CLÁUSULA DÉCIMA SEXTA - DOCUMENTOS QUE INTEGRAM ESTE CONTRATO

Os documentos a seguir relacionados ficam fazendo parte integrante e constitutiva do presente Contrato independentemente de transcrição, para todos os fins e efeitos jurídicos:

I - Edital com seus anexos da Processo Licitatório nº 006/2023-FMEM, Tomada de Preços nº 001/2023-FMEM;

II - Proposta da **CONTRATADA**.

CLÁUSULA DÉCIMA SÉTIMA - DISPOSIÇÕES GERAIS

Os casos omissos serão resolvidos sempre em consonância com as disposições da Lei Federal nº 8.666/93.

Parágrafo Primeiro - Todas as ordens de serviço ou comunicações da FISCALIZAÇÃO à **CONTRATADA**, ou vice-versa, serão transmitidas por escrito e só assim produzirão seus efeitos, convenientemente numeradas, em duas vias, uma das quais ficará em poder do transmitente depois de visada pelo destinatário.

Parágrafo Segundo - Toda e qualquer modificação que se verifique necessária, quando da execução da obra, será previamente autorizada por escrito pelo **CONTRATANTE**, após pronunciamento da FISCALIZAÇÃO. As modificações que acarretarem aumento ou diminuição de quantitativos e despesas serão medidas, pagas ou deduzidas, com base nos preços unitários do contrato, respeitados os limites estabelecidos no § 1º do artigo 65 da Lei nº 8.666/93. Os preços unitários não



contratualmente previstos serão fixados mediante acordo entre o **CONTRATANTE** e a **CONTRATADA**.

Parágrafo Terceiro - O **CONTRATANTE** poderá solicitar à **CONTRATADA**, sempre que entender necessário, um novo cronograma físico-financeiro da obra.

Parágrafo Quarto - A **CONTRATADA** não poderá subempreitar, no seu todo, as obras e os serviços contratados, podendo a mesma, no entanto, adjudicar parte desses a subempreiteira ou firmas especializadas, mantendo, contudo, sua integral, única e exclusiva responsabilidade, sobre tais obras ou serviços, junto ao **CONTRATANTE**, além de obrigar-se a cumprir as exigências de segurança estabelecidas neste documento.

Parágrafo Quinto - A proposta de subcontratação deverá ser apresentada por escrito e, somente após a aprovação do **CONTRATANTE**, os serviços a serem realizados pela subcontratada poderão ser iniciados.

Parágrafo Sexto - A subcontratação de serviços que exijam responsabilidade técnica, somente poderá ser efetuada com empresas devidamente registradas no CREA, com qualificação técnica compatível com o serviço que pretenda executar.

CLÁUSULA DÉCIMA OITAVA - FORO COMPETENTE

É competente para dirimir quaisquer dúvidas oriundas do presente contrato o Foro da Comarca de Moreilândia-PE, com expressa renúncia a qualquer outro, por mais privilegiado que seja.

Parágrafo Segundo. E, para firmeza e como prova de assim haverem entre si ajustado e contratado, foi lavrado o presente Contrato em 03 (três) vias de igual teor e forma, uma das quais se destina à **CONTRATADA**, o qual, depois de lido e achado conforme, vai assinado pelas partes contratantes.

Moreilândia -PE, **XX** de XXXXXX de 2023.

EDINA REGINA LOPES DE OLIVEIRA
Gestora do FMEM
CONTRATANTE

CONTRATADA



GOVERNO MUNICIPAL
MOREILÂNDIA
CONSTRUINDO UMA NOVA HISTÓRIA

ART - TRT - ANEXO - X.

www.moreilandia.pe.gov.br

Rua José Miranda Soares, nº901, Centro, Moreilândia -PE

Fone: (87)3981-1156 CNPJ: 11.361.277/0001-89



Anotação de Responsabilidade Técnica - ART
Lei nº 6.496, de 7 de dezembro de 1977

CREA-PE

ART OBRA / SERVIÇO
Nº PE20230994931

Conselho Regional de Engenharia e Agronomia de Pernambuco

INICIAL

1. Responsável Técnico

ERICK NATSON TORRES BARBOSA

Título profissional: **ENGENHEIRO CIVIL, ESTRUTURAS DE CONCRETO E FUNDAÇÕES**

RNP: **1816116475**

Registro: **1816116475PE**

Empresa contratada: **ERICK NATSON TORRES BARBOSA EMPREENDIMENTOS**

Registro : **0000679070-PE**

2. Dados do Contrato

Contratante: **MUNICÍPIO DE MOREILÂNDIA**

CPF/CNPJ: **11.361.227/0001-89**

RUA SETE DE SETEMBRO

Nº: **901**

Complemento:

Bairro: **CENTRO**

Cidade: **MOREILÂNDIA**

UF: **PE**

CEP: **56150000**

Contrato: **Não especificado**

Celebrado em:

Valor: **R\$ 65.130,00**

Tipo de contratante: **Pessoa Jurídica de Direito Público**

Ação Institucional: **Outros**

3. Dados da Obra/Serviço

RUA JOSÉ MIRANDA

Nº: **S/N**

Complemento:

Bairro: **CENTRO**

Cidade: **MOREILÂNDIA**

UF: **PE**

CEP: **56150000**

Data de Início: **31/07/2023**

Previsão de término: **31/10/2023**

Coordenadas Geográficas: **-7.624956, -39.550460**

Finalidade: **Outro**

Código: **Não Especificado**

Proprietário: **MUNICÍPIO DE MOREILÂNDIA**

CPF/CNPJ: **11.361.227/0001-89**

4. Atividade Técnica

23 - Supervisão

Quantidade

Unidade

83 - Supervisão > CONSTRUÇÃO CIVIL > EDIFICAÇÕES > DE EDIFICAÇÃO > #1.1.1.1 - DE ALVENARIA

235,66

m2

83 - Supervisão > CONSTRUÇÃO CIVIL > INSTALAÇÕES HIDROSSANITÁRIAS > #1.4.5 - DE LIGAÇÃO INDIVIDUAL DE REDE DE ESGOTO

10,00

m

83 - Supervisão > ELETROTÉCNICA > INSTALAÇÕES ELÉTRICAS > DE INSTALAÇÕES ELÉTRICAS EM BAIXA TENSÃO > #11.10.1.2 - PARA FINS COMERCIAIS

290,00

m

Após a conclusão das atividades técnicas o profissional deve proceder a baixa desta ART

5. Observações

ELEBORAÇÃO DE PROJETO E ORCAMENTO DA CONSTRUÇÃO DE BANHEIROS NA ESCOLA MUNICIPAL SANTA TEREZINHA. SEDE DO MUNICÍPIO DE MOREILÂNDIA (PE)

6. Declarações

- Declaro que estou cumprindo as regras de acessibilidade previstas nas normas técnicas da ABNT, na legislação específica e no decreto n. 5296/2004.

- Cláusula Compromissória: Qualquer conflito ou litígio originado do presente contrato, bem como sua interpretação ou execução, será resolvido por arbitragem, de acordo com a Lei no. 9.307, de 23 de setembro de 1996, por meio do Centro de Mediação e Arbitragem - CMA vinculado ao Crea-PE, nos termos do respectivo regulamento de arbitragem que, expressamente, as partes declaram concordar

7. Entidade de Classe

NÃO OPTANTE

8. Assinaturas

Declaro serem verdadeiras as informações acima

ERICK NATSON TORRES BARBOSA - CPF: 086.781.754-27

Local

data

MUNICÍPIO DE MOREILÂNDIA - CNPJ: 11.361.227/0001-89

9. Informações

* Conforme Art. 4º da Resolução 1025/2009: O registro da ART efetiva-se após o seu cadastro no sistema eletrônico do CREA e o recolhimento do valor correspondente

10. Valor

A autenticidade desta ART pode ser verificada em: <http://crea-pe.sitac.com.br/publico>, com a chave: dcb6y

Impresso em: 03/08/2023 às 14:31:23 por: , ip: 192.168.100.1

www.creape.org.br

creape@creape.org.br

Tel: (81) 3423-4383

Fax: (81) 3423-4383





Anotação de Responsabilidade Técnica - ART
Lei nº 6.496, de 7 de dezembro de 1977

CREA-PE

ART OBRA / SERVIÇO
Nº PE20230994931

Conselho Regional de Engenharia e Agronomia de Pernambuco

INICIAL

Valor da ART: **R\$ 254,59**

Registrada em: **01/08/2023**

Valor pago: **R\$ 254,59**

Nosso Número: **8305589314**

A autenticidade desta ART pode ser verificada em: <http://crea-pe.sitac.com.br/publico>, com a chave: dcb6y
Impresso em: 03/08/2023 às 14:31:24 por: . ip: 192.168.100.1

www.creape.org.br
Tel: (81) 3423-4383

creape@creape.org.br
Fax: (81) 3423-4383





**MODELO DE DECLARAÇÃO DE CUMPRIMENTO DO ARTIGO 7º,
INCISO XXXIII DA CONSTITUIÇÃO FEDERAL-ANEXO XI**

....., inscrito no CNPJ nº....., por intermédio de seu representante legal o(a) Sr(a)....., portador (a) da Carteira de Identidade nº..... e do CPF nº./....., DECLARA, para fins do disposto no inciso XXXIII do artigo 7 da Constituição Federal de 1988 e do Decreto nº. 4.358, de 05 de setembro de 2002, c/c o artigo 27, inciso V, da Lei nº. 8.666, de 21 de junho de 1993, acrescida pela Lei nº. 9.854, de 27 de outubro de 1999, que não emprega menor de dezoito anos em trabalho noturno, perigoso ou insalubre e não emprega menor de dezesseis anos, salvo na condição de aprendiz.

MODELO CREDENCIAL-ANEXO XII

Credencio o Senhor (a)-----, (nacionalidade, estado civil, profissão), portador do Registro de Identidade nº -----, expedido pela -----, devidamente inscrito no Cadastro de Pessoas Físicas, sob o nº -----, residente à rua -----, nº -----, como meu mandatário, para representar a empresa -----, podendo praticar todos os atos necessários, relativos ao procedimento licitatório, concernente a Tomada de Preços n.º 001/2023-FMEM do Fundo Municipal de Educação de Moreilândia, inclusive com poderes de interposição de recursos, desistência expressa dos mesmos e renúncia ao prazo recursal.

-----, ----- de ----- de 2023.

(nome, carimbo e assinatura do representante legal da empresa com registro em Cartório).