

PROCESSO LICITATÓRIO N.º 014/2023-PMM
TOMADA DE PREÇOS N.º 004/2023-PMM

O **MUNICÍPIO DE MOREILÂNDIA** através da **PREFEITURA MUNICIPAL DE MOREILÂNDIA-PE**, com sede na Rua Sete de Setembro, nº 901, centro, Moreilândia- PE, inscrito no CNPJ/MF sob o nº 11.361.227/0001-89, através da Comissão Permanente de Licitações (CPL) torna público que realizará licitação, na modalidade **TOMADA DE PREÇO**, tipo **MENOR PREÇO**, através de execução indireta, no regime de **EMPREITADA POR PREÇO UNITÁRIO TOTAL**, do objeto indicado no item 1 deste edital.

O certame será regido pelas disposições da Lei nº 8.666/93.

Os envelopes de Habilitação e de Proposta de Preços deverão ser entregues à Comissão de Licitação, Sede da Prefeitura, sito à Rua José Miranda Soares, nº 901 - Centro, Moreilândia-PE, **às 09:00 horas** do dia **02 de Junho de 2023**, quando terá início a sessão pública de abertura. Caso não haja expediente nesta data, a licitação ocorrerá no primeiro dia útil subsequente.

A abertura do processo foi proposto pela Secretaria Municipal de Infraestrutura e autorizado pelo Excelentíssimo Prefeito Municipal.

O Edital e seus Anexos (com seus elementos constitutivos) poderão ser adquiridos na sala da Comissão Permanente de Licitação, no endereço acima referido, no horário de 08:00 horas às 14:00 horas; pelo e-mail cplmoreilandia.pe@gmail.com sem qualquer custo em formato digital. Caso o edital seja requerido em formato impresso será cobrado o valor de reprografia local (R\$ 0,20 Centavos) por página impressa, mediante pagamento do DAM no setor de Tributos Municipal.

1. OBJETO

1.1 - Constitui objeto da presente licitação a Contratação de empreiteira do ramo, para execução, de obras e serviços de engenharia, relativos a reforma do prédio sede da Assistência Social desse Município de Moreilândia-PE, com recursos do Ministério da Cidadania - Espelho da Programação nº 261430320210001, sob regime de empreitada, com julgamento com base no menor valor global, conforme projeto básico e anexos constantes nos autos.

Valor Estimado R\$ 101.152,30 (dois milhões, oitocentos e sessenta e oito mil, quatrocentos e setenta e cinco reais e quarenta e cinco centavos)

1.2 - Integram o presente Edital, como anexos, as seguintes peças:

- I. NORMAS DO ABNT/CELPE/COMPESA/CÓDIGO DE POSTURAS DO MUNICÍPIO/ CÓDIGO DE OBRAS EM VIGOR E PERTINENTES AO OBJETO;
- II. PROJETO BÁSICO- ANEXO I;
- III. PLANILHAS ORÇAMENTÁRIAS - ANEXO II;
- IV. MEMÓRIAS DE CÁLCULO - ANEXO III;
- V. QUADRO DE COMPOSIÇÃO DE INVESTIMENTO – ANEXO IV;
- VI. CRONOGRAMA FÍSICO-FINANCEIRO – ANEXO V;
- VII. PLE – PLANILHA DE LEVANTAMENTO DE EVENTOS – ANEXO VI;
- VIII. PEÇAS GRÁFICAS-ANEXO VIII;
- IX. MINUTA DE CONTRATO – ANEXO IX;
- X. ART – TRT – ANEXO – X.
- XI. MODELO DE DECLARAÇÃO DE CUMPRIMENTO DO ARTIGO 7º, INCISO XXXIII DA CONSTITUIÇÃO



FEDERAL-ANEXO XI
XII. MODELO DE CREDENCIAL

2. PRAZO DE EXECUÇÃO

O prazo para execução do objeto de que trata a presente licitação será de 12 (doze) meses, contados a partir do 5º (quinto) dia do recebimento da ORDEM DE SERVIÇO.

3. SUBCONTRATAÇÃO

3.1 - A CONTRATADA não poderá sub-empregar, no seu todo, as obras e os serviços contratados, podendo a mesma, no entanto, adjudicar parte desses a sub-empregadora ou firmas especializadas, mantendo, contudo, sua integral, única e exclusiva responsabilidade sobre tais obras ou serviços junto ao CONTRATANTE, além de obrigar-se a cumprir as exigências de segurança estabelecidas neste documento.

3.2 - A proposta de sub-contratação deverá ser apresentada por escrito e, somente após a aprovação do CONTRATANTE, os serviços a serem realizados pela sub-contratada poderão ser iniciados.

3.3 - A sub-contratação de serviços que exijam responsabilidade técnica, somente poderá ser efetuada com empresas devidamente registradas no CREA, com qualificação técnica compatível com o serviço que pretenda executar.

4. DOTAÇÃO ORÇAMENTÁRIA

As obrigações financeiras assumidas correrão por conta dos recursos constantes da seguinte dotação orçamentária do CONTRATANTE:

Gestão/Unidade: PREFEITURA MUNICIPAL DE MOREILÂNDIA-PE
Fonte do Recurso: Ministério da Cidadania - Espelho da Programação
261430320210001
02 Poder Executivo
02 10 02 Fundo Municipal de Assistência Social
Atividade:
08.244.1003.2067.0000 - Moreilândia mais Assistência
Elemento:
4.4.90.51.0 - Obras e Instalações

Parágrafo único. Em decorrência da vigência dos créditos orçamentários, o CONTRATANTE obrigará-se a emitir o empenho no exercício de 2023.

5. CONDIÇÕES DE PARTICIPAÇÃO NO CERTAME

5.1 - Só poderão participar da presente licitação as Empresas que:

- a) Apresentarem proposta, quaisquer empresas interessadas, devidamente cadastradas na Prefeitura Municipal de Moreilândia - PE, e que atenderem às condições exigidas para cadastramento até o terceiro dia anterior a data do recebimento das propostas, observadas a necessária qualificação, conforme dispõe o art. 22, Parágrafo 2º, da Lei nº 8.666/93.
- b) Atenderem todos os requisitos do presente edital de Tomada de Preço

5.2 - Não poderão participar da presente licitação:

- a) empresas não cadastradas;

www.moreilandia.pe.gov.br

Rua José Miranda Soares, nº901, Centro, Moreilândia - PE

Fone: (87)3981-1156 - CNPJ: 11.361.277/0001-89



- b) empresas que estejam suspensas de participar de licitação realizada pelo Município de Moreilândia;
- c) empresas que estejam declaradas inidôneas para licitar ou contratar com a Administração Pública, enquanto perdurarem os motivos da punição;
- d) empresas em consórcio, qualquer que seja sua constituição.

5.3 - Representação Legal

5.3.1 - Qualquer manifestação em relação a presente licitação fica condicionada à apresentação pelo representante da licitante, de documento de identificação e instrumento público ou particular de procuração, com firma reconhecida em cartório, Em sendo sócio da firma, titular ou acionista este deverá constar no Contrato Social, Declaração de firma individual, quando for o caso, ou Estatuto Social acompanhado da ata da última Assembleia eletiva.

5.3.2 - A não apresentação dos documentos de credenciamento ou a incorporação destes, inabilitará a licitante de participar da fase subsequente do Processo e impedirá o representante de se manifestar e por ela responder.

5.4 - As empresas licitantes deverão apresentar a documentação de habilitação e a proposta de preços em 02 (dois) envelopes opacos e fechados, contendo os seguintes dados:

ENVELOPE N.º 01 - HABILITAÇÃO PREFEITURA MUNICIPAL DE MOREILÂNDIA - PE COMISSÃO DE LICITAÇÃO TOMADA DE PREÇOS Nº 004/2023-PMM - PL Nº 014/2023-PMM Contratação de empreiteira do ramo, para execução, de obras e serviços de engenharia, relativos a reforma do prédio sede da Assistência Social desse Município de Moreilândia-PE, com recursos do Ministério da Cidadania - Espelho da Programação nº 261430320210001, sob regime de empreitada, com julgamento com base no menor valor global, conforme projeto básico e anexos constantes nos autos. [Razão social da empresa licitante] [Endereço, telefone e fax da empresa licitante]
--

ENVELOPE N.º 02 - PROPOSTA DE PREÇOS PREFEITURA MUNICIPAL DE MOREILÂNDIA - PE COMISSÃO DE LICITAÇÃO TOMADA DE PREÇOS Nº 004/2023-PMM - PL Nº 014/2023-PMM Contratação de empreiteira do ramo, para execução, de obras e serviços de engenharia, relativos a reforma do prédio sede da Assistência Social desse Município de Moreilândia-PE, com recursos do Ministério da Cidadania - Espelho da Programação nº 261430320210001, sob regime de empreitada, com julgamento com base no menor valor global, conforme projeto básico e anexos constantes nos autos. [Razão social da empresa licitante] [Endereço, telefone e fax da empresa licitante]

6. DA PARTICIPAÇÃO NO CERTAME

6.1 - Condição prévia a participação

- I- Como condição prévia ao exame da documentação de habilitação do licitante verificar-se-á o eventual descumprimento das condições de participação,

www.moreilandia.pe.gov.br

Rua José Miranda Soares, nº001, Centro, Moreilândia - PE

Fone: (87)3981-1156 CNPJ:11.261.277-0001-89



especialmente quanto à existência de sanção que impeça a participação no certame ou a futura contratação, mediante a consulta aos seguintes cadastros:

- a) Consulta Consolidada de Pessoa Jurídica do Tribunal de Contas da União (<https://certidoesapf.apps.tcu.gov.br/>)
- b) A consulta aos cadastros será realizada em nome da empresa licitante e também de seu sócio majoritário, por força do artigo 12 da Lei nº 8.429, de 1992, que prevê, dentre as sanções impostas ao responsável pela prática de ato de improbidade administrativa, a proibição de contratar com o Poder Público, inclusive por intermédio de pessoa jurídica da qual seja sócio majoritário.
- c) Caso conste na Consulta de Situação do Fornecedor a existência de Ocorrências Impeditivas Indiretas, o gestor diligenciará para verificar se houve fraude por parte das empresas apontadas no Relatório de Ocorrências Impeditivas Indiretas.
- d) A tentativa de burla será verificada por meio dos vínculos societários, linhas de fornecimento similares, dentre outros.
- e) O licitante será convocado para manifestação previamente à sua desclassificação. Constatada a existência de sanção, o Presidente da CPL reputará o licitante inabilitado, por falta de condição de participação.
- f) No caso de inabilitação, haverá nova verificação, da eventual ocorrência do empate ficto, previsto nos arts. 44 e 45 da Lei Complementar nº 123, de 2006, seguindo-se a disciplina antes estabelecida para aceitação da proposta subsequente.
- g) Não serão aceitos documentos de habilitação com indicação de CNPJ/CPF diferentes, salvo aqueles legalmente permitidos.
- h) Se o licitante for a matriz, todos os documentos deverão estar em nome da matriz, e se o licitante for a filial, todos os documentos deverão estar em nome da filial, exceto aqueles documentos que, pela própria natureza, comprovadamente, forem emitidos somente em nome da matriz.
- i) Serão aceitos registros de CNPJ de licitante matriz e filial com diferenças de números de documentos pertinentes ao CND e ao CRF/FGTS, quando for comprovada a centralização do recolhimento dessas contribuições.
- j) As condições de habilitação consignadas no Edital deverão ser mantidas pela licitante durante a vigência do contrato.
- k) Quando a vencedora da licitação não fizer a comprovação referida no subitem anterior ou quando, injustificadamente, recusar-se a assinar o Contrato, poderá ser convocada outra licitante, desde que respeitada a ordem de classificação, para, após comprovados os requisitos habilitatórios e feita a negociação, assinar o Contrato, sem prejuízo das multas previstas em Edital e no Contrato e das demais cominações legais.
- l) Não será admitida nesta TOMADA DE PREÇOS, a participação de CONSÓRCIOS ou GRUPOS DE EMPRESAS quaisquer que sejam suas formas de constituição.
- m) Não poderão concorrer empresas que, por qualquer motivo, tenham sido declaradas inidôneas pelo Município ou por qualquer órgão de Administração Pública Direta ou Indireta, Federal, Estadual ou Municipal bem como, que estejam punidas com a suspensão do direito de licitar enquanto perdurar a punição ou até que haja sua reabilitação.

II- Não poderá participar, direta ou indiretamente, desta licitação ou da execução da obra:

- a) O Autor do projeto, básico ou executivo, pessoa física ou jurídica, salvo como consultor técnico, nas funções de fiscalização, supervisão ou gerenciamento exclusivamente a serviço



- do Município
- b) Empresas, isoladamente ou em consórcio, responsável pela elaboração do projeto básico ou executivo ou da qual o autor do projeto seja dirigente, gerente, acionista ou detentor de mais de 5%(cinco por cento) do capital com direito a voto ou controlador, responsável técnico ou subcontratado.
 - c) Servidor ou dirigente de órgão ou entidade contratante ou responsável pela licitação.
 - d) Não poderão participar desta TOMADA DE PREÇOS, empresas que estiverem sob processo de falência ou concordata.

DA PARTICIPAÇÃO DE MICROEMPRESA E EMPRESA DE PEQUENO PORTE

6.2 - A condição de Microempresa e Empresa de Pequeno Porte, para efeito do tratamento diferenciado previsto na Lei Complementar **123/2006**, deverá ser comprovada mediante apresentação da seguinte documentação:

I - empresas optantes pelo Sistema Simples de Tributação, regido pela Lei nº 9.317/96:

- a) Comprovante de opção pelo Simples obtido através do site da Secretaria da receita Federal, <http://www.receita.fazenda.gov.br/PessoaJuridica/simples/simples.htm>;
- b) Declaração, firmada pelo representante legal da empresa, de não haver nenhum dos impedimentos previstos no § 4º do Artigo 3º da LC 123/06.

II - Empresas não optantes pelo Sistema Simples de Tributação, regido pela Lei nº 9317/96:

- a) Balanço Patrimonial e Demonstração do Resultado do Exercício - DRE comprovando ter receita bruta dentro dos limites estabelecidos nos incisos I e II do Artigo 3º da LC 123/06;
- b) cópia da Declaração de Informação Econômico-Fiscais da Pessoa Jurídica - DIPJ e respectivo recibo de entrega, em conformidade com o Balanço e a DRE;
- c) Comprovante de inscrição e situação cadastral no Cadastro Nacional de Pessoa Jurídica - CNPJ;
- d) cópia do contrato social e suas alterações; e
- e) declaração, firmada pelo representante legal da empresa, de não haver nenhum dos impedimentos previstos nos incisos do § 4º do Artigo 3º da LC 123/06.

6.3 - Os documentos relacionados no subitem 6.2, para efeito de comprovação da condição de Microempresa ou Empresa de Pequeno Porte, poderão ser substituídos pela certidão expedida pela Junta Comercial, nos termos da Instrução Normativa do DNRC nº 103, publicado no DOU do dia 22/05/2007.

6.4 - As microempresas e empresas de pequeno porte deverão apresentar toda a documentação exigida para efeito de comprovação de regularidade fiscal, mesmo que esta apresente alguma restrição.

6.5 - Havendo alguma restrição na comprovação da regularidade fiscal, por ocasião do julgamento da habilitação, será assegurado, às mesmas, o prazo de 2 (dois) dias úteis, contados da data da classificação preliminar das propostas de preços realizada pela Comissão de Licitação, prorrogáveis por igual período, a critério da Administração Pública, para a regularização da documentação, pagamento ou parcelamento do débito, e emissão de eventuais certidões negativas ou positivas com efeito de certidão negativa.

6.6 - A não-regularização da documentação, no prazo previsto no subitem 6.4, implicará decadência do direito à contratação, sem prejuízo das sanções previstas no art. 81 da Lei no 8.666, de 21 de junho de 1993, bem como implicará na desclassificação da proposta de preços

www.moreilandia.pe.gov.br

Rua José Miranda Soares, nº001, Centro, Moreilândia - PE

Fone: (87)3981-1156 CNPJ.11.361.277/0001-89

apresentada.

6.7- Na ocorrência da situação prevista no subitem 6.4, o julgamento final das propostas de preços será realizado após o prazo concedido à microempresa ou empresa de pequeno porte para regularização da documentação, quando então será aberto o prazo de recurso sobre tal julgamento.

7. HABILITAÇÃO

7.1 - As empresas participantes poderão ser representadas no processo por seus titulares ou por representantes legais munidos de instrumento de mandato com poderes específicos para a prática de quaisquer atos do procedimento licitatório, inclusive o poder de interposição de recursos e desistência expressa aos mesmos.

O licitante deverá apresentar toda a documentação comprobatória da necessária qualificação no que se refere a:

- a) habilitação jurídica;
- b) regularidade fiscal e trabalhista;
- c) qualificação econômica e financeira;
- d) qualificação técnica;
- e) cumprimento do disposto no inciso XXXIII, art. 7º da Constituição Federal.

7.2 - Da prestação de Garantia de participação: A licitante deverá obrigatoriamente apresentar garantia de participação, no percentual de **1% (um por cento)** do valor do Projeto Básico **R\$ 1.011,53 (um mil, onze reais e cinquenta e três centavos)**. O prazo de vigência desta garantia não poderá ser inferior a 90 (noventa) dias através de uma das seguintes modalidades:

I-Caução em dinheiro ou Títulos da Dívida Pública depositados em até **01 (um) dia útil** antes da realização do presente certame, junto à Tesouraria da Secretaria de Administração e Finanças do Município, explicitando o nome da Empresa, especificando a sua finalidade, devendo o comprovante de depósito ser apresentado à Tesouraria da Contratante e anexado cópia autenticada junto à documentação para habilitação.

OBS: No caso de garantia efetuada através de Títulos da Dívida Pública, só será considerada válida se comprovada sua liquidez, apresentando laudo pericial atestando a autenticidade do referido título pelo Banco Central do Brasil, Banco do Brasil ou Caixa Econômica Federal, bem como a relação financeira entre a moeda do Título apresentado e o valor correspondente em real. Não serão aceitos Títulos da Dívida Pública Prescritos.

II-Seguro Garantia cujo beneficiário deve ser a Prefeitura Municipal de Moreilândia, devendo o original da Apólice (com a assinatura da Seguradora autenticada e a Ata da Assembléia da Companhia) ser apresentado em até **01 (um) dia útil antes da realização do presente certame** junto à Tesouraria da Secretaria de Administração e Finanças do Município explicitando o nome da Empresa, especificando a sua finalidade, e anexando cópia autenticada junto à documentação para habilitação.

III-Fiança Bancária em favor da Prefeitura Municipal de Moreilândia, devendo o documento original ser depositado em até **01 (um) dia útil, antes da realização do presente certame**, na Tesouraria da Secretaria de Administração e Finanças do Município e anexado cópia autenticada junto à documentação para habilitação. A carta de fiança deverá ser acompanhada da cópia da

www.moreilandia.pe.gov.br

Rua José Miranda Soares, nº001, Centro, Moreilândia -PE

Fone: (87)3981-1156 CNPJ:11.561.277/0001-89

publicação em diário oficial da ata de eleição da atual diretoria, bem como do estatuto social do banco fiador (não será aceita a fiança bancária que não atender a estes requisitos estabelecidos). A devolução da garantia de participação será deferida em **requerimento de cada licitante, 08 dias depois de homologado e adjudicado o objeto do certame, sem qualquer atualização monetária.**

7.3 - Os documentos exigidos nos subitens a seguir poderão ser apresentados em cópias reprográficas autenticadas por Tabelião de Notas ou por publicações em órgão da imprensa oficial. As cópias reprográficas dos documentos também podem ser autenticadas pela Comissão de Licitação, a partir do original, até às 12 horas do dia útil anterior à data marcada para a sessão pública de recebimento e abertura dos envelopes documentação (**A Comissão de Licitação NÃO autenticará os documentos no dia da sessão**). As cópias reprográficas ficarão retidas no processo. Os documentos emitidos via internet por órgãos ou entidades públicas e suas cópias reprográficas dispensam autenticações e dispensam autenticações e, em caso de não apresentação ou deficiência nas informações constantes no documento apresentado, os mesmos poderão ser obtidos via internet durante a sessão. A Administração não se responsabilizará pela eventual indisponibilidade dos meios eletrônicos de informações, no momento da verificação da habilitação. Ocorrendo essa indisponibilidade e não sendo apresentados os documentos alcançados pela verificação, o licitante será inabilitado.

7.4 - Para Habilitação também serão exigidos dos licitantes, os seguintes documentos:

7.4.1- Relativos à Habilitação Jurídica

Registro comercial no caso de empresa individual, em caso de sociedade empresária, ato constitutivo, estatuto ou contrato social em vigor, acompanhado da última alteração contratual ou consolidação contratual, devidamente registrado na Junta Comercial, e no caso de sociedade por ações, acompanhado dos documentos de eleição de seus administradores.

7.4.2 - Relativos à Regularidade Fiscal

- a) Registro comercial no caso de empresa individual, em caso de sociedade empresária, ato constitutivo, estatuto ou contrato social em vigor, acompanhado da última alteração contratual ou consolidação contratual, devidamente registrados na Junta Comercial, e no caso de sociedade por ações, acompanhado dos documentos de eleição de seus administradores;
- b) Prova de regularidade para com as Fazendas Federal (inclusive Certidão Negativa de Dívida Ativa da União, unificada ou não), Estadual e Municipal;
- c) Prova de regularidade relativa à Seguridade Social – INSS (Certidão Negativa de Débito – CND) e ao Fundo de Garantia por Tempo de Serviço – FGTS (Certificado de Regularidade do FGTS – CRF);
- d) Certidão negativa de falência ou de recuperação judicial expedida dentro de um prazo máximo de 90 (noventa) dias anteriores à sessão pública de processamento do pregão, pelo distribuidor da sede da pessoa jurídica, ou dentro do prazo de validade constante no documento;
- e) Certidão Negativa de Débitos Trabalhistas (CNDT), expedida gratuita e eletronicamente, para comprovar a inexistência de débitos inadimplidos perante a Justiça do Trabalho, em atendimento à Lei Federal nº 12.440/11;

§1º. As microempresas e empresas de pequeno deverão apresentar os documentos relativos à regularidade fiscal e trabalhista, mesmo que apresentem alguma restrição.



www.moreilandia.pe.gov.br

Rua José Miranda Soares, nº901, Centro, Moreilândia -PE

Fone: (87)3981-1156 CNPJ:11.561.277/0001-89



§2º. Havendo alguma restrição na comprovação da regularidade fiscal exigida neste edital, será assegurado à(s) microempresa(s) e empresa(s) de pequeno porte, deste certame, o prazo de 5 (cinco) dias úteis, contados do momento em que for(em) declarada(s) vencedora(s), prorrogáveis por igual período, a critério da Administração da Prefeitura Municipal de Moreilândia/PE, para a regularização da documentação, pagamento ou parcelamento do débito e emissão de eventuais certidões negativas ou positivas com efeito de certidão negativa.

§3º. A não regularização da documentação no prazo previsto no §2º implicará decadência do direito à contratação, sem prejuízo das sanções previstas no art. 81 da Lei nº 8.666, de 21 de junho de 1993, sendo facultado à Administração convocar as licitantes remanescentes para celebrar a contratação, na ordem de classificação, ou revogar a licitação.

7.4.3. - Relativos à Qualificação Técnica

- a) Certidão de registro de pessoa jurídica no Conselho Regional de Engenharia, Arquitetura e Agronomia – CREA, em nome da licitante, com validade na data de recebimento dos documentos de habilitação e classificação, na qual conste responsável técnico com habilitação para execução de obras compatíveis com o objeto licitado, emitida pelo CREA da jurisdição da sede da licitante.
- b) Comprovação de que a licitante possui em seu quadro, no momento do certame, 01 (um) Engenheiro(a) Civil, devidamente reconhecido pela entidade profissional competente, para atuar como Responsável Técnico de suas respectivas áreas, detentor(a) de acervo técnico que comprove a execução dos serviços de características similares ou superiores numa das formas a seguir:
 - 1) Carteira de Trabalho/CTPS, no caso de funcionário do quadro permanente;
 - 2) Contrato Social, Estatuto Social ou Ato Constitutivo, no caso de sócio;
 - 3) Contrato de Prestação de Serviço, com data de assinatura anterior à data de abertura das propostas, com reconhecimento de firma das assinaturas e devidamente registrado no CREA.
- c) Apresentar a relação da equipe técnica, indicando a qualificação profissional de cada um, devidamente acompanhada de declaração autorizando a indicação dos seus nomes reconhecidos firma, com data posterior à publicação do edital.
- d) licitante deverá obrigatoriamente apresentar relação dos serviços executados por profissionais de nível superior vinculado permanentemente à empresa e constante do seu Registro/Certidão de inscrição no CREA, em nome do profissional (qualificação técnica profissional), como Responsável Técnico (Cargo-Função), comprovados mediante atestados e/ou certidões de capacidade técnica obedecendo aos serviços, devidamente registrado na entidade profissional competente (CREA), que deverão estar explicitadas conforme constante a seguir:

item	Serviço(s)	Qtd mínima exigida
01	Trama de madeira composta por ripas, caibros e terças para telhados de até 2 águas	60 m ²
02	Forro em placas de gesso	50 m ²
03	Execução de estruturas de concreto armado convencional	1,3 m ³
04	Aplicação manual de pintura	400 m ²

- e) A comprovação de vínculo profissional pode se dar mediante contrato social, registro da carteira profissional, ficha de empregado ou contrato de trabalho registrado no CREA.
- f) Comprovação da licitante (empresa participante), de possuir na data prevista para entrega dos documentos de habilitação, atestados de aptidão para desempenho de atividade compatível com o objeto da licitação, em características, quantidades e prazos, fornecidos por pessoa jurídica de direito público ou privado, que comprove(m) a sua responsabilidade técnica de forma satisfatória, na execução de obras similares de porte e complexidade ao objeto desta licitação, observando os serviços de maior relevância técnica, a seguir relacionados, em um ou mais atestados:

item	Serviço(s)	Qtd mínima exigida
01	Trama de madeira composta por ripas, caibros e terças para telhados de até 2 águas	60 m ²
02	Forro em placas de gesso	50 m ²
03	Execução de estruturas de concreto armado convencional	1,3 m ³
04	Aplicação manual de pintura	400 m ²

- g) Não se admite a transferência do acervo técnico da pessoa física para a pessoa jurídica, para fins de comprovação de qualificação técnica em licitações públicas, uma vez que a capacidade técnico-operacional (art. 30, inciso II, da Lei 8.666/1993) não se confunde com a capacidade técnico-profissional (art. 30, § 1º, inciso I, da Lei 8.666/1993), uma vez que a primeira considera aspectos típicos da pessoa jurídica, como instalações, equipamentos e equipe, enquanto a segunda relaciona-se ao profissional que atua na empresa (Acórdão 927/2021 Plenário/TCU).
- h) A execução da obra deverá ser conduzida, obrigatoriamente, sob responsabilidade técnica dos profissionais cujos atestados foram apresentados pela licitante para comprovação da capacidade técnico-profissional, em atendimento ao subitem 7.4.3, alínea "b" deste Edital.
- i) Somente será admitida a substituição de profissional detentor de atestado apresentado na fase de habilitação por outro com experiência equivalente ou superior. A proposta de substituição de profissional deverá ser feita por escrito, fundamentada e instruída com as provas necessárias à comprovação da situação que se apresenta, e incluirá a indicação do novo profissional com o respectivo acervo técnico, e acompanhada da baixa da ART do profissional que está sendo substituído. Para a sua efetivação, a proposta de substituição deverá ser apreciada e aprovada pela CONTRATANTE.
- j) Declaração do licitante de que tomou conhecimento de todas as informações contidas neste edital e em seus anexos e de que realizou vistoria *in loco* tomando ciência das condições físicas locais para o cumprimento das obrigações objeto da licitação, com atesto de representante da Secretaria de Obras do Município.

k) O licitante deverá apresentar atestado de visita técnica, fornecido pela Secretaria de Obras, em nome do licitante, informando que a empresa, através de seu responsável técnico, visitou o local onde será executado o serviço, tomando conhecimento de todos os aspectos físicos que possam influir direta ou indiretamente na execução dos mesmos. A visita técnica deverá ocorrer até o 3º (terceiro) dia útil anterior à data marcada para a abertura dos



envelopes. A visita técnica deverá ser agendada com antecedência mínima de 48 (quarenta e oito) horas, através do e-mail: natsontorres@hotmail.com.

Ao comparecer ao local para efetuar a visita, o representante indicado, deverá apresentar documento de identificação com foto e entregar uma carta de apresentação da empresa.

- l) A empresa licitante a seu critério, poderá declinar da vistoria, sendo neste caso, necessário apresentar declaração formal assinada pelo responsável técnico, sob as penalidades da lei, que tem pleno conhecimento das condições e peculiaridades inerentes à natureza dos trabalhos, e sobre os locais dos serviços, assumindo total responsabilidade por esta declaração, ficando impedida, no futuro, de pleitear por força do conhecimento declarado, alterações contratuais, de natureza técnica e/ou financeira.

7.4.4. Relativos à Qualificação Econômico-Financeira:

a) Certidão negativa de falência ou recuperação judicial expedida pelo distribuidor da sede da pessoa jurídica, dentro de um prazo máximo de 90 (noventa) dias anteriores à sessão pública inicial da licitação, ou dentro do prazo de validade constante no próprio documento.

b) Balanço patrimonial e demonstrações contábeis do último exercício social, já exigíveis e apresentados na forma da lei, que comprovem a boa situação financeira da empresa, vedada a sua substituição por balancetes ou balanços provisórios.

O balanço patrimonial e as demonstrações contábeis deverão estar assinada por Contador ou por outro profissional equivalente, devidamente registrado no Conselho Regional de Contabilidade. Serão considerados aceitos como **na forma da lei** o balanço patrimonial e demonstrações contábeis assim apresentados:

1) Sociedades regidas pela Lei nº 6.404/76 (sociedade anônima):

- Publicados em Diário Oficial; ou
- Publicados em jornal de grande circulação; ou
- Por fotocópia registrada ou autenticada na Junta Comercial da sede ou domicílio da licitante;

2) Sociedades por cota de responsabilidade limitada (LTDA):

- Por fotocópia das páginas do livro Diário onde o balanço e as demonstrações contábeis foram levantados, inclusive com os Termos de Abertura e de Encerramento, devidamente autenticado na Junta Comercial da sede ou domicílio da licitante, ou
- Por fotocópia do Balanço e das Demonstrações Contábeis devidamente registrados ou autenticados na Junta Comercial da sede ou domicílio da licitante.

3) Sociedades sujeitas ao regime estabelecido na Lei nº 9.317, de 05 de dezembro de 1996 - Lei das Microempresas e das Empresas de Pequeno Porte "SIMPLES":

- Por fotocópia do Balanço e das Demonstrações Contábeis devidamente registrados ou autenticados na Junta Comercial da sede ou domicílio da licitante.

4) Sociedade criada no exercício em curso:

- Fotocópia do Balanço de Abertura, devidamente registrado ou autenticado na



www.moreilandia.pe.gov.br

Rua José Miranda Soares, nº001, Centro, Moreilândia -PE

Fone: (87)3981-1156 CNPJ:11.361.277/0001-89

Junta Comercial da sede ou domicílio da licitante

c) A boa situação financeira será avaliada pelos Índices de Liquidez Geral (LG), e Solvência Geral (SG) e Liquidez Corrente (LC) resultantes da aplicação das seguintes fórmulas:

1) Índice de Liquidez Corrente ($ILC \geq 1,0$)
 $ILC = AC/PC$

2) Índice de Liquidez Geral ($ILG \geq 1,0$)
 $ILG = (AC + RL)/(PC + EL)$

3) Grau de Endividamento Geral ($EDG \leq 0,6$)
 $GEG = ET/AT$

Sendo:

AC = Ativo Circulante;

ET = Exigível Total;

PC = Passivo Circulante;

AT = Ativo Total (AC + RL + Permanente);

RL = Realizável a Longo Prazo;

PL = Patrimônio Líquido.

EL = Exigível a Longo Prazo;

c.1) As fórmulas deverão estar devidamente aplicadas em memorial de cálculos juntado ao balanço.

c.2) Caso o memorial não seja apresentado, à Comissão reserva-se o direito de efetuar os cálculos.

c.3) Se necessária a atualização do balanço e do capital social, deverá ser apresentado, juntamente com os documentos em apreço, o memorial de cálculo correspondente.

d) Patrimônio Líquido mínimo de 10% (dez por cento) do valor estimado do objeto, devendo a comprovação ser feita relativamente à data da apresentação da proposta, na forma da Lei.

7.4.5 Declaração **da licitante** de que não possui em seu quadro de pessoal empregado(s) com menos de 18 (dezoito) anos em trabalho noturno, perigoso ou insalubre e de 16 (dezesesseis) anos em qualquer trabalho, salvo na condição de aprendiz, nos termos do inciso V do art. 27 da Lei nº 8.666/93.

7.5 - Sob pena de inabilitação, as pessoas que assinarem as declarações exigidas deverão comprovar, conforme o caso, através de procuração, contrato social ou ata de assembleias de diretores, poderes para tal, ficando retida no processo a documentação de comprovação.

7.6 - Não será concedida habilitação ao licitante que deixar de apresentar qualquer dos documentos referidos nos itens anteriores ou apresentá-los em desacordo com as exigências estabelecidas neste Edital.

7.7 - Após a fase de habilitação, não cabe desistência da proposta, salvo por motivo justo decorrente de fato superveniente e aceito pela Comissão.

7.8 - Os licitantes que não atenderem às exigências legais previstas neste capítulo, serão considerados inabilitados, ficando excluídos das fases subsequentes desta licitação, tudo de acordo e conforme preceitua o Parágrafo 4º do Art. 41 da Lei nº 8.666/93, atualizada pela Lei nº 8.883/94 (parágrafo 4º do Art. 41 - "A INABILITAÇÃO DO LICITANTE IMPORTA PRECLUSÃO DO SEU DIREITO DE PARTICIPAR DAS FASES SUBSEQUENTES"); ressalvadas as restrições relativas a regularidade



www.moreilandia.pe.gov.br

Rua José Miranda Soares, n.º 901, Centro, Moreilândia - PE

Fone: (87)3981-1156 CNPJ:11.361.277/0001-89

fiscal das microempresas, empresas de pequeno porte, nos termos da Lei Complementar 123/06, alterada pelas Leis Complementares n.º 128/2008, n.º 147/2014, n.º 155/2016 e pelo Decreto 8.538/2015.

8. PROPOSTA DE PREÇOS

A Proposta de Preços deverá ser elaborada tendo como base as condições estabelecidas no presente Edital e no Projeto Básico; apresentada sem rasuras, emendas, borrões ou entrelinhas; assinada e rubricada por quem de direito, devendo apresentar as seguintes indicações:

8.1 Fazer menção ao número desta **Tomada de Preços** e conter a razão social da **licitante**, o CNPJ, número(s) de telefone(s) e de *fax* e, se houver, *e-mail* e o respectivo endereço com CEP;

8.2 Indicação do preço unitário e parcial por subitem e totais por item, em Real, com base na **PLANILHA MODELO PARA PROPOSTA**, a ser apreçada pelo proponente, entendido preço parcial como sendo o preço unitário multiplicado pela quantidade determinada na planilha, prevalecendo, em caso de divergência, o produto do valor ofertado para o preço unitário pela quantidade indicada.

8.2.1 - Deverão estar incluídos nos preços unitários o BDI (Bonificação e Despesas Indiretas) e todos os custos com materiais, equipamentos, inclusive transportes, carga e descarga, mão de obra com seus respectivos encargos sociais, trabalhistas e previdenciários, tributos e quaisquer outros encargos que incidam sobre a obra e serviços a serem executados, assim como as despesas de conservação e vigilância dos mesmos, até a entrega final da obra a esta Prefeitura.

8.2.2 - Serão acatadas planilhas apreçadas mediante preenchimento do modelo fornecido no **Edital**, bem como, planilhas transcritas e impressas pelos licitantes, devendo, neste caso, ser rigorosamente obedecida a seqüência estabelecida no modelo fornecido, quanto à discriminação dos itens e respectivas unidades e quantidades.

8.2.3 - Os preços propostos serão de exclusiva responsabilidade da licitante, não lhe assistindo o direito de pleitear qualquer alteração, sob alegação de erro, omissão ou qualquer outro pretexto.

8.3 Preço total da proposta, em algarismos arábicos e por extenso, entendido preço total como sendo o somatório de todos os preços parciais. Havendo erro de cálculo ou divergência entre os valores, será considerado o resultado da adição, considerado o subitem 8.2.

8.4 Indicação do percentual de BDI (Bonificação e Despesas Indiretas) adotado na elaboração da proposta.

8.5 Indicação do percentual de Encargos Sociais adotado na elaboração da proposta.

8.6 Prazo de execução é de 90 (noventa) dias, contados a partir do 5º (quinto) dia do recebimento da Ordem de Serviço, podendo ser prorrogado por motivos relevantes.

8.7 Cronograma físico-financeiro mensal de desenvolvimento da obra compatível com o cronograma de desembolso, conforme modelo no **ANEXO I**.

8.8 Prazo de validade da proposta que não poderá ser inferior a 60 (sessenta) dias contados da data de sua apresentação, indicada no preâmbulo deste Edital.

9. JULGAMENTO



www.moreilandia.pe.gov.br

Rua José Miranda Soares, nº901, Centro, Moreilândia - PE

Fone: (87)3981-1156 CNPJ:11.361.277/0001-89



9.1 - Será considerada vencedora a proposta que, satisfazendo a todas as exigências contidas neste Edital e indicando todos os preços unitários, parciais, subtotais e total da planilha constante deste Edital, apresentar o menor preço total, referido no item 7.3.

9.2 - Será desclassificada, por meio de decisão motivada da Comissão de Licitação, a proposta cuja inexequibilidade for manifesta, na forma do artigo 48, inciso II da Lei nº 8.666/93 ou que apresentar preços unitários ou total excessivos, a saber: preço unitário ofertado superior ao do preço unitário constante da PLANILHA DE QUANTITATIVOS E PREÇOS UNITÁRIOS ESTIMADOS (ANEXO I) e/ou preço total ofertado superior ao preço total constante no orçamento estimado em PLANILHA DE QUANTITATIVOS E PREÇOS UNITÁRIOS ESTIMADOS – (ANEXO I).

9.3 - As propostas serão analisadas pela Comissão de Licitação, com base em parecer técnico emitido pelo Setor de engenharia da Administração municipal

9.4 - Nas licitações será assegurada, como critério de desempate, preferência de contratação para as microempresas e empresas de pequeno porte (**Lei Complementar nº 123/06, art. 44 e art. 45**), sendo que, nestes casos será concedido o prazo de **10 (dez) minutos** para as microempresas e empresas de pequeno porte proporem preços menores que a proposta vencedora da empresa de grande porte, desde que o seu preço esteja dentro do percentual de até **10% (dez por cento)** superior ao preço da proponente considerada grande empresa.

9.5 - Decai do direito estabelecido no sub-item anterior a proponente que não se fizer devidamente representada na sessão de habilitação e julgamento das propostas.

9.6- Em caso de **EMPATE** entre microempresas e empresas de pequeno porte, far-se-á sorteio, na mesma sessão de julgamento.

9.7- Em caso de empate entre as propostas, a licitação será decidida por sorteio em ato público, para o qual todos os licitantes serão convocados, de acordo com o previsto no § 2º do art. 45 da Lei nº 8.666/93.

10. DA GARANTIA CONTRATUAL, COMPOSIÇÃO DETALHADA DO BDI E COMPOSIÇÃO DETALHADA DE ENCARGOS SOCIAIS.

10.1 A licitante vencedora será convocada para prestar garantia no percentual de **5% (cinco por cento)** do valor total da proposta e assinar o contrato no prazo de até **05 (cinco) dias úteis**, contados da data do recebimento da comunicação, pelo licitante vencedor, da emissão da Nota de Empenho.

10.2 Será exigida também, para assinatura do contrato, prestação de garantia adicional, por parte da licitante vencedora, na forma do parágrafo 2º, do artigo 48, da Lei nº 8.666/93, com a alteração dada pela Lei nº 9.648/98, se o valor global da proposta for inferior a **80% (oitenta por cento)** do menor valor a que se referem as alíneas “a” e “b” do parágrafo primeiro do citado artigo.

10.3 Caberá a licitante vencedora optar por uma das modalidades de garantia previstas no art. 56, parágrafo 1º da Lei 8.666/93.

10.4 A garantia será devolvida em até **5 (cinco) dias úteis** após o recebimento definitivo do objeto.

10.5 Serão exigidas, ainda, para assinatura do contrato:

10.5.1 Composição de custos de todos os itens da planilha orçamentária, evidenciando de forma clara e detalhada o consumo e o preço de todos os insumos (materiais e mão de obra) utilizados para compor o preço final de cada item ofertado.

10.5.2 Composição Analítica do BDI (Bonificação e Despesas Indiretas), discriminando todos os custos indiretos, incluindo despesas indiretas administrativas, administração central, tributos, seguros, imprevistos, despesas financeiras e lucro (ou benefícios).

10.5.3 Composição detalhada dos Encargos Sociais, compatíveis com a proposta apresentada.

11. PAGAMENTO

11.1 O pagamento será efetuado com base nos Boletins de Medição, devidamente acompanhados das Memórias de Cálculo explicativas, expedidos mensalmente, pela equipe de fiscalização da Secretaria de Obras do Município, assinado também pela Contratada.

11.2 Serão expedidos boletins de medição em conformidade com o andamento dos serviços, ficando determinado que o último boletim será expedido somente por ocasião da conclusão total do objeto contratado, que será comunicada pela CONTRATADA através de correspondência formalmente dirigida à FISCALIZAÇÃO do Município de Moreilândia-PE.

11.3 O pagamento será efetuado através de empenho ou OB (depósito em conta corrente), após o atesto da Equipe de Fiscalização, a juntada do boletim de medição, devidamente assinado, da nota fiscal/fatura.

11.4 O pagamento do 1º (primeiro) boletim de medição ficará condicionado à apresentação de cópia autenticada em cartório da Anotação de Responsabilidade Técnica - ART da obra no CREA/PE.

11.5 O pagamento será efetuado em até 5 (cinco) dias úteis após a apresentação dos documentos elencados nos subitens 11.3 e 11.4, conforme o caso, com exceção do pagamento referente ao último boletim de medição, que se efetivará quando da aceitação definitiva, prevista no item 11 (b) deste edital.

11.6 Na ocorrência de fato superveniente que implique a inviabilidade ou o retardamento da execução do contrato, será assegurado o restabelecimento do equilíbrio econômico-financeiro inicial da avença.

11.7 Os serviços excedentes, entendidos aqueles que porventura venham a ter quantitativos reais superiores aos previstos, serão pagos com base nos preços unitários constantes da proposta vencedora e formalizados através de TERMO ADITIVO.

11.8 Caso ocorram serviços extras (aumentos qualitativos), entendidos aqueles não orçados na planilha constante deste Edital, deverão ser objeto de TERMO ADITIVO, devidamente homologado pela administração municipal, e serão pagos com base no preço de mercado do referido serviço vigente à época de sua execução.

11.9 Os acréscimos ou supressões que porventura venham a ocorrer não excederão aos limites



www.moreilandia.pe.gov.br

Rua José Miranda Soares, nº001, Centro, Moreilândia -PE

Fone: (87)3981-1156 - CNPJ:11.361.277/0001-89

estabelecidos no § 1º, do artigo 65, da Lei nº 8.666/93.

12. RECEBIMENTO DO OBJETO

12.1 O Objeto desta licitação será recebido:

a) Provisoriamente, pela equipe responsável por seu acompanhamento e fiscalização, mediante termo circunstanciado, emitido pelo Núcleo de Engenharia da Administração Municipal, assinado pelas partes, em até 15 (quinze) dias contados da comunicação escrita da CONTRATADA informando a conclusão do objeto.

b) Definitivamente, por Comissão designada pelo Chefe do Poder Executivo Municipal, mediante termo circunstanciado de aceitação definitiva, assinado pelas partes, após vistoria que comprove adequação do objeto aos termos contratuais, após o decurso do prazo de 90 (noventa) dias, contados a partir do recebimento provisório.

12.2 No caso da vistoria constatar a inadequação do objeto aos termos do contrato, a Comissão de Recebimento Definitivo da Obra lavrará relatório de verificação circunstanciado, no qual relatará o que houver constatado e, se for o caso, juntará orçamento das despesas que se fizerem necessárias para corrigir ou refazer a obra, no todo ou em parte, dirigindo-o à autoridade contratante, que adotará as medidas cabíveis.

12.3 Aceita a obra pela CONTRATANTE, a responsabilidade da CONTRATADA subsiste na forma da lei.

13. SANÇÕES

13.1 Pela inexecução total ou parcial do objeto desta Licitação, a CONTRATANTE poderá, garantida a prévia defesa, aplicar à CONTRATADA as seguintes sanções:

I - advertência;

II - multa, nos seguintes termos:

a) pelo atraso no serviço executado, em relação ao prazo estipulado: 1% (um por cento) do valor do referido serviço, por dia decorrido;

b) pela recusa em executar o serviço, caracterizada em dez dias após o vencimento do prazo estipulado: 10% (dez por cento) do valor do serviço;

c) pela demora em corrigir falhas do serviço executado, a contar do segundo dia da data da notificação da rejeição, 2% (dois por cento) do valor do bem ou do serviço, por dia decorrido;

d) pela recusa da CONTRATADA em corrigir as falhas no serviço executado, entendendo-se como recusa o serviço não efetivado nos cinco dias que se seguirem à data da rejeição: 10% (dez por cento) do valor do serviço rejeitado.

III - suspensão temporária de participar em licitação e impedimento de contratar com a CONTRATANTE, pelo prazo de até 2 (dois) anos.

IV - declaração de inidoneidade para licitar ou contratar com a Administração Pública enquanto perdurarem os motivos determinantes da punição ou até que seja promovida a reabilitação perante



a própria autoridade que aplicou a penalidade, que será concedida sempre que a CONTRATADA ressarcir a CONTRATANTE, pelos prejuízos resultantes e após decorrido o prazo da sanção aplicada com base no item anterior.

13.2 Pelos motivos que se seguem, principalmente, a CONTRATADA estará sujeita às penalidades tratadas nos incisos III e IV:

- I - pelo descumprimento do prazo de execução do serviço;
- II - pela recusa em atender alguma solicitação para correção da execução do serviço, caracterizada se o atendimento à solicitação não ocorrer no prazo de 10 (dez) dias úteis, contado da data da rejeição, devidamente notificada; e
- III - pela não execução do serviço de acordo com as especificações e prazos estipulados neste Edital.

13.3 Além das penalidades citadas, a CONTRATADA ficará sujeita, ainda, no que couber, às demais penalidades referidas no Capítulo IV da Lei Federal nº 8.666/93.

13.4 As multas estabelecidas podem ser aplicadas isolada ou cumulativamente, ficando o seu total limitado a 10% (dez por cento) do valor contratado, sem prejuízo de perdas e danos cabíveis.

13.5 Poder-se-á descontar dos pagamentos porventura devidos à CONTRATADA as importâncias alusivas a multas, ou efetuar sua cobrança mediante inscrição em dívida ativa do Estado, ou por qualquer outra forma prevista em lei.

14. DADOS DO FISCAL DO CONTRATO:

Doravante fica designado o Engenheiro Civil ERICK NATSON TORRES BARBOSA, portador do CREA-PE 1816116475, como fiscal do contrato.

15. IMPUGNAÇÕES E RECURSOS

15.1 - Qualquer cidadão poderá impugnar o presente edital de licitação, devendo protocolar o pedido até 5 (cinco) dias úteis antes da data fixada para abertura dos envelopes de habilitação, de conformidade com o art. 41, § 1º da Lei nº 8.666/93.

15.2 - Em se tratando de licitante, a impugnação aos termos do presente edital poderá ser protocolada até 2 (dois) dias úteis da data fixada para a abertura da habilitação, de conformidade com o art. 41, § 2º da Lei nº 8.666/93.

15.3 - Das decisões da Comissão de Licitação caberá recurso, na forma estabelecida no artigo 109 da Lei nº 8.666/93.

15.4 - As impugnações ou recursos deverão ser entregues, sob protocolo, à Comissão de Licitação, sito à Rua Dr. Miguel, 22 - Moreilândia-PE no horário das 8:00 às 13:00 horas.

15.5 - Será franqueada, aos interessados, vista aos autos do processo.

17.1 - Cabe às Licitantes o direito aos recursos administrativos constantes do Capítulo V da lei 8.666 de 21/06/93.

- Dos atos da Administração e da Comissão Permanente de Licitação, decorrentes da aplicação da Lei 8.666/93 cabem:

15.6 RECURSO, no prazo de 5 (cinco) dias úteis, a contar da intimação do ato ou da lavratura da ata, nos casos de:

- a) habilitação ou inabilitação do licitante;
- b) julgamento das propostas;
- c) anulação ou revogação da presente licitação;



- d) indeferimento do pedido de inscrição em registro cadastral, sua alteração ou cancelamento;
- e) rescisão do contrato;
- f) aplicação das penas de advertência, suspensão temporária ou de multa;

15.7- REPRESENTAÇÃO, no prazo de 5 (cinco) dias úteis da intimação da decisão relacionada com o objeto da presente licitação, de que não caiba recurso hierárquico

15.8 - Os recursos previstos nas alíneas "a" e "b" acima, terão efeito suspensivo, podendo a autoridade competente, motivadamente e presentes razões de interesse público, atribuir ao recurso interposto, eficácia suspensiva ao mesmo.

15.9 - Interposto o recurso, do teor do mesmo se fará comunicação aos demais licitantes, que poderão impugná-lo no prazo de 5(cinco) dias úteis;

15.10 - O recurso deverá ser dirigido à autoridade superior, por intermédio da que praticou o ato recorrido, a qual poderá reconsiderar sua decisão, no prazo de 5(cinco) dias úteis, ou, nesse mesmo prazo, fazê-lo subir, devidamente informado, devendo, neste caso, a decisão ser proferida dentro de prazo de 5(cinco) dias úteis, contados do recebimento do recurso, sob pena de responsabilidade.

15.11 - Qualquer prazo de recurso, só se inicia se os autos do processo estiverem franqueados aos interessados.

15.12 - Na contagem dos prazos previstos neste Edital, excluir-se-á o dia do início e incluir-se-á o de vencimento, e considerar-se-ão os dias consecutivos, exceto quando for explicitamente disposto em contrário.

15.13 - Só se iniciam e vencem os prazos referidos neste Edital, em dia de expediente da Prefeitura Municipal.

16. RESCISÃO

O contrato decorrente desta licitação poderá ser rescindido na incidência de quaisquer das hipóteses previstas nos artigos 77 e 78 da Lei 8.666 de 21/06/93, seus incisos e parágrafos, considerando-se para tanto também as determinações dos artigos 79 e 80 juntamente com seus parágrafos e incisos.

16. DISPOSIÇÕES FINAIS

16.1 - Na ocorrência de o adjudicatário não assinar o contrato no prazo de 05 (cinco) dias úteis do recebimento da comunicação de emissão da nota de empenho, ou desistir, de qualquer outra forma, da efetivação do objeto que lhe foi adjudicado, o Município de Moreilândia-PE, sem prejuízo das sanções previstas no item 12 do presente Edital, poderá convocar, para substituir a empresa vencedora, os licitantes remanescentes, na ordem de classificação, para fazê-lo em igual prazo e nas mesmas condições propostas pelo primeiro classificado, ou revogará o Processo Licitatório, observado o interesse público.

16.2 - Havendo indícios de conluio entre os licitantes ou de qualquer outro ato de má-fé, o Chefe do Poder Executivo Municipal comunicará os fatos verificados ao Ministério Público da Comarca local para as providências devidas.

16.3 - É vedado a qualquer licitante tentar impedir o curso normal do processo licitatório mediante a utilização de recursos ou de meios meramente protelatórios, sujeitando-se o autor às sanções legais e administrativas aplicáveis, conforme dispõe o art. 93 da Lei nº 8.666/93 e atualizações.

16.4 - Deverá ser fornecida e colocada no canteiro de obras a placa do CONTRATANTE conforme modelo a ser fornecido pelo município.

16.5 - A Comissão de Licitação prestará todos os esclarecimentos solicitados pelos interessados nesta licitação, até as 12:00 horas do segundo dia útil anterior à data da sessão de recebimento dos envelopes, estando disponível para atendimento, nos dias úteis, das 8:00 às 12:00 horas, no prédio



www.moreilandia.pe.gov.br

Rua José Miranda Soares, nº901, Centro, Moreilândia -PE

Fone: (87)3981-1156 CNPJ:11.361.277-0001-89



GOVERNO MUNICIPAL
MOREILÂNDIA
CONSTRUINDO UMA NOVA HISTÓRIA



sede da Prefeitura no endereço acima mencionado.

16.6 - Quaisquer dúvidas de caráter técnico de Engenharia, relacionadas com o Projeto Básico, poderão ser esclarecidas junto a Secretaria de Infra-Estrutura – localizada no prédio sede da prefeitura, ou

através do telefone 87-3891 1156, até as 12:00 horas do segundo dia útil anterior à data da sessão de recebimento dos envelopes. A Comissão de Licitação encontra-se disponível para atendimento, nos dias úteis, das 8:00 às 12:00 horas, na sede desta Prefeitura pelo telefone 87 – 3891 1156.

16.7 - É competente o Foro da Comarca de Moreilândia-PE para discussões de litígios decorrentes da presente licitação, com renúncia de qualquer outro ainda que mais privilegiado.

Moreilândia-PE, 16 de maio de 2023.

Vicente Teixeira Sampaio Neto
Prefeito



PROJETO BÁSICO - ANEXO I;

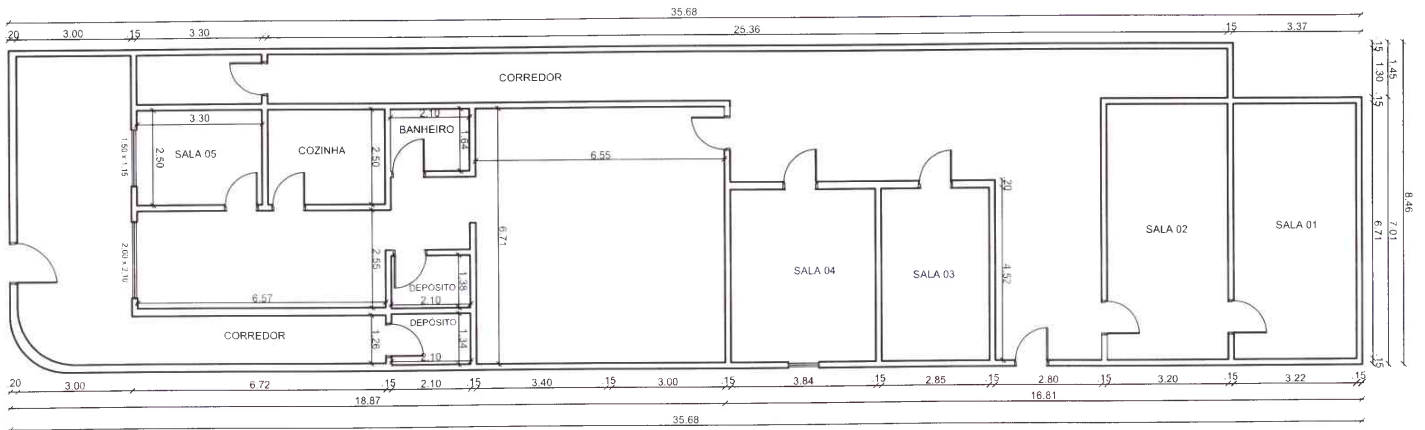

gub
 Engenharia Arquitetura e Urbanismo
 AVANÉ KELLY DE JESUS BASTOS
 Rua: 15/02/2023 14:25:46 23/00
 tel: +55 11 4004-7300 - www.gub.com.br

PROPRIETÁRIO			
PREFEITURA MUNICIPAL DE MOREILÂNDIA			
PROJETO			
REFORMA DA SECRETÁRIA DE ASSISTÊNCIA SOCIAL			
TÍTULO			
REFORMA DA SECRETÁRIA DE ASSISTÊNCIA SOCIAL PLANTA BAIXA			
FEVEREIRO/2023	ESCALA	1/100	FOLHA P-01



GOVERNO MUNICIPAL
MOREILÂNDIA
CONSTRUINDO UMA NOVA HISTÓRIA



PLANILHAS ORÇAMENTÁRIAS - ANEXO II;



Obra		Bancos		B.D.I.			
REFORMA DA SECRETARIA DE ASSISTENCIA SOCIAL MOREILÂNDIA-PE		SINAPI - 12/2022 - Pernambuco SEINFRA - 027 - Ceara		27,27%			
Planilha Orcamentaria Analitica							
1			SERVIÇOS PRELIMINARES				3.179,58
1.1	Código Banco	Descrição	Tipo	Und	Quant	Valor Unit	Total
Composição	00000001	PLACA DE OBPA EM CHAPA DE AÇO GALVANIZADO	SERP - SERVIÇOS PRELIMINARES	M²	1,0000000	416,39	416,39
Composição o Auxiliar	88262 SINAPI	CARPINTEIRO DE FORMAS COM ENCARGOS COMPLEMENTARES	SEDI - SERVIÇOS DIVERSOS	H	1,0000000	22,36	22,36
Composição o Auxiliar	88316 SINAPI	SERVEnte COM ENCARGOS COMPLEMENTARES	SEDI - SERVIÇOS DIVERSOS	H	2,0000000	18,42	36,84
Composição o Auxiliar	94962 SINAPI	CONCRETO MAGRO PARA LASTRO, TRAÇO 1:4:5:4:5 (EM MASSA SECA DE CIMENTO/ AREIA MEDIA/ BRITA 1) - PREPARO MECÂNICO COM BETONEIRA 400 L. AF_05/2021	FUES - FUNDAÇÕES E ESTRUTURAS	m³	0,0100000	389,11	3,89
Insumo	00004417 SINAPI	SAPRAFO NAO APAPELHADO 12,5 X 7 CM EM MACARANDUBA ANGELIM OU EQUIVALENTE DA REGIAO - BRUTA	Material	M	1,0000000	8,43	8,43
Insumo	00004491 SINAPI	PONTALETE 17,5 X 7,5 CM EM PINUS, MISTA OU EQUIVALENTE DA REGIAO - BRUTA	Material	M	4,0000000	19,66	42,64
Insumo	00004813 SINAPI	PLACA DE OBRA (PARA CONSTRUCAO CIVIL) EM CHAPA GALVANIZADA 114 22" ADESIVADA, DE 12,4 X 1,21 M (SEM POSTES PARA FIXACA)	Material	m²	1,0000000	300,00	300,00
Insumo	00005075 SINAPI	PREGO DE AÇO POLIDO COM CABECA 18 X 39 (2 3/4 X 10)	Material	KG	0,1100000	20,34	2,23
			MO sem LS =>	42,19	LS =>	0,00	42,19
			Valor do BDI =>	113,54			229,92
				Quant. =>	6,0000000	Preço Total =>	3.179,58
2			DEMOLIÇÕES E RETRADAS				6.657,53
2.1	Código Banco	Descrição	Tipo	Und	Quant	Valor Unit	Total
Composição	97644 SINAPI	REMOÇÃO DE PORTAS, DE FORMA MANUAL, SEM REAPROVEITAMENTO AF_12/2017	SERP - SERVIÇOS PRELIMINARES	m²	1,0000000	7,73	7,73
Composição o Auxiliar	88309 SINAPI	PEDREIRO COM ENCARGOS COMPLEMENTARES	SEDI - SERVIÇOS DIVERSOS	H	0,1315000	22,71	2,98
Composição o Auxiliar	88316 SINAPI	SERVEnte COM ENCARGOS COMPLEMENTARES	SEDI - SERVIÇOS DIVERSOS	H	0,2582000	18,42	4,75
			MO sem LS =>	5,43	LS =>	0,00	5,43
			Valor do BDI =>	2,10			9,20
				Quant. =>	13,4400000	Preço Total =>	132,11
2.2	Código Banco	Descrição	Tipo	Und	Quant	Valor Unit	Total
Composição	95 Proprio	DEMOLIÇÃO DE PISO EM CONCRETO SIMPLES (CALÇADA)	PISO - PISOS	M²	1,0000000	6,94	6,94
Composição o Auxiliar	88316 SINAPI	SERVEnte COM ENCARGOS COMPLEMENTARES	SEDI - SERVIÇOS DIVERSOS	H	0,4000000	18,42	7,36
Composição o Auxiliar	88309 SINAPI	PEDREIRO COM ENCARGOS COMPLEMENTARES	SEDI - SERVIÇOS DIVERSOS	H	0,0700000	22,71	1,58
			MO sem LS =>	6,18	LS =>	0,00	6,18
			Valor do BDI =>	0,43			11,37
				Quant. =>	54,5100000	Preço Total =>	619,77
2.3	Código Banco	Descrição	Tipo	Und	Quant	Valor Unit	Total
Composição	97633 SINAPI	DEMOLIÇÃO DE REVESTIMENTO CERÂMICO DE FORMA MANUAL, SEM REAPROVEITAMENTO AF_12/2017	SERP - SERVIÇOS PRELIMINARES	m²	1,0000000	19,01	19,01
Composição o Auxiliar	88256 SINAPI	AZULEJISTA OU LADRILHISTA COM ENCARGOS COMPLEMENTARES	SEDI - SERVIÇOS DIVERSOS	H	0,2553000	22,60	5,71
Composição o Auxiliar	88316 SINAPI	SERVEnte COM ENCARGOS COMPLEMENTARES	SEDI - SERVIÇOS DIVERSOS	H	0,7195000	16,42	13,20
			MO sem LS =>	13,24	LS =>	0,00	13,24
			Valor do BDI =>	5,18			24,14
				Quant. =>	31,1500000	Preço Total =>	753,58
2.4	Código Banco	Descrição	Tipo	Und	Quant	Valor Unit	Total
Composição	97628 SINAPI	DEMOLIÇÃO DE LAJES, DE FORMA MANUAL, SEM REAPROVEITAMENTO AF_12/2017	SERP - SERVIÇOS PRELIMINARES	m²	1,0000000	236,95	236,95
Composição o Auxiliar	88309 SINAPI	PEDREIRO COM ENCARGOS COMPLEMENTARES	SEDI - SERVIÇOS DIVERSOS	H	11,1180000	22,71	252,41
Composição o Auxiliar	88316 SINAPI	SERVEnte COM ENCARGOS COMPLEMENTARES	SEDI - SERVIÇOS DIVERSOS	H	11,4882000	18,42	211,63
			MO sem LS =>	162,70	LS =>	0,00	162,70
			Valor do BDI =>	64,68			301,44
				Quant. =>	2,4600000	Preço Total =>	744,51
2.5	Código Banco	Descrição	Tipo	Und	Quant	Valor Unit	Total
Composição	97622 SINAPI	DEMOLIÇÃO DE ALVENARIA DE BLOCO FURADO, DE FORMA MANUAL, SEM REAPROVEITAMENTO, AF_12/2017	SERP - SERVIÇOS PRELIMINARES	m³	1,0000000	47,92	47,92
Composição o Auxiliar	88309 SINAPI	PEDREIRO COM ENCARGOS COMPLEMENTARES	SEDI - SERVIÇOS DIVERSOS	H	0,2260000	22,71	5,10
Composição o Auxiliar	88316 SINAPI	SERVEnte COM ENCARGOS COMPLEMENTARES	SEDI - SERVIÇOS DIVERSOS	H	2,3248000	18,42	42,80
			MO sem LS =>	32,92	LS =>	0,00	32,92
			Valor do BDI =>	13,06			60,99
				Quant. =>	6,3800000	Preço Total =>	425,64
2.6	Código Banco	Descrição	Tipo	Und	Quant	Valor Unit	Total
Composição	97641 SINAPI	REMOÇÃO DE FORRO DE GESSO, DE FORMA MANUAL, SEM REAPROVEITAMENTO AF_12/2017	SERP - SERVIÇOS PRELIMINARES	m²	1,0000000	4,10	4,10
Composição o Auxiliar	88269 SINAPI	GESSEIRO COM ENCARGOS COMPLEMENTARES	SEDI - SERVIÇOS DIVERSOS	H	0,0713000	22,54	1,60
Composição o Auxiliar	88316 SINAPI	SERVEnte COM ENCARGOS COMPLEMENTARES	SEDI - SERVIÇOS DIVERSOS	H	0,1401000	18,42	2,58
			MO sem LS =>	2,92	LS =>	0,00	2,92
			Valor do BDI =>	1,13			5,13
				Quant. =>	140,9900000	Preço Total =>	791,13
2.7	Código Banco	Descrição	Tipo	Und	Quant	Valor Unit	Total
Composição	97653 SINAPI	REMOÇÃO DE LOUÇAS, DE FORMA MANUAL, SEM REAPROVEITAMENTO, AF_12/2017	SERP - SERVIÇOS PRELIMINARES	UN	1,0000000	10,20	10,20

PREFEITURA MUNICIPAL DE MOREILÂNDIA



Composição o Auxiliar	88267 SINAPI	ENCAIXADOR OU BOMBEIRO HIDRÁULICO COM ENCARGOS COMPLEMENTARES	SEDI - SERVIÇOS DIVERSOS	H	0,1755000			
Composição o Auxiliar	88316 SINAPI	SERVENTE COM ENCARGOS COMPLEMENTARES	SEDI - SERVIÇOS DIVERSOS	H	0,3448000			
			MO sem LS =>		7,23	LS =>	0,00	MO com LS =>
			Valor do BDI =>		2,78			Valor com BDI =>
				Quant. =>	3,0000000			Preço Total =>
2,5	Código Banco	Descrição	Tipo	Und	Quant	Valor Unit	Total	
Composição o	97631 SINAPI	DEMOLIÇÃO DE ARGAMASSAS, DE FORMA MANUAL, SEM REAPROVEITAMENTO AF_12/2017	SERP - SERVIÇOS PRELIMINARES	m²	1,0000000	2,77	2,77	
Composição o Auxiliar	88309 SINAPI	PEDREIRO COM ENCARGOS COMPLEMENTARES	SEDI - SERVIÇOS DIVERSOS	H	0,0374000	22,71	0,84	
Composição o Auxiliar	88316 SINAPI	SERVENTE COM ENCARGOS COMPLEMENTARES	SEDI - SERVIÇOS DIVERSOS	H	0,1053000	18,42	1,91	
			MO sem LS =>		1,94	LS =>	0,00	MO com LS =>
			Valor do BDI =>		0,75			Valor com BDI =>
				Quant. =>	51,3600000			Preço Total =>
2,9	Código Banco	Descrição	Tipo	Und	Quant	Valor Unit	Total	
Composição o	04913 SEINFRA	REMOÇÃO DE PINTURA LÁTEX (PASPAGEM E/OU LIXAMENTO E/OU ESCOVAÇÃO)	DEMOLIÇÕES E RETIRADAS	m²	1,0000000	6,22	6,22	
Composição o Insuome	02543 SEINFRA	SERVENTE	Mão de Obra	H	6,4000000	15,55	9,92	
			MO sem LS =>		6,22	LS =>	0,00	MO com LS =>
			Valor do BDI =>		1,69			Valor com BDI =>
				Quant. =>	137,4500000			Preço Total =>
2,10	Código Banco	Descrição	Tipo	Und	Quant	Valor Unit	Total	
Composição o	97647 SINAPI	REMOÇÃO DE TELHAS, DE FIBROCIMENTO, METÁLICA E CERÂMICA, DE FORMA MANUAL, SEM REAPROVEITAMENTO AF_12/2017	SERP - SERVIÇOS PRELIMINARES	m²	1,0000000	2,87	2,87	
Composição o Auxiliar	88316 SINAPI	SERVENTE COM ENCARGOS COMPLEMENTARES	SEDI - SERVIÇOS DIVERSOS	H	0,0971000	18,42	1,78	
Composição o Auxiliar	88323 SINAPI	TELHADISTA COM ENCARGOS COMPLEMENTARES	SEDI - SERVIÇOS DIVERSOS	H	0,0494000	22,15	1,09	
			MO sem LS =>		2,01	LS =>	0,00	MO com LS =>
			Valor do BDI =>		0,78			Valor com BDI =>
				Quant. =>	160,7400000			Preço Total =>
2,11	Código Banco	Descrição	Tipo	Und	Quant	Valor Unit	Total	
Composição o	97650 SINAPI	REMOÇÃO DE TRAMA DE MADEIRA PARA COBERTURA, DE FORMA MANUAL, SEM REAPROVEITAMENTO AF_12/2017	SERP - SERVIÇOS PRELIMINARES	m²	1,0000000	6,14	6,14	
Composição o Auxiliar	88316 SINAPI	SERVENTE COM ENCARGOS COMPLEMENTARES	SEDI - SERVIÇOS DIVERSOS	H	0,2086000	18,42	3,84	
Composição o Auxiliar	88323 SINAPI	TELHADISTA COM ENCARGOS COMPLEMENTARES	SEDI - SERVIÇOS DIVERSOS	H	0,1062000	22,15	2,36	
			MO sem LS =>		4,32	LS =>	0,00	MO com LS =>
			Valor do BDI =>		1,69			Valor com BDI =>
				Quant. =>	160,7400000			Preço Total =>
3		COBERTURA					37,892,0	
3,1	Código Banco	Descrição	Tipo	Und	Quant	Valor Unit	Total	
Composição o	92529 SINAPI	TYLAMA DE MADEIRA COMPOSTA POR RIPAS, CAIBROS E TEPÇAS PARA TELHADOS DE ATÉ 2 ÁGUAS PARA TELHA DE ENCAIXE DE CERÂMICA OU DE CONCRETO, INCLUIDO TRANSPORTE VERTICAL AF_07/2019	COBE - COBERTURA	m²	1,0000000	83,18	83,18	
Composição o Auxiliar	88239 SINAPI	AJUDANTE DE CARPINEIRO COM ENCARGOS COMPLEMENTARES	SEDI - SERVIÇOS DIVERSOS	H	0,4070000	18,28	7,44	
Composição o Auxiliar	88262 SINAPI	CARPINEIRO DE FORMAS COM ENCARGOS COMPLEMENTARES	SEDI - SERVIÇOS DIVERSOS	H	0,3670000	22,36	8,20	
Composição o Auxiliar	93281 SINAPI	GUINCHO ELÉTRICO DE COLUNA, CAPACIDADE 400 KG, COM MOTO FREIO, MOTOR TRIFÁSICO DE 1,25 CV - CHP DIURNO, AF_03/2016	CHOR - CUSTOS HORÁRIOS DE MÁQUINAS E EQUIPAMENTOS	CHP	0,0431000	27,80	1,19	
Composição o Auxiliar	93282 SINAPI	GUINCHO ELÉTRICO DE COLUNA, CAPACIDADE 400 KG, COM MOTO FREIO, MOTOR TRIFÁSICO DE 1,25 CV - CHI DIURNO, AF_03/2016	CHOR - CUSTOS HORÁRIOS DE MÁQUINAS E EQUIPAMENTOS	CHI	0,0598000	26,74	1,59	
Insuome	00004408 SINAPI	PIPA NAO APARELHADA - 11,5 X 5" CM, EM MACARANDUBA, ANGEIM OU EQUIVALENTE DA REGIAO - BRUTA	Material	M	3,2920000	2,85	9,38	
Insuome	00004425 SINAPI	VIGA NAO APARELHADA - 6 X 12" CM, EM MACARANDUBA, ANGEIM OU EQUIVALENTE DA REGIAO - BRUTA	Material	M	0,6580000	32,76	21,55	
Insuome	00004430 SINAPI	CAIBRO NAO APARELHADO - 5 X 6" CM, EM MACARANDUBA, ANGEIM OU EQUIVALENTE DA REGIAO - BRUTA	Material	M	1,9860000	15,50	30,79	
Insuome	00010247 SINAPI	PREGO DE AÇO POLIDO COM CABECA 15 X 15 (1 1/4 X 1 3/4)	Material	KG	0,0700000	22,53	1,56	
Insuome	00039027 SINAPI	PREGO DE AÇO POLIDO COM CABECA 19 X 36 (3 1/4 X 9)	Material	KG	0,0600000	20,32	1,22	
Insuome	00040556 SINAPI	PREGO DE AÇO POLIDO COM CABECA 22 X 46 (1 1/4 X 5)	Material	KG	0,0300000	29,50	0,89	
			MO sem LS =>		13,30	LS =>	0,00	MO com LS =>
			Valor do BDI =>		22,68			Valor com BDI =>
				Quant. =>	193,3000000			Preço Total =>
3,2	Código Banco	Descrição	Tipo	Und	Quant	Valor Unit	Total	
Composição o	94442 SINAPI	TELHAMENTO COM TELHA CERÂMICA DE ENCAIXE, TIPO ROMANA, COM ATÉ 2 ÁGUAS, INCLUIDO TRANSPORTE VERTICAL AF_07/2019	COBE - COBERTURA	m²	1,0000000	34,46	34,46	
Composição o Auxiliar	88316 SINAPI	SERVENTE COM ENCARGOS COMPLEMENTARES	SEDI - SERVIÇOS DIVERSOS	H	0,2530000	18,42	4,66	
Composição o Auxiliar	88323 SINAPI	TELHADISTA COM ENCARGOS COMPLEMENTARES	SEDI - SERVIÇOS DIVERSOS	H	0,0820000	22,15	1,81	
Composição o Auxiliar	93281 SINAPI	GUINCHO ELÉTRICO DE COLUNA, CAPACIDADE 400 KG, COM MOTO FREIO, MOTOR TRIFÁSICO DE 1,25 CV - CHP DIURNO, AF_03/2016	CHOR - CUSTOS HORÁRIOS DE MÁQUINAS E EQUIPAMENTOS	CHP	0,0240000	27,80	0,66	
Composição o Auxiliar	93282 SINAPI	GUINCHO ELÉTRICO DE COLUNA, CAPACIDADE 400 KG, COM MOTO FREIO, MOTOR TRIFÁSICO DE 1,25 CV - CHI DIURNO, AF_03/2016	CHOR - CUSTOS HORÁRIOS DE MÁQUINAS E EQUIPAMENTOS	CHI	0,0333000	26,74	0,89	
Insuome	00007175 SINAPI	TELHA DE BARRO / CERAMICA, NAO ESMALTADA, TIPO ROMANA, AMERICANA, PORTUGUESA, FRANCESA, COMPRIMENTO DE 41" CM, RENDIMENTO DE 116" TELHAS/M2	Material	UN	17,7490000	1,49	26,44	
			MO sem LS =>		5,72	LS =>	0,00	MO com LS =>
			Valor do BDI =>		9,39			Valor com BDI =>
				Quant. =>	193,3000000			Preço Total =>

PREFEITURA MUNICIPAL DE MOREILÂNDIA



	Código Banco	Descrição	Tipo	Und	Quant	Valor Unit	Total
3.3	00000005	Proprio	Retelha em cobertura com telha cerâmica tipo canal comum	COBE - COBERTURA	M²	1,0000000	
Composição o	88262	SINAPI	CARPINTEIRO DE FORMAS COM ENCARGOS COMPLEMENTARES	SEDI - SERVIÇOS DIVERSOS	H	0,1600000	3,50
Composição o Auxiliar	88316	SINAPI	SERVEnte COM ENCARGOS COMPLEMENTARES	SEDI - SERVIÇOS DIVERSOS	H	0,3200000	10,90
Composição o Auxiliar Insu	4711	ORSE	Telha cerâmica tipo colonial, simples não resinada, comp=50cm, 26 unim (Makasa ou simiat) un	Material	un	2,1000000	0,85
							1,70
							8,60
							14,30
							875,10
							875,10
3.4							
Composição o	99109	SINAPI	FORRO EM PLACAS DE GESSO, PARA AMBIENTES RESIDENCIAIS AF_05/2017_PS	PEVE - REVESTIMENTO E TRATAMENTO DE SUPERFÍCIES	m²	1,0000000	38,50
Composição o Auxiliar	88269	SINAPI	GESSEIRO COM ENCARGOS COMPLEMENTARES	SEDI - SERVIÇOS DIVERSOS	H	0,7974000	17,90
Composição o Auxiliar	88316	SINAPI	SERVEnte COM ENCARGOS COMPLEMENTARES	SEDI - SERVIÇOS DIVERSOS	H	0,3987000	7,34
Insu	0000345	SINAPI	ARAME GALVANIZADO 18 BWG, D = 1,24MM (0,009 KG/M)	Material	KG	0,0250000	0,90
Insu	00003315	SINAPI	GESSO EM PO PARA REVESTIMENTOS/MOLDURAS/SANCAS E USO GERAL	Material	KG	0,9964000	0,70
Insu	00004812	SINAPI	PLACA DE GESSO PARA FORRO, *60 X 60* CM, ESPESSURA DE 12 MM (SEM COLOCACAO)	Material	m²	1,0293000	10,40
Insu	00020250	SINAPI	SISAL EM FIBRA / ESTOPA SISAL PARA GESSO	Material	KG	0,0078000	0,00
Insu	00040547	SINAPI	PARAFUSO ZINCADO, AUTOBROCANTE, FLANGE/DO, 4,2 MM X 19 MM	Material	CENTO	0,0308000	1,10
							16,10
							49,00
							7,312,40
							7,312,40
3.5							
Composição o	94227	SINAPI	CALHA EM CHAPA DE AÇO GALVANIZADO NÚMERO 24, DE ENVOLVIMENTO DE 33 CM, INCLUSIVE TRANSPORTE VERTICAL AF_07/2019	COBE - COBERTURA	M	1,0000000	60,20
Composição o Auxiliar	88316	SINAPI	SERVEnte COM ENCARGOS COMPLEMENTARES	SEDI - SERVIÇOS DIVERSOS	H	0,2820000	5,10
Composição o Auxiliar	88323	SINAPI	TELHADISTA COM ENCARGOS COMPLEMENTARES	SEDI - SERVIÇOS DIVERSOS	H	0,1880000	4,10
Composição o Auxiliar	93281	SINAPI	GUINCHO ELÉTRICO DE COLUNA, CAPACIDADE 400 KG, COM MOTO FREIO, MOTOR TRIFÁSICO DE 1,25 CV - CHP DIURNO AF_03/2016	CHOP - CUSTOS HORÁRIOS DE MÁQUINAS E EQUIPAMENTOS	CHP	0,0132000	0,30
Composição o Auxiliar	93282	SINAPI	GUINCHO ELÉTRICO DE COLUNA, CAPACIDADE 400 KG, COM MOTO FREIO, MOTOR TRIFÁSICO DE 1,25 CV - CHI DIURNO AF_03/2016	CHOR - CUSTOS HORÁRIOS DE MÁQUINAS E EQUIPAMENTOS	CHI	0,0183000	0,40
Insu	00000142	SINAPI	SELANTE ELÁSTICO MONOCOMPONENTE A BASE DE POLIURETANO (PU) PARA JUNTAS DIVERSAS	Material	310ML	0,0530000	1,90
Insu	00005061	SINAPI	PREGO DE AÇO POLIDO COM CABECA 18 X 27 (2 1/2 X 10)	Material	KG	0,0060000	0,10
Insu	00005104	SINAPI	PERITE DE ALUMÍNIO VAZADO DE REPUXO, 3,2 X 8 MM (1KG = 1025 UNIDADES)	Material	KG	0,0018000	0,10
Insu	00013386	SINAPI	SOLDA EM BARRA DE ESTANHO-CHUMBO 50/50	Material	KG	0,0590000	7,70
Insu	00040782	SINAPI	CALHA QUADRADA DE CHAPA DE AÇO GALVANIZADA NUM 24, CORTE 33 CM	Material	M	1,0500000	40,00
							7,20
							78,80
							786,50
							786,50
4			INFRAESTRUTURA				7.841,30
4.1							
Composição o	95952	SINAPI	(COMPOSIÇÃO REPRESENTATIVA) EXECUÇÃO DE ESTRUTURAS DE CONCRETO ARMADO CONVENCIONAL, PARA EDIFICAÇÃO HABITACIONAL MULTIFAMILIAR (PRÉDIO), FCK = 25 MPA. AF_01/2017	FUES - FUNDAÇÕES E ESTRUTURAS	m³	1,0000000	2.369,71
Composição o Auxiliar	101982	SINAPI	MONTAGEM E DESMONTAGEM DE FÓRMA PARA ESCADAS, COM 2 LANÇAS EM "U" E LAJE PLANA, EM CHAPA DE MADEIRA COMPENSADA PLASTIFICADA, 8 UTILIZAÇÕES AF_11/2020	FUES - FUNDAÇÕES E ESTRUTURAS	m²	0,2100000	38,70
Composição o Auxiliar	103973	SINAPI	LANÇAMENTO COM USO DE BOMBA, ADENSAMENTO E ACABAMENTO DE CONCRETO EM ESTRUTURAS AF_02/2022	FUES - FUNDAÇÕES E ESTRUTURAS	m³	1,0000000	35,00
Composição o Auxiliar	92415	SINAPI	MONTAGEM E DESMONTAGEM DE FÓRMA DE PILARES RETANGULARES E ESTRUTURAS SIMILARES, PÉ-DIREITO SIMPLES, EM CHAPA DE MADEIRA COMPENSADA RESINADA, 2 UTILIZAÇÕES AF_09/2020	FUES - FUNDAÇÕES E ESTRUTURAS	m²	0,8400000	110,50
Composição o Auxiliar	92427	SINAPI	MONTAGEM E DESMONTAGEM DE FÓRMA DE PILARES RETANGULARES E ESTRUTURAS SIMILARES, PÉ-DIREITO SIMPLES, EM CHAPA DE MADEIRA COMPENSADA RESINADA, 8 UTILIZAÇÕES AF_09/2020	FUES - FUNDAÇÕES E ESTRUTURAS	m²	2,7400000	151,20
Composição o Auxiliar	92451	SINAPI	MONTAGEM E DESMONTAGEM DE FÓRMA DE VIGA, ESCORAMENTO COM GARFO DE MADEIRA, PÉ-DIREITO SIMPLES, EM CHAPA DE MADEIRA RESINADA, 2 UTILIZAÇÕES AF_09/2020	FUES - FUNDAÇÕES E ESTRUTURAS	m²	0,5700000	112,00
Composição o Auxiliar	92463	SINAPI	MONTAGEM E DESMONTAGEM DE FÓRMA DE VIGA, ESCORAMENTO COM GARFO DE MADEIRA, PÉ-DIREITO SIMPLES, EM CHAPA DE MADEIRA RESINADA, 8 UTILIZAÇÕES AF_09/2020	FUES - FUNDAÇÕES E ESTRUTURAS	m²	1,8700000	252,00
Composição o Auxiliar	92510	SINAPI	MONTAGEM E DESMONTAGEM DE FÓRMA DE LAJE MACIÇA, PÉ-DIREITO SIMPLES, EM CHAPA DE MADEIRA COMPENSADA RESINADA, 2 UTILIZAÇÕES AF_09/2020	FUES - FUNDAÇÕES E ESTRUTURAS	m²	0,4700000	30,34
Composição o Auxiliar	92522	SINAPI	MONTAGEM E DESMONTAGEM DE FÓRMA DE LAJE MACIÇA, PÉ-DIREITO SIMPLES, EM CHAPA DE MADEIRA COMPENSADA RESINADA, 8 UTILIZAÇÕES AF_09/2020	FUES - FUNDAÇÕES E ESTRUTURAS	m²	1,6100000	64,10
Composição o Auxiliar	92759	SINAPI	ARMAÇÃO DE PILAR OU VIGA DE ESTRUTURA CONVENCIONAL DE CONCRETO ARMADO UTILIZANDO AÇO CA-60 DE 5,0 MM - MONTAGEM AF_06/2022	FUES - FUNDAÇÕES E ESTRUTURAS	KG	7,1300000	119,70
Composição o Auxiliar	92760	SINAPI	ARMAÇÃO DE PILAR OU VIGA DE ESTRUTURA CONVENCIONAL DE CONCRETO ARMADO UTILIZANDO AÇO CA-50 DE 6,3 MM - MONTAGEM AF_06/2022	FUES - FUNDAÇÕES E ESTRUTURAS	KG	5,8300000	96,50
Composição o Auxiliar	92761	SINAPI	ARMAÇÃO DE PILAR OU VIGA DE ESTRUTURA CONVENCIONAL DE CONCRETO ARMADO UTILIZANDO AÇO CA-50 DE 8,0 MM - MONTAGEM AF_06/2022	FUES - FUNDAÇÕES E ESTRUTURAS	KG	0,0900000	1,45

PREFEITURA MUNICIPAL DE MOREILÂNDIA



Composição o Auxiliar	92762 SINAPI	ARMAÇÃO DE PILAR OU VIGA DE ESTRUTURA CONVENCIONAL DE CONCRETO ARMADO UTILIZANDO AÇO CA-50 DE 19,0 MM - MONTAGEM. AF_06/2022	FUES - FUNDAÇÕES E ESTRUTURAS	KG	16,4900000		242,89			
Composição o Auxiliar	92763 SINAPI	ARMAÇÃO DE PILAR OU VIGA DE ESTRUTURA CONVENCIONAL DE CONCRETO ARMADO UTILIZANDO AÇO CA-50 DE 12,5 MM - MONTAGEM. AF_06/2022	FUES - FUNDAÇÕES E ESTRUTURAS	KG	10,5300000		132,04			
Composição o Auxiliar	92764 SINAPI	ARMAÇÃO DE PILAR OU VIGA DE ESTRUTURA CONVENCIONAL DE CONCRETO ARMADO UTILIZANDO AÇO CA-50 DE 19,0 MM - MONTAGEM. AF_06/2022	FUES - FUNDAÇÕES E ESTRUTURAS	KG	3,8500000		47,31			
Composição o Auxiliar	92765 SINAPI	ARMAÇÃO DE PILAR OU VIGA DE ESTRUTURA CONVENCIONAL DE CONCRETO ARMADO UTILIZANDO AÇO CA-50 DE 20,0 MM - MONTAGEM. AF_06/2022	FUES - FUNDAÇÕES E ESTRUTURAS	KG	0,4300000	14,20	6,10			
Composição o Auxiliar	92768 SINAPI	ARMAÇÃO DE PILAR OU VIGA DE ESTRUTURA CONVENCIONAL DE CONCRETO ARMADO UTILIZANDO AÇO CA-50 DE 25,0 MM - MONTAGEM. AF_06/2022	FUES - FUNDAÇÕES E ESTRUTURAS	KG	0,8200000	14,10	11,56			
Composição o Auxiliar	92768 SINAPI	ARMAÇÃO DE LAJE DE ESTRUTURA CONVENCIONAL DE CONCRETO ARMADO UTILIZANDO AÇO CA-60 DE 5,0 MM - MONTAGEM. AF_06/2022	FUES - FUNDAÇÕES E ESTRUTURAS	KG	0,8300000	16,30	13,50			
Composição o Auxiliar	92769 SINAPI	ARMAÇÃO DE LAJE DE ESTRUTURA CONVENCIONAL DE CONCRETO ARMADO UTILIZANDO AÇO CA-50 DE 6,3 MM - MONTAGEM. AF_06/2022	FUES - FUNDAÇÕES E ESTRUTURAS	KG	8,4700000	16,18	137,04			
Composição o Auxiliar	92770 SINAPI	ARMAÇÃO DE LAJE DE ESTRUTURA CONVENCIONAL DE CONCRETO ARMADO UTILIZANDO AÇO CA-50 DE 8,0 MM - MONTAGEM. AF_06/2022	FUES - FUNDAÇÕES E ESTRUTURAS	KG	10,7800000	15,77	170,00			
Composição o Auxiliar	95944 SINAPI	ARMAÇÃO DE ESCADA, DE UMA ESTRUTURA CONVENCIONAL DE CONCRETO ARMADO UTILIZANDO AÇO CA-50 DE 6,3 MM - MONTAGEM. AF_11/2020	FUES - FUNDAÇÕES E ESTRUTURAS	KG	0,5100000	22,12	11,28			
Composição o Auxiliar	95945 SINAPI	ARMAÇÃO DE ESCADA, DE UMA ESTRUTURA CONVENCIONAL DE CONCRETO ARMADO UTILIZANDO AÇO CA-50 DE 8,0 MM - MONTAGEM. AF_11/2020	FUES - FUNDAÇÕES E ESTRUTURAS	KG	0,6200000	19,18	11,69			
Composição o Auxiliar	96533 SINAPI	FABRICAÇÃO, MONTAGEM E DESMONTAGEM DE FORMA PARA VIGA BALDRAME EM MADEIRA SERRADA, E=25 MM, 2 UTILIZAÇÕES. AF_06/2017	FUES - FUNDAÇÕES E ESTRUTURAS	m²	0,3300000	120,32	39,70			
Composição o Auxiliar	96543 SINAPI	ARMAÇÃO DE BLOCO, VIGA BALDRAME E SAPATA UTILIZANDO AÇO CA-60 DE 5 MM - MONTAGEM. AF_06/2017	FUES - FUNDAÇÕES E ESTRUTURAS	KG	0,2300000	19,69	4,52			
Composição o Auxiliar	96544 SINAPI	ARMAÇÃO DE BLOCO, VIGA BALDRAME OU SAPATA UTILIZANDO AÇO CA-50 DE 6,3 MM - MONTAGEM. AF_06/2017	FUES - FUNDAÇÕES E ESTRUTURAS	KG	0,1600000	18,94	3,00			
Composição o Auxiliar	96546 SINAPI	ARMAÇÃO DE BLOCO, VIGA BALDRAME OU SAPATA UTILIZANDO AÇO CA-50 DE 10 MM - MONTAGEM. AF_06/2017	FUES - FUNDAÇÕES E ESTRUTURAS	KG	1,0000000	16,26	16,26			
InsUMO	00001527 SINAPI	CONCRETO USINADO BOMBEÁVEL, CLASSE DE RESISTÊNCIA C25, COM BRITA 0 E 1 SLUMP = 100 +/- 20 MM. INCLUI SERVIÇO DE BOMBAMENTO (NBR 8953)	Material	m³	1,1030000	478,96	528,24			
					MO sem LS =>	319,85	LS =>	0,00	MO com LS =>	319,85
					Valor do BDI =>	546,21			Valor com BDI =>	3.015,80
					Quant. =>	2,6000000	Preço Total =>			7.841,39

5 VEDAÇÃO 2.199,69

Código Banco	Descrição	Tipo	Und	Quant	Valor Unit	Total				
Composição o	103323 SINAPI ALVENARIA DE VEDAÇÃO DE BLOCOS CERÂMICOS FURADOS NA VERTICAL DE 9X19X39 CM (ESPESSURA 9 CM) E ARGAMASSA DE ASSENTAMENTO COM PREPARO MANUAL. AF_12/2021	PARE - PAREDES/PAINÉIS	m²	1,0000000	45,38	45,38				
Composição o Auxiliar	87108 SINAPI ARGAMASSA TRAÇO 1:2:8 (EM VOLUME DE CIMENTO, CAL E AREIA MÉDIA ÚMIDA) PARA EMBOÇO/MASSA ÚNICA/ASSENTAMENTO DE ALVENARIA DE VEDAÇÃO. PREPARO MANUAL. AF_08/2019	SEDI - SERVIÇOS DIVERSOS	m²	0,0104000	727,90	7,51				
Composição o Auxiliar	88309 SINAPI PEDREIRO COM ENCARGOS COMPLEMENTARES	SEDI - SERVIÇOS DIVERSOS	H	0,5900000	22,71	13,34				
Composição o Auxiliar	88316 SINAPI SERVENTE COM ENCARGOS COMPLEMENTARES	SEDI - SERVIÇOS DIVERSOS	H	0,2950000	18,42	5,41				
InsUMO	00034557 SINAPI TELA DE AÇO SOLDADA GALVANIZADA/ZINCADA PARA ALVENARIA. FIO D = 11,20 A 1,70" MM. MALHA 15 X 15 MM. (C X L) : 50 X 7,5" CM	Material	M	0,4200000	3,00	1,26				
InsUMO	00037395 SINAPI PINO DE AÇO COM FURO, HASTE = 27 MM (AÇO DIRETA)	Material	CENTO	0,0050000	40,33	0,20				
InsUMO	00037592 SINAPI BLOCO CERÂMICO 7 TIJOLO VAZADO PARA ALVENARIA DE VEDAÇÃO, FUROS NA VERTICAL, 9 X 19 X 39 CM (NBR 15270)	Material	UN	13,6000000	1,29	17,54				
					MO sem LS =>	14,97	LS =>	0,00	MO com LS =>	14,97
					Valor do BDI =>	12,37			Valor com BDI =>	57,34
					Quant. =>	28,0900000	Preço Total =>			2.199,69

6 REVESTIMENTOS 10.285,76

Código Banco	Descrição	Tipo	Und	Quant	Valor Unit	Total				
Composição o	87878 SINAPI CHAPISCO APLICADO EM ALVENARIAS E ESTRUTURAS DE CONCRETO INTERNAS, COM COLHER DE PEDREIRO, ARGAMASSA TRAÇO 1:3 COM PREPARO EM BETONEIRA 400 L. AF_10/2022	REVE - REVESTIMENTO E TRATAMENTO DE SUPERFÍCIES	m²	1,0000000	3,97	3,97				
Composição o Auxiliar	87313 SINAPI ARGAMASSA TRAÇO 1:3 (EM VOLUME DE CIMENTO E AREIA GROSSA ÚMIDA) PARA CHAPISCO CONVENCIONAL, PREPARO MECÂNICO COM BETONEIRA 400 L. AF_08/2019	SEDI - SERVIÇOS DIVERSOS	m²	0,0037000	534,46	1,97				
Composição o Auxiliar	88309 SINAPI PEDREIRO COM ENCARGOS COMPLEMENTARES	SEDI - SERVIÇOS DIVERSOS	H	0,0681000	22,71	1,54				
Composição o Auxiliar	88316 SINAPI SERVENTE COM ENCARGOS COMPLEMENTARES	SEDI - SERVIÇOS DIVERSOS	H	0,0255000	18,42	0,46				
					MO sem LS =>	1,77	LS =>	0,00	MO com LS =>	1,77
					Valor do BDI =>	1,08			Valor com BDI =>	5,31
					Quant. =>	142,5400000	Preço Total =>			719,82

6.2 Código Banco Descrição Tipo Und Quant Valor Unit Total

Composição o	87547 SINAPI MASSA ÚNICA, PARA RECEBIMENTO DE PINTURA, EM ARGAMASSA TRAÇO 1:2:8. PREPARO MECÂNICO COM BETONEIRA 400L, APLICADA MANUALMENTE EM FACES INTERNAS DE PAREDES, ESPESSURA DE 10MM COM EXECUÇÃO DE TALISCAS. AF_06/2014	PEVE - PEVESTIMENTO E TRATAMENTO DE SUPERFÍCIES	m²	1,0000000	24,07	24,07				
Composição o Auxiliar	87292 SINAPI ARGAMASSA TRAÇO 1:2:8 (EM VOLUME DE CIMENTO, CAL E AREIA MÉDIA ÚMIDA) PARA EMBOÇO/MASSA ÚNICA/ASSENTAMENTO DE ALVENARIA DE VEDAÇÃO, PREPARO MECÂNICO COM BETONEIRA 400 L. AF_08/2019	SEDI - SERVIÇOS DIVERSOS	m²	0,0213000	647,08	13,78				
Composição o Auxiliar	88309 SINAPI PEDREIRO COM ENCARGOS COMPLEMENTARES	SEDI - SERVIÇOS DIVERSOS	H	0,3500000	22,71	7,94				
Composição o Auxiliar	88316 SINAPI SERVENTE COM ENCARGOS COMPLEMENTARES	SEDI - SERVIÇOS DIVERSOS	H	0,1280000	18,42	2,35				
					MO sem LS =>	9,35	LS =>	0,00	MO com LS =>	9,35
					Valor do BDI =>	6,56			Valor com BDI =>	30,61

PREFEITURA MUNICIPAL DE MOREILÂNDIA



Quant. => 174.5300000 Preço Total => 87.76

6.3	Código Banco	Descrição	Tipo	Und	Quant	Valor Unit	Total
Composição	87269 SINAPI	REVESTIMENTO CERÂMICO PARA PAREDES INTERNAS COM PLACAS TIPO ESMALTADA EXTRA DE DIMENSÕES 25X35 CM APLICADAS EM AMBIENTES DE ÁREA MAIOR QUE 5 M² NA ALTURA INTEIRA DAS PAREDES. AF_06/2014	REVE - FEVESTIMENTO E TRATAMENTO DE SUPERFÍCIES	m²	1,0000000	87,76	87,76
Composição o Auxiliar	88268 SINAPI	AZULEJISTA OU LADRILHISTA COM ENCARGOS COMPLEMENTARES	SEDI - SERVIÇOS DIVERSOS	H	0,6100000	22,60	13,76
Composição o Auxiliar	88316 SINAPI	SERVENTE COM ENCARGOS COMPLEMENTARES	SEDI - SERVIÇOS DIVERSOS	H	0,3400000	18,42	6,26
Insumo	0000536 SINAPI	REVESTIMENTO EM CERÂMICA ESMALTADA EXTRA, PEI MENOR OU IGUAL A 3, FORMATO MENOR OU IGUAL A 2025 CM2	Material	m²	1,0700000	38,40	40,15
Insumo	00001381 SINAPI	ARGAMASSA COLANTE AC I PARA CERAMICAS	Material	KG	4,8600000	0,85	4,13
Insumo	00034357 SINAPI	REJUNTE CIMENTICIO, QUALQUER COR	Material	KG	0,0900000	4,99	1,44
			MO sem LS =>	14,36	LS =>	0,00	14,36
			Valor do BDI =>	18,47			88,23
			Quant. =>	48,9400000	Preço Total =>		4.238,09

7		PISO					3.909,96
7.1	Código Banco	Descrição	Tipo	Und	Quant	Valor Unit	Total
Composição	87246 SINAPI	REVESTIMENTO CERÂMICO PARA PISO COM PLACAS TIPO ESMALTADA EXTRA DE DIMENSÕES 35X35 CM APLICADA EM AMBIENTES DE ÁREA MENOR QUE 5 M². AF_06/2014	PISO - PISOS	m²	1,0000000	62,25	62,25
Composição o Auxiliar	88268 SINAPI	AZULEJISTA OU LADRILHISTA COM ENCARGOS COMPLEMENTARES	SEDI - SERVIÇOS DIVERSOS	H	0,6400000	22,60	14,46
Composição o Auxiliar	88316 SINAPI	SERVENTE COM ENCARGOS COMPLEMENTARES	SEDI - SERVIÇOS DIVERSOS	H	0,2600000	18,42	4,78
Insumo	00001287 SINAPI	PISO EM CERAMICA ESMALTADA EXTRA, PEI MAIOR OU IGUAL A 4 FORMATO MENOR OU IGUAL A 2025 CM2	Material	m²	1,0600000	34,90	37,69
Insumo	00001381 SINAPI	ARGAMASSA COLANTE AC I PARA CERAMICAS	Material	KG	4,8600000	0,85	4,13
Insumo	00034357 SINAPI	REJUNTE CIMENTICIO, QUALQUER COR	Material	KG	0,2400000	4,99	1,19
			MO sem LS =>	13,85	LS =>	0,00	13,85
			Valor do BDI =>	16,37			79,27
			Quant. =>	3,4400000	Preço Total =>		272,51

7.2	Código Banco	Descrição	Tipo	Und	Quant	Valor Unit	Total
Composição	94992 SINAPI	EXECUÇÃO DE PASSEIO (CALÇADA) OU PISO DE CONCRETO COM CONCRETO MOLDADO IN LOCO, FEITO EM OBRA, ACABAMENTO CONVENCIONAL, ESPESSURA 6 CM, ARMADO. AF_08/2022	PISO - PISOS	m²	1,0000000	83,24	83,24
Composição o Auxiliar	88262 SINAPI	CARPINTEIRO DE FORMAS COM ENCARGOS COMPLEMENTARES	SEDI - SERVIÇOS DIVERSOS	H	0,0976000	22,36	2,19
Composição o Auxiliar	88309 SINAPI	PEDREIRO COM ENCARGOS COMPLEMENTARES	SEDI - SERVIÇOS DIVERSOS	H	0,1483000	22,71	3,38
Composição o Auxiliar	88316 SINAPI	SERVENTE COM ENCARGOS COMPLEMENTARES	SEDI - SERVIÇOS DIVERSOS	H	0,2459000	18,42	4,52
Composição o Auxiliar	94984 SINAPI	CONCRETO FCK = 20MPA, TRAÇO 1:2:7:3 (EM MASSA SECA DE CIMENTO/ AREIA MÉDIA/ BRITA 1) - PREPARO MECÂNICO COM BETONEIRA 400 L. AF_05/2021	FUES - FUNDAÇÕES E ESTRUTURAS	m³	0,0739000	465,07	34,36
Insumo	00064517 SINAPI	SARAFÃO 12,5 X 7,5' CM EM FINIS, MISTA OU EQUIVALENTE DA REGIÃO SPUTA	Material	M	0,4500000	3,73	1,67
Insumo	00065066 SINAPI	PREGO DE AÇO POLIDO COM CABECA 17 X 21 (2 X 11)	Material	KG	0,0240000	20,24	0,49
Insumo	00007158 SINAPI	TELA DE AÇO SOLDADA NERVURADA, CA-60, Q-196, (3,11 KG/M2) DIAMETRO DO FIO = 5,0 MM, LARGURA = 2,45 M, ESPAÇAMENTO DA MALHA = 10 X 10 CM	Material	m²	1,0816000	33,31	36,61
			MO sem LS =>	11,88	LS =>	0,00	11,88
			Valor do BDI =>	22,69			105,9
			Quant. =>	21,5400000	Preço Total =>		2.281,73

7.3	Código Banco	Descrição	Tipo	Und	Quant	Valor Unit	Total
Composição	87622 SINAPI	CONTRAPISO EM ARGAMASSA TRAÇO 1:4 (CIMENTO E AREIA) PREPARO MANUAL, APLICADO EM ÁREAS SECAS SOBRE LAJE, ADERIDO, ACABAMENTO NÃO REFORÇADO, ESPESSURA 2CM. AF_07/2021	PISO - PISOS	m²	1,0000000	32,31	32,31
Composição o Auxiliar	87373 SINAPI	ARGAMASSA TRAÇO 1:4 (EM VOLUME DE CIMENTO E AREIA MÉDIA ÚMIDA) PARA CONTRAPISO, PREPARO MANUAL. AF_08/2019	SEDI - SERVIÇOS DIVERSOS	m²	0,0310000	696,68	21,59
Composição o Auxiliar	88309 SINAPI	PEDREIRO COM ENCARGOS COMPLEMENTARES	SEDI - SERVIÇOS DIVERSOS	H	0,2140000	22,71	4,86
Composição o Auxiliar	88316 SINAPI	SERVENTE COM ENCARGOS COMPLEMENTARES	SEDI - SERVIÇOS DIVERSOS	H	0,1070000	18,42	1,97
Insumo	00001379 SINAPI	CIMENTO PORTLAND COMPOSTO CP II-32	Material	KG	0,5000000	0,70	0,35
Insumo	00007334 SINAPI	ADITIVO ADESIVO LÍQUIDO PARA ARGAMASSAS DE REVESTIMENTOS CIMENTÍCIOS	Material	L	0,2100000	16,93	3,55
			MO sem LS =>	9,18	LS =>	0,00	9,18
			Valor do BDI =>	6,21			41,11
			Quant. =>	32,9700000	Preço Total =>		1.756,71

8		SISTEMA ELÉTRICO					8.308,41
8.1	Código Banco	Descrição	Tipo	Und	Quant	Valor Unit	Total
Composição	02067 SEINFRA	QUADRO DE DISTRIBUIÇÃO DE LUZ EMBUTIR ATÉ 12 DIVISÕES 207X332X95mm, CABARRAMENTO	QUADROS / CAIXAS	UN	1,0000000	253,85	253,85
Insumo	10042 SEINFRA	AJUDANTE DE ELETRICISTA	Mão de Obra	H	2,0000000	16,77	33,54
Insumo	10193 SEINFRA	BARRAMENTO NEUTRO P/ BAIXA TENSÃO	Material	UN	1,0000000	32,39	32,39
Insumo	10194 SEINFRA	BARRAMENTO PRINCIPAL P/ BAIXA TENSÃO	Material	UN	1,0000000	31,86	31,86
Insumo	10195 SEINFRA	BARRAMENTO TERRA P/ BAIXA TENSÃO	Material	UN	1,9000000	26,34	49,85
Insumo	11754 SEINFRA	QUADRO DISTRIBUIÇÃO LUZ 207X332X95MM	Material	UN	1,0000000	87,98	87,98
Insumo	12312 SEINFRA	ELETRICISTA	Mão de Obra	H	2,0000000	20,77	41,54
			MO sem LS =>	75,08	LS =>	0,00	75,08
			Valor do BDI =>	69,17			322,25
			Quant. =>	1,8000000	Preço Total =>		322,25

PREFEITURA MUNICIPAL DE MOREILÂNDIA



	Código Banco	Descrição	Tipo	Und	Quant	Valor Unit	Total	
Composição	81929 SINAPI	CABO DE COBRE FLEXIVEL ISOLADO, 4 MM² ANTI-CHAMA 0,6/1,0 KV, PARA CIRCUITOS TERMINAIS - FORNECIMENTO E INSTALAÇÃO AF_12/2015	INEL - INSTALAÇÃO ELÉTRICA/ELETRIFICAÇÃO E ILUMINAÇÃO EXTERNA	M	1,0000000	6,88	6,88	
Composição o Auxiliar	88247 SINAPI	AUXILIAR DE ELETRICISTA COM ENCARGOS COMPLEMENTARES	SEDI - SERVIÇOS DIVERSOS	H	0,0400000	18,07	0,72	
Composição o Auxiliar	88264 SINAPI	ELETRICISTA COM ENCARGOS COMPLEMENTARES	SEDI - SERVIÇOS DIVERSOS	H	0,0400000	22,97	0,91	
Composição o Auxiliar Insu	00001021 SINAPI	CABO DE COBRE, FLEXIVEL, CLASSE 4 OU 5, ISOLAÇÃO EM PVC/A, ANTI-CHAMA BWF-B, COBERTURA PVC-ST1, ANTI-CHAMA BWF-B, 1 CONDUTOR, 0,6/1 KV, SEÇÃO NOMINAL 4 MM²	Material	M	1,1900000	4,35	5,17	
Insu	00021127 SINAPI	FITA ISOLANTE ADESIVA ANTI-CHAMA, USO ATE 750 V, EM ROLO DE 19 MM X 5 M	Material	UN	0,0090000	9,96	0,09	
			MO sem LS =>	1,16	LS =>	0,00	MO com LS =>	1,16
			Valor do BDI =>	1,87			Valor com BDI =>	6,75
			Quant. =>	222,0000000	Preço Total =>		1.942,50	
Composição	81927 SINAPI	CABO DE COBRE FLEXIVEL ISOLADO, 2,5 MM² ANTI-CHAMA 0,6/1,0 KV, PARA CIRCUITOS TERMINAIS - FORNECIMENTO E INSTALAÇÃO AF_12/2015	INEL - INSTALAÇÃO ELÉTRICA/ELETRIFICAÇÃO E ILUMINAÇÃO EXTERNA	M	1,0000000	4,66	4,66	
Composição o Auxiliar	88247 SINAPI	AUXILIAR DE ELETRICISTA COM ENCARGOS COMPLEMENTARES	SEDI - SERVIÇOS DIVERSOS	H	0,0300000	18,07	0,54	
Composição o Auxiliar	88264 SINAPI	ELETRICISTA COM ENCARGOS COMPLEMENTARES	SEDI - SERVIÇOS DIVERSOS	H	0,0300000	22,97	0,69	
Composição o Auxiliar Insu	00001022 SINAPI	CABO DE COBRE, FLEXIVEL, CLASSE 4 OU 5, ISOLAÇÃO EM PVC/A, ANTI-CHAMA BWF-B, COBERTURA PVC-ST1, ANTI-CHAMA BWF-B, 1 CONDUTOR, 0,6/1 KV, SEÇÃO NOMINAL 2,5 MM²	Material	M	1,1900000	2,63	3,10	
Insu	00021127 SINAPI	FITA ISOLANTE ADESIVA ANTI-CHAMA, USO ATE 750 V, EM ROLO DE 19 MM X 5 M	Material	UN	0,0090000	9,96	0,09	
			MO sem LS =>	0,96	LS =>	0,00	MO com LS =>	0,96
			Valor do BDI =>	1,27			Valor com BDI =>	1,9
			Quant. =>	589,0000000	Preço Total =>		5.492,77	
Composição	81924 SINAPI	CABO DE COBRE FLEXIVEL ISOLADO, 1,5 MM² ANTI-CHAMA 450/750 V, PARA CIRCUITOS TERMINAIS - FORNECIMENTO E INSTALAÇÃO AF_12/2015	INEL - INSTALAÇÃO ELÉTRICA/ELETRIFICAÇÃO E ILUMINAÇÃO EXTERNA	M	1,0000000	2,85	2,85	
Composição o Auxiliar	88247 SINAPI	AUXILIAR DE ELETRICISTA COM ENCARGOS COMPLEMENTARES	SEDI - SERVIÇOS DIVERSOS	H	0,0240000	18,07	0,43	
Composição o Auxiliar	88264 SINAPI	ELETRICISTA COM ENCARGOS COMPLEMENTARES	SEDI - SERVIÇOS DIVERSOS	H	0,0240000	22,97	0,55	
Composição o Auxiliar Insu	00001013 SINAPI	CABO DE COBRE, FLEXIVEL, CLASSE 4 OU 5, ISOLAÇÃO EM PVC/A, ANTI-CHAMA BWF-B, 1 CONDUTOR, 450/750 V, SEÇÃO NOMINAL 1,5 MM²	Material	M	1,1900000	1,51	1,71	
Insu	00021127 SINAPI	FITA ISOLANTE ADESIVA ANTI-CHAMA, USO ATE 750 V, EM ROLO DE 19 MM X 5 M	Material	UN	0,0090000	9,96	0,09	
			MO sem LS =>	0,68	LS =>	0,00	MO com LS =>	0,68
			Valor do BDI =>	0,77			Valor com BDI =>	0,6
			Quant. =>	190,0000000	Preço Total =>		697,85	
Composição	C1095 SEINFRA	DISJUNTOR MONOPOLAR EM QUADRO DE DISTRIBUIÇÃO 20A	BASES, CHAVES E DISJUNTORES	UN	1,0000000	20,76	20,76	
Insu	10042 SEINFRA	AJUDANTE DE ELETRICISTA	Mão de Obra	H	0,3000000	16,77	5,03	
Insu	10983 SEINFRA	DISJUNTOR MONOPOLAR 20A	Material	UN	1,0000000	9,50	9,50	
Insu	12312 SEINFRA	ELETRICISTA	Mão de Obra	H	0,3000000	20,77	6,23	
			MO sem LS =>	11,26	LS =>	0,00	MO com LS =>	11,26
			Valor do BDI =>	5,66			Valor com BDI =>	26,4
			Quant. =>	6,0000000	Preço Total =>		158,57	
Composição	C1093 SEINFRA	DISJUNTOR MONOPOLAR EM QUADRO DE DISTRIBUIÇÃO 16A	BASES, CHAVES E DISJUNTORES	UN	1,0000000	20,76	20,76	
Insu	10042 SEINFRA	AJUDANTE DE ELETRICISTA	Mão de Obra	H	0,3000000	16,77	5,03	
Insu	10981 SEINFRA	DISJUNTOR MONOPOLAR 16A	Material	UN	1,0000000	9,50	9,50	
Insu	12312 SEINFRA	ELETRICISTA	Mão de Obra	H	0,3000000	20,77	6,23	
			MO sem LS =>	11,26	LS =>	0,00	MO com LS =>	11,26
			Valor do BDI =>	5,66			Valor com BDI =>	26,4
			Quant. =>	2,0000000	Preço Total =>		52,84	
Composição	C3575 SEINFRA	HASTE DE FERRO GALVANIZADO 1,20m PARA ATERRAMENTO - PADRÃO POPULAR	OUTROS ELEMENTOS	UN	1,0000000	31,68	31,68	
Insu	10042 SEINFRA	AJUDANTE DE ELETRICISTA	Mão de Obra	H	0,5000000	16,77	8,39	
Insu	12312 SEINFRA	ELETRICISTA	Mão de Obra	H	0,5000000	20,77	10,39	
Insu	16127 SEINFRA	HASTE DE FERRO GALVANIZADO 1,20 M PARA ATERRAMENTO (PADRÃO MULTIRÃO)	Material	UN	1,0000000	10,12	10,12	
			MO sem LS =>	18,76	LS =>	0,00	MO com LS =>	18,76
			Valor do BDI =>	8,69			Valor com BDI =>	46,1
			Quant. =>	2,0000000	Preço Total =>		81,1	
Composição	91953 SINAPI	INTERRUPTOR SIMPLES (1 MÓDULO), 10A/250V INCLUINDO SUPORTE E PLACA - FORNECIMENTO E INSTALAÇÃO AF_12/2015	INEL - INSTALAÇÃO ELÉTRICA/ELETRIFICAÇÃO E ILUMINAÇÃO EXTERNA	UN	1,0000000	24,53	24,53	
Composição o Auxiliar	91946 SINAPI	SUPORTE PARAFUSADO COM PLACA DE ENCAIXE 4" X 2" MÉDIO (1,30 M DO PISO) PARA PONTO ELÉTRICO - FORNECIMENTO E INSTALAÇÃO AF_12/2015	INEL - INSTALAÇÃO ELÉTRICA/ELETRIFICAÇÃO E ILUMINAÇÃO EXTERNA	UN	1,0000000	7,64	7,64	
Composição o Auxiliar	91952 SINAPI	INTERRUPTOR SIMPLES (1 MÓDULO), 10A/250V, SEM SUPORTE E SEM PLACA - FORNECIMENTO E INSTALAÇÃO AF_12/2015	INEL - INSTALAÇÃO ELÉTRICA/ELETRIFICAÇÃO E ILUMINAÇÃO EXTERNA	UN	1,0000000	16,69	16,69	
			MO sem LS =>	8,61	LS =>	0,00	MO com LS =>	8,61
			Valor do BDI =>	8,63			Valor com BDI =>	30,46



						Quant. =>	10,0000000	Preço Total =>	388,60		
8.9	Código Banco	Descrição	Tipo	Und	Quant	Valor Unit	Total				
Composição	91959 SINAPI	INTERRUPTOR SIMPLES (2 MÓDULOS), 10A/250V, INCLUINDO SUPORTE E PLACA - FORNECIMENTO E INSTALAÇÃO. AF_12/2015	INEL - INSTALAÇÃO ELÉTRICA/ELETRIFICAÇÃO E ILUMINAÇÃO EXTERNA	UN	1,0000000	38,86	38,86				
Composição o Auxiliar	91946 SINAPI	SUPORTE PARAFUSADO COM PLACA DE ENCAIXE 4" X 2" MÉDIO (1,30 M DO PISO) PARA PONTO ELÉTRICO - FORNECIMENTO E INSTALAÇÃO. AF_12/2015	INEL - INSTALAÇÃO ELÉTRICA/ELETRIFICAÇÃO E ILUMINAÇÃO EXTERNA	UN	1,0000000	7,64	7,64				
Composição o Auxiliar	91958 SINAPI	INTERRUPTOR SIMPLES (2 MÓDULOS), 10A/250V, SEM SUPORTE E SEM PLACA - FORNECIMENTO E INSTALAÇÃO. AF_12/2015	INEL - INSTALAÇÃO ELÉTRICA/ELETRIFICAÇÃO E ILUMINAÇÃO EXTERNA	UN	1,0000000	30,93	30,93				
						MO sem LS =>	13,39	LS =>	0,00	MO com LS =>	13,39
						Valor do BDI =>	10,51			Valor com BDI =>	49,66
						Quant. =>	1,0000000	Preço Total =>	49,66		
8.10	Código Banco	Descrição	Tipo	Und	Quant	Valor Unit	Total				
Composição	92004 SINAPI	TOMADA MÉDIA DE EMBUTIR (2 MÓDULOS), 2P+T 10 A, INCLUINDO SUPORTE E PLACA - FORNECIMENTO E INSTALAÇÃO. AF_12/2015	INEL - INSTALAÇÃO ELÉTRICA/ELETRIFICAÇÃO E ILUMINAÇÃO EXTERNA	UN	1,0000000	47,40	47,40				
Composição o Auxiliar	91946 SINAPI	SUPORTE PARAFUSADO COM PLACA DE ENCAIXE 4" X 2" MÉDIO (1,30 M DO PISO) PARA PONTO ELÉTRICO - FORNECIMENTO E INSTALAÇÃO. AF_12/2015	INEL - INSTALAÇÃO ELÉTRICA/ELETRIFICAÇÃO E ILUMINAÇÃO EXTERNA	UN	1,0000000	7,64	7,64				
Composição o Auxiliar	92002 SINAPI	TOMADA MÉDIA DE EMBUTIR (2 MÓDULOS), 2P+T 10 A, SEM SUPORTE E SEM PLACA - FORNECIMENTO E INSTALAÇÃO. AF_12/2015	INEL - INSTALAÇÃO ELÉTRICA/ELETRIFICAÇÃO E ILUMINAÇÃO EXTERNA	UN	1,0000000	39,76	39,76				
						MO sem LS =>	18,16	LS =>	0,00	MO com LS =>	18,16
						Valor do BDI =>	12,92			Valor com BDI =>	50,37
						Quant. =>	20,0000000	Preço Total =>	1.206,40		
9	INSTALAÇÕES HIDRÁULICAS E SANITÁRIAS									2.295,34	
9.1	Código Banco	Descrição	Tipo	Und	Quant	Valor Unit	Total				
Composição	88266 SINAPI	VASO SANITÁRIO SIFONADO COM CAIXA ACOPLADA LOUÇA BRANCA - FORNECIMENTO E INSTALAÇÃO. AF_01/2020	INHI - INSTALAÇÕES HIDROSANITÁRIAS	UN	1,0000000	453,71	453,71				
Composição o Auxiliar	88267 SINAPI	ENCANADOR OU BOMBEIRO HIDRÁULICO COM ENCARGOS COMPLEMENTARES	SEDI - SERVIÇOS DIVERSOS	H	0,7791000	21,97	17,11				
Composição o Auxiliar	88316 SINAPI	SERVENTE COM ENCARGOS COMPLEMENTARES	SEDI - SERVIÇOS DIVERSOS	H	0,4334000	18,42	8,00				
Insumo	00004394 SINAPI	PARAFUSO NIQUELADO COM ACABAMENTO CROMADO PARA FIXAR PEÇA SANITÁRIA, INCLUI PORCA CEGA, ARRUELA E BUCHA DE NYLON TAMANHO S-10	Material	UN	2,0000000	29,51	59,02				
Insumo	00006138 SINAPI	ANEL DE VEDAÇÃO, PVC FLEXÍVEL, 100 MM, PARA SAÍDA DE BACIA / VASO SANITÁRIO	Material	UN	1,0000000	10,80	10,80				
Insumo	00010422 SINAPI	BACIA SANITÁRIA (VASO) COM CAIXA ACOPLADA, SIFÃO APARENTE, DE LOUÇA BRANCA (SEM ASSENTO)	Material	UN	1,0000000	349,45	349,45				
Insumo	00037329 SINAPI	PEJUNTE EPOXI, QUALQUER COR	Material	KG	0,0861000	105,12	9,20				
						MO sem LS =>	18,44	LS =>	0,00	MO com LS =>	18,44
						Valor do BDI =>	123,72			Valor com BDI =>	577,41
						Quant. =>	1,0000000	Preço Total =>	577,41		
9.2	Código Banco	Descrição	Tipo	Und	Quant	Valor Unit	Total				
Composição	100849 SINAPI	ASSENTO SANITÁRIO CONVENCIONAL - FORNECIMENTO E INSTALAÇÃO. AF_01/2020	INHI - INSTALAÇÕES HIDROSANITÁRIAS	UN	1,0000000	34,16	34,16				
Composição o Auxiliar	88267 SINAPI	ENCANADOR OU BOMBEIRO HIDRÁULICO COM ENCARGOS COMPLEMENTARES	SEDI - SERVIÇOS DIVERSOS	H	0,1520000	21,97	3,33				
Composição o Auxiliar	88316 SINAPI	SERVENTE COM ENCARGOS COMPLEMENTARES	SEDI - SERVIÇOS DIVERSOS	H	0,0484000	18,42	0,89				
Insumo	00000377 SINAPI	ASSENTO SANITÁRIO DE PLÁSTICO, TIPO CONVENCIONAL	Material	UN	1,0000000	29,90	29,90				
						MO sem LS =>	3,15	LS =>	0,00	MO com LS =>	3,15
						Valor do BDI =>	9,31			Valor com BDI =>	42,41
						Quant. =>	1,0000000	Preço Total =>	42,41		
9.3	Código Banco	Descrição	Tipo	Und	Quant	Valor Unit	Total				
Composição	89351 SINAPI	REGISTRO DE PRESSÃO BRUTO, LATÃO, ROSCÁVEL, 3/4	INHI - INSTALAÇÕES HIDROSANITÁRIAS	UN	1,0000000	33,56	33,56				
Composição o Auxiliar	88246 SINAPI	AUXILIAR DE ENCANADOR OU BOMBEIRO HIDRÁULICO COM ENCARGOS COMPLEMENTARES	SEDI - SERVIÇOS DIVERSOS	H	0,1102000	17,83	1,96				
Composição o Auxiliar	88267 SINAPI	ENCANADOR OU BOMBEIRO HIDRÁULICO COM ENCARGOS COMPLEMENTARES	SEDI - SERVIÇOS DIVERSOS	H	0,1102000	21,97	2,42				
Insumo	00003148 SINAPI	FITA VEDA ROSCA EM POLOS DE 18 MM X 50 M (L X C)	Material	UN	0,0106000	11,06	0,12				
Insumo	00011753 SINAPI	REGISTRO PRESSAO BRUTO EM LATAO FORJADO, BITOLA 3/4" (REF 1400)	Material	UN	1,0000000	29,07	29,07				
						MO sem LS =>	3,20	LS =>	0,00	MO com LS =>	3,20
						Valor do BDI =>	9,15			Valor com BDI =>	42,71
						Quant. =>	1,0000000	Preço Total =>	42,71		
9.4	Código Banco	Descrição	Tipo	Und	Quant	Valor Unit	Total				
Composição	C0906 SEINFRA	CAIXA DE INSPEÇÃO EM ALVENARIA - TAMPA DE CONCRETO ESP = 5cm	POÇOS E CAIXAS	m²	1,0000000	198,86	198,86				
Insumo	10040 SEINFRA	AJUDANTE DE ARMADOR/FERREIRO	Mão de Obra	H	0,4600000	16,77	7,70				
Insumo	10041 SEINFRA	AJUDANTE DE CARPINTEIRO	Mão de Obra	H	2,4200000	16,77	40,56				
Insumo	10103 SEINFRA	ARAME RECOZIDO N 18 BWG	Material	KG	0,0900000	10,05	0,90				
Insumo	10109 SEINFRA	AREIA MÉDIA	Material	m³	0,0330000	97,50	3,23				
Insumo	10121 SEINFRA	ARMADOR/FERREIRO	Mão de Obra	H	0,4600000	20,77	9,55				
Insumo	10169 SEINFRA	AÇO CA-60	Material	KG	5,2700000	9,28	48,72				
Insumo	10280 SEINFRA	BRITA	Material	m³	0,0400000	76,19	3,05				
Insumo	10498 SEINFRA	CARPINTEIRO	Mão de Obra	H	2,4200000	20,77	50,08				
Insumo	10529 SEINFRA	CHAPA COMPENSADO RESINADO 12MM (1 1/2 X 2 204)	Material	m²	0,4000000	30,33	12,13				
Insumo	10605 SEINFRA	CIMENTO PORTLAND	Material	KG	16,2000000	0,56	9,07				
Insumo	11916 SEINFRA	TABUA DE 1" DE 3A. L = 30cm	Material	M	0,1200000	10,01	1,20				

PREFEITURA MUNICIPAL DE MOREILÂNDIA



Insu	12391	SEINFRA	PEDPEIRO	Mão de Obra	H	0,3000000	20,77		
Insu	12543	SEINFRA	SERVEENTE	Mão de Obra	H	0,8000000	15,55		
				MO sem LS =>		126,77	LS =>	0,00	MO com LS =>
				Valor do BDI =>		54,25			Valor com BDI =>
							Quant. =>	0,4800000	Preço Total =>
9.5	Código Banco	Descrição	Tipo	Und	Quant	Valor Unit	Total		
Composiçã	86833 SINAPI	BANCADA DE MARMORE SINTÉTICO 120 X 60CM, COM CUBA INTEGRADA, INCLUSO SIFÃO TIPO GARRAFA EM PVC, VÁLVULA EM PLÁSTICO CROMADO TIPO AMERICANA E TORNEIRA CROMADA LONGA, DE PAREDE, PADRÃO POPULAR - FORNECIMENTO E INSTALAÇÃO. AF_01/2020	INHI - INSTALAÇÕES HIDROSANITÁRIAS	UN	1,0000000	411,34	411,34		
Composiçã	86880 SINAPI	VÁLVULA EM PLÁSTICO CROMADO TIPO AMERICANA 3/12" X 1/12" SEM ADAPTADOR PARA PIA - FORNECIMENTO E INSTALAÇÃO. AF_01/2020	INHI - INSTALAÇÕES HIDROSANITÁRIAS	UN	1,0000000	26,16	26,16		
Composiçã	86882 SINAPI	SIFÃO DO TIPO GARRAFA/COPO EM PVC 1.1/4 X 1.1/2" - FORNECIMENTO E INSTALAÇÃO. AF_01/2020	INHI - INSTALAÇÕES HIDROSANITÁRIAS	UN	1,0000000	21,94	21,94		
Composiçã	86894 SINAPI	BANCADA DE MARMORE SINTÉTICO, DE 120 X 60CM, COM CUBA INTEGRADA - FORNECIMENTO E INSTALAÇÃO. AF_01/2020	INHI - INSTALAÇÕES HIDROSANITÁRIAS	UN	1,0000000	264,12	264,12		
Composiçã	86911 SINAPI	TORNEIRA CROMADA LONGA, DE PAREDE, 1/2"OU 3/4" PARA PIA DE COZINHA, PADRÃO POPULAR - FORNECIMENTO E INSTALAÇÃO. AF_01/2020	INHI - INSTALAÇÕES HIDROSANITÁRIAS	UN	1,0000000	79,12	79,12		
				MO sem LS =>		29,37	LS =>	0,00	MO com LS =>
				Valor do BDI =>		112,17			Valor com BDI =>
							Quant. =>	1,0000000	Preço Total =>
9.6	Código Banco	Descrição	Tipo	Und	Quant	Valor Unit	Total		
Composiçã	86942 SINAPI	LAVATÓRIO LOUÇA BRANCA SUSPENSO, 29,5 X 39CM OU EQUIVALENTE, PADRÃO POPULAR, INCLUSO SIFÃO TIPO GARRAFA EM PVC, VÁLVULA E ENGATE FLEXÍVEL 30CM EM PLÁSTICO E TORNEIRA CROMADA DE MESA, PADRÃO POPULAR - FORNECIMENTO E INSTALAÇÃO. AF_01/2020	INHI - INSTALAÇÕES HIDROSANITÁRIAS	UN	1,0000000	252,11	252,11		
Composiçã	86879 SINAPI	VÁLVULA EM PLÁSTICO 1 PARA PIA, TANQUE OU LAVATÓRIO, COM OU SEM LADRÃO - FORNECIMENTO E INSTALAÇÃO. AF_01/2020	INHI - INSTALAÇÕES HIDROSANITÁRIAS	UN	1,0000000	9,03	9,03		
Composiçã	86882 SINAPI	SIFÃO DO TIPO GARRAFA/COPO EM PVC 1.1/4 X 1.1/2" - FORNECIMENTO E INSTALAÇÃO. AF_01/2020	INHI - INSTALAÇÕES HIDROSANITÁRIAS	UN	1,0000000	21,94	21,94		
Composiçã	86884 SINAPI	ENGATE FLEXÍVEL EM PLÁSTICO BRANCO, 1/2" X 30CM - FORNECIMENTO E INSTALAÇÃO. AF_01/2020	INHI - INSTALAÇÕES HIDROSANITÁRIAS	UN	1,0000000	9,97	9,97		
Composiçã	86904 SINAPI	LAVATÓRIO LOUÇA BRANCA SUSPENSO, 29,5 X 39CM OU EQUIVALENTE, PADRÃO POPULAR - FORNECIMENTO E INSTALAÇÃO. AF_01/2020	INHI - INSTALAÇÕES HIDROSANITÁRIAS	UN	1,0000000	143,56	143,56		
Composiçã	86906 SINAPI	TORNEIRA CROMADA DE MESA, 1/2"OU 3/4" PARA LAVATÓRIO, PADRÃO POPULAR - FORNECIMENTO E INSTALAÇÃO. AF_01/2020	INHI - INSTALAÇÕES HIDROSANITÁRIAS	UN	1,0000000	67,61	67,61		
				MO sem LS =>		19,18	LS =>	0,00	MO com LS =>
				Valor do BDI =>		68,75			Valor com BDI =>
							Quant. =>	1,0000000	Preço Total =>
Insu	Código Banco	Descrição	Tipo	Und	Quant	Valor Unit	Total		
	00034036 SINAPI	CAIXA D'ÁGUA EM POLIETILENO 1000 LITROS, COM TAMPA	Material	UN	1,0000000	452,45	452,45		
				MO sem LS =>		0,00	LS =>	0,00	MO com LS =>
				Valor do BDI =>		123,38			Valor com BDI =>
							Quant. =>	1,0000000	Preço Total =>
10		PINTURA					18.676,56		
10.1	Código Banco	Descrição	Tipo	Und	Quant	Valor Unit	Total		
Composiçã	88489 SINAPI	APLICAÇÃO MANUAL DE PINTURA COM TINTA LÁTEX ACRÍLICA EM PAREDES, DUAS DEMÃOS. AF_06/2014	PINT - PINTURAS	m²	1,0000000	14,94	14,94		
Composiçã	88310 SINAPI	PINTOR COM ENCARGOS COMPLEMENTARES	SEDI - SERVIÇOS DIVERSOS	H	0,1870000	23,95	4,47		
Composiçã	88316 SINAPI	SERVEENTE COM ENCARGOS COMPLEMENTARES	SEDI - SERVIÇOS DIVERSOS	H	0,0680000	18,42	1,25		
Insu	00007356 SINAPI	TINTA LÁTEX ACRÍLICA PREMIUM, COR BRANCO FOSCO	Material	L	0,3300000	27,89	9,20		
				MO sem LS =>		3,35	LS =>	0,00	MO com LS =>
				Valor do BDI =>		4,07			Valor com BDI =>
							Quant. =>	962,4600000	Preço Total =>
									79.492,71
									21.659,53
									101.152,30
								Total sem BDI	79.492,71
								Total do BDI	21.659,53
								Total Geral	101.152,30
<p>ERICK NATSON TORRES Assinado de forma digital por ERICK NATSON TORRES BARBOZA em 06/07/2017 14:39:39 -03'00'</p> <p>BARBOZA 08678175427</p> <p>Município de Moreilândia Setor de Engenharia</p>									



GOVERNO MUNICIPAL
MOREILÂNDIA
CONSTRUINDO UMA NOVA HISTÓRIA

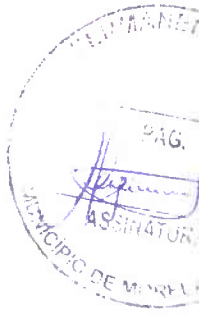

MEMÓRIAS DE CÁLCULO - ANEXO III;

www.moreilandia.pe.gov.br

Rua José Miranda Soares, nº001, Centro, Moreilândia -PE
Fone: (87)3981-1156 CNPJ-11.361.277/0001-89

REFORMA DO PRÉDIO DA SECRETARIA DE ASSISTENCIA SOCIAL

LOCAL: RUA SÃO JOSÉ, MOREILÂNDIA- PE

SINAPI - 12/2022 - PERNAMBUCO SEINFRA - 027 - Ceará (DESONERADA)

Memória de calculos

ITEM	CÓDIGO	FONTE	ESPECIFICAÇÕES	Compr.	Largura	Prof./alt.	Taxa	Quant.	Unid.		
1	SERVIÇOS PRELIMINARES										
1.1	COMP. 01	PRÓPRIA	PLACA DE OBRA EM CHAPA DE AÇO GALVANIZADO								
			PLACA DE OBRAS	3,00		2,00		6,00	M²		
			TOTAL GERAL					6,00	M²		
2	DEMOLIÇÕES E RETIRADAS										
2.1	97644	SINAPI	REMOÇÃO DE PORTAS, DE FORMA MANUAL, SEM REAPROVEITAMENTO. AF_12/2017								
			PORTA JÁ EXISTENTE	0,80		2,10	8,00	13,44	M²		
			TOTAL GERAL					13,44	M²		
2.2	COMP. 02	PRÓPRIA	DEMOLIÇÃO DE PISO EM CONCRETO SIMPLES (CALÇADA)								
			PISO DO CORREDOR INTERNO	25,36		1,30		32,97	M²		
			CALÇADA NA PORTA DA FRENTE E O ACESSO ATÉ O PORTÃO	16,57		1,30		21,54	M²		
			TOTAL GERAL					54,51	M²		
2.3	97632	SINAPI	DEMOLIÇÃO DE REVESTIMENTO CERÂMICO, DE FORMA MANUAL, SEM REAPROVEITAMENTO. AF - 2017								
			SALA	11,60		1,40		16,24	M²		
			PAINEL NA PAREDE	1,00		1,00		1,00	M²		
			PAREDE DO BANHEIRO JÁ EXISTENTE	7,48		1,40		10,47	M²		
			PISO DO BANHEIRO JÁ EXISTENTE	2,10		1,54		3,44	M²		
			TOTAL GERAL					31,15	M²		
2.4	97628	SINAPI	DEMOLIÇÃO DE LAJES, DE FORMA MANUAL, SEM REAPROVEITAMENTO. AF_12/2017								
			LAJE DO BANHEIRO	1,50		1,64		2,46	M²		
			TOTAL GERAL					2,46	M²		
2.5	97622	SINAPI	DEMOLIÇÃO DE ALVENARIA DE BLOCO FURADO, DE FORMA MANUAL, SEM REAPROVEITAMENTO. AF_12/2017								
			PAREDE DO CORREDOR INTERNO	9,79	0,20	0,50		0,96	M³		
			PAREDE DA SALA 05 e 06	10,00	0,20	3,00		6,00	m³		
			TOTAL GERAL					6,98	M³		
2.6	97641	SINAPI	REMOÇÃO DE FORRO DE GESSO, DE FORMA MANUAL, SEM REAPROVEITAMENTO. AF_12/2017								
			SALA 01 E 02	6,71		3,22	2	43,21	M²		
			SALA 03 e 04	4,52		2,85	2	23,76	M²		
			SALA 05	3,56		3		10,68	M²		
			SALA 06	3,56		3,4		12,10	M²		
			CORREDOR	6,55		3		19,65	M²		
			DEPOSITO	2,1		1,38		2,90	M²		
			COZINHA	2,5		2,5		6,25	M²		
			BANHEIRO JÁ EXISTENTE	2,1		1,54		3,44	M²		
			SALA 07	3,3		2,5		8,25	M²		
			SALA DA ENTRADA	6,57		2,85		18,75	M²		
			TOTAL GERAL					148,99	M²		
2.7	97663	SINAPI	REMOÇÃO DE LOUÇAS, DE FORMA MANUAL, SEM REAPROVEITAMENTO. AF_12/2017								
			BANHEIRO JÁ EXISTENTE					3,00	UNID		
			TOTAL GERAL					3,00	UNID		
2.8	97631	SINAPI	DEMOLIÇÃO DE ARGAMASSAS, DE FORMA MANUAL, SEM REAPROVEITAMENTO. AF_12/2017								
			PAREDE DOS CORREDOR	16,75		2,00		33,50	M²		
			SALA 03 e 04	29,48		0,50		14,74	M²		
			SALA 05 e 06	26,24		0,50		13,12	M²		
			TOTAL GERAL					61,36	M²		



REFORMA DO PRÉDIO DA SECRETARIA DE ASSISTENCIA SOCIAL

LOCAL: RUA SÃO JOSÉ, MOREILÂNDIA- PE

SINAPI - 12/2022 - PERNAMBUCO SEINFRA - 027 - Ceará (DESONERADA)

Memória de calculos

ITEM	CÓDIGO	FONTE	ESPECIFICAÇÕES	Compr.	Largura	Prof./alt.	Taxa	Quant.	Unid.	
2.9	C4913	SEINFRA-CE	REMOÇÃO DE PINTURA LÁTEX (RASPAGEM E/OU LIXAMENTO E/OU ESCOVAÇÃO)							
			PAREDE INTERNA	43,31			2,00		86,62	M²
			PAREDE EXTERNAS	21,18			1,20	2,00	50,83	M²
			TOTAL GERAL						137,45	M²
2.10	97647	SINAPI	REMOÇÃO DE TELHAS, DE FIBROCIMENTO, METÁLICA E CERÂMICA, DE FORMA MANUAL, SEM REAPROVEITAMENTO. AF_12/2017							
			AREA 01	16,81			7,01		117,84	M²
			AREA 02	6,55			6,55		42,90	M²
			TOTAL GERAL						160,74	M²
2.11	97650	SINAPI	REMOÇÃO DE TRAMA DE MADEIRA PARA COBERTURA, DE FORMA MANUAL, SEM REAPROVEITAMENTO. AF_12/2017							
			AREA 01	16,81			7,01		117,84	M²
			AREA 02	6,55			6,55		42,90	M²
			TOTAL GERAL						160,74	M²
3	COBERTURA									
3.1	92539	SINAPI	TRAMA DE MADEIRA COMPOSTA POR RIPAS, CAIBROS E TERÇAS PARA TELHADOS DE ATÉ 2 ÁGUAS PARA TELHA DE ENCAIXE DE CERÂMICA OU DE CONCRETO, INCLUSO TRANSPORTE VERTICAL. AF_07/2019							
			AREA 01 E 02						193,30	M²
			TOTAL GERAL						193,30	M²
3.2	94442	SINAPI	TELHAMENTO COM TELHA CERÂMICA DE ENCAIXE, TIPO ROMANA, COM ATÉ 2 ÁGUAS, INCLUSO TRANSPORTE VERTICAL. AF_07/2019							
			AREA 01 E 02						193,30	M²
			TOTAL GERAL						193,30	M²
3.3	COMP. 02	PRÓPRIA	Retelhamento em cobertura com telha cerâmica tipo canal comum							
									61,20	M²
			TOTAL GERAL						61,20	M²
3.4	96109	SINAPI	FORRO EM PLACAS DE GESSO, PARA AMBIENTES RESIDENCIAIS. AF_05/2017_PS							
									148,99	M²
			TOTAL GERAL						148,99	M²
3.5	94227	SINAPI	CALHA EM CHAPA DE AÇO GALVANIZADO NÚMERO 24, DESENVOLVIMENTO DE 33 CM, INCLUSO TRANSPORTE VERTICAL. AF_07/2019							
									10,00	M
			TOTAL GERAL						10,00	M
4	INFRAESTRUTURA									
4.1	95952	SINAPI	(COMPOSIÇÃO REPRESENTATIVA) EXECUÇÃO DE ESTRUTURAS DE CONCRETO ARMADO CONVENCIONAL, PARA EDIFICAÇÃO HABITACIONAL MULTIFAMILIAR (PRÉDIO), FCK = 25 MPA. AF_01/2017							
			PILAR DA AREA DA COBERTA NO CORREDÓR	0,17	0,20	3,00	4,00		0,41	M³
			PILAR DE REFORÇO DA AREA COBERTA 01	0,17	0,20	3,00	6,00		0,61	M³
			RADIER DE REFORÇO NA NOVA AREA COBERTA	21,74	0,17	0,12	1,00		0,44	M³
			RADIER DE REFORÇO NA NOVA AREA COBERTA PARTE 02	26,00	0,17	0,12	1,00		0,53	M³
			PILARES DE REFORÇO NA ÁREA COBERTA 02	0,17	0,20	3,00	6,00		0,61	M³
TOTAL GERAL						2,60	M³			
5	VEDAÇÃO									



REFORMA DO PRÉDIO DA SECRETARIA DE ASSISTENCIA SOCIAL

LOCAL: RUA SÃO JOSÉ, MOREILÂNDIA- PE

SINAPI - 12/2022 - PERNAMBUCO SEINFRA - 027 - Ceará (DESONERADA)

Memória de calculos

ITEM	CÓDIGO	FONTE	ESPECIFICAÇÕES	Compr.	Largura	Prof./alt.	Taxa	Quant.	Unid.
5.1	103323	SINAPI	ALVENARIA DE VEDAÇÃO DE BLOCOS CERÂMICOS FURADOS NA VERTICAL DE 9X19X39 CM (ESPESSURA 9 CM) E ARGAMASSA DE ASSENTAMENTO COM PREPARO MANUAL. AF_12/2021						
			FECHAMENTO DAS PORTA	0,80		2,10	5,00	8,40	M²
			AUMENTO DA COBERTURA	59,37		0,50		29,69	M²
			TOTAL GERAL					38,09	M²
6			REVESTIMENTOS						
6.1	87879	SINAPI	CHAPISCO APLICADO EM ALVENARIAS E ESTRUTURAS DE CONCRETO INTERNAS, COM COLHER DE PEDREIRO, ARGAMASSA TRAÇO 1:3 COM PREPARO EM BETONEIRA 400L. AF_10/2022						
			AREA DE DEMOÇÃO DE REBOÇO					61,36	M²
			FECHAMENTO DAS PORTA					16,80	M²
			PARTE DO CORREDOR					5,00	M²
			AUMENTO DA COBERTURA					59,38	M²
TOTAL GERAL					142,54	M²			
6.2	87547	SINAPI	MASSA ÚNICA, PARA RECEBIMENTO DE PINTURA, EM ARGAMASSA TRAÇO 1:2:8, PREPARO MECÂNICO COM BETONEIRA 400L, APLICADA MANUALMENTE EM FACES INTERNAS DE PAREDES, ESPESSURA DE 10MM, COM EXECUÇÃO DE TALISCAS. AF_06/2014						
			AREA DE DEMOÇÃO DE REBOÇO					61,36	M²
			FECHAMENTO DAS PORTA					16,80	M²
			AUMENTO DA COBERTURA					59,38	M²
			PARTE DO CORREDOR					5,00	M²
			ÁREA DA REMOÇÃO DAS CERAMICA					17,24	M²
			FECHAMENTO DOS COBOGOS					6,75	M²
PEQUENO REPARO NO PREDIG					8,00	M²			
TOTAL GERAL					174,53	M²			
6.3	87269	SINAPI	REVESTIMENTO CERÂMICO PARA PAREDES INTERNAS COM PLACAS TIPO ESMALTADA EXTRA DE DIMENSÕES 25X35 CM APLICADAS EM AMBIENTES DE ÁREA MAIOR QUE 5 M² NA ALTURA INTEIRA DAS PAREDES. AF_06/2014						
			PAREDE DO BANHEIRO	7,48		2,80		20,94	M²
			PAREDE DA COZINHA	10,00		2,80		28,00	M²
			TOTAL GERAL					48,94	M²
7			PISO						
7.1	87246	SINAPI	REVESTIMENTO CERÂMICO PARA PISO COM PLACAS TIPO ESMALTADA EXTRA DE DIMENSÕES 35X35 CM APLICADA EM AMBIENTES DE ÁREA MENOR QUE 5 M2. AF_06/2014						
			PISO DO BANHEIRO		2,10	1,64		3,44	M²
			TOTAL GERAL					3,44	M²
7.2	94992	SINAPI	EXECUÇÃO DE PASSEIO (CALÇADA) OU PISO DE CONCRETO COM CONCRETO MOLDADO IN LOCO, FEITO EM OBRA, ACABAMENTO CONVENCIONAL, ESPESSURA 6 CM, ARMADO. AF_07/2016						
			CALÇADA NA PORTA DA FRENTE E O ACESSO ATÉ O PORTÃO					21,54	M²
			TOTAL GERAL					21,54	M²
7.3	87622	SINAPI	CONTRAPISO EM ARGAMASSA TRAÇO 1:4 (CIMENTO E AREIA), PREPARO MANUAL, APLICADO EM ÁREAS SECAS SOBRE LAJE, ADERIDO, ACABAMENTO NÃO REFORÇADO, ESPESSURA 2CM. AF_07/2021						
			ÁREA DO CORREDOR INTERNO					32,97	M²
			TOTAL GERAL					32,97	M²
8			SISTEMA ELÉTRICO						
8.1	C2067	SEINFRA-CE	QUADRO DE DISTRIBUIÇÃO DE LUZ EMBUTIR ATÉ 12 DIVISÕES 207X332X95mm, C/BARRAMENTO						
			TOTAL GERAL					1,00	UNID
			TOTAL GERAL					1,00	UNID
8.2	91929	SINAPI	CABO DE COBRE FLEXÍVEL ISOLADO, 4 MM², ANTI-CHAMA 0,6/1,0 KV, PARA CIRCUITOS TERMINAIS - FORNECIMENTO E INSTALAÇÃO. AF_12/2015						
			CABO DOS AR		222,00			222,00	M
			TOTAL GERAL					222,00	M
8.3	91927	SINAPI	CABO DE COBRE FLEXÍVEL ISOLADO, 2,5 MM², ANTI-CHAMA 0,6/1,0 KV, PARA CIRCUITOS TERMINAIS - FORNECIMENTO E INSTALAÇÃO. AF_12/2015						
			LIGA DA ÁREA COBERTA 01 E 02		589,00			589,00	M

REFORMA DO PRÉDIO DA SECRETARIA DE ASSISTENCIA SOCIAL

LOCAL: RUA SÃO JOSÉ, MOREILÂNDIA- PE

SINAPI - 12/2022 - PERNAMBUCO SEINFRA - 027 - Ceará (DESONERADA)

Memória de calculos

ITEM	CÓDIGO	FONTE	ESPECIFICAÇÕES	Compr.	Largura	Prof./alt.	Taxa	Quant.	Unid.	
								TOTAL GERAL	589,00	M
8.4	91924	SINAPI	CABO DE COBRE FLEXÍVEL ISOLADO, 1,5 MMF, ANTI-CHAMA 450/750 V, PARA CIRCUITOS TERMINAIS - FORNECIMENTO E INSTALAÇÃO. AF_12/2015							
			LIGA DA ÁREA COBERTA 01 E 02	190,00				190,00	M	
								TOTAL GERAL	190,00	M
8.5	C1095	SEINFRA-CE	DISJUNTOR MONOPOLAR EM QUADRO DE DISTRIBUIÇÃO 20A					6,00	UNID	
								TOTAL GERAL	6,00	UNID
8.6	C1093	SEINFRA-CE	DISJUNTOR MONOPOLAR EM QUADRO DE DISTRIBUIÇÃO 16A					2,00	UNID	
								TOTAL GERAL	2,00	UNID
8.7	C3575	SEINFRA-CE	HASTE DE FERRO GALVANIZADO 1.20m PARA ATERRAMENTO - PADRÃO POPULAR					2,00	UNID	
								TOTAL GERAL	2,00	UNID
8.8	91953	SINAPI	INTERRUPTOR SIMPLES (1 MÓDULO), 10A/250V, INCLUINDO SUPORTE E PLACA - FORNECIMENTO E INSTALAÇÃO. AF_12/2015					10,00	UNID	
								TOTAL GERAL	10,00	UNID
8.9	91959	SINAPI	INTERRUPTOR SIMPLES (2 MÓDULOS), 10A/250V, INCLUINDO SUPORTE E PLACA - FORNECIMENTO E INSTALAÇÃO. AF_12/2015					1,00	UNID	
								TOTAL GERAL	1,00	UNID
8.10	92004	SINAPI	TOMADA MÉDIA DE EMBUTIR (2 MÓDULOS), 2P+T 10 A, INCLUINDO SUPORTE E PLACA - FORNECIMENTO E INSTALAÇÃO. AF_12/2015					20,00	UNID	
								TOTAL GERAL	20,00	UNID
9	INSTALAÇÕES HIDRÁULICAS E SANITÁRIAS									
9.1	86888	SINAPI	VASO SANITÁRIO SIFONADO COM CAIXA ACOPLADA LOUÇA BRANCA - FORNECIMENTO E INSTALAÇÃO. AF_01/2020					1,00	UNID	
			BANHEIRO					1,00	UNID	
								TOTAL GERAL	1,00	UNID
9.2	100849	SINAPI	ASSENTO SANITÁRIO CONVENCIONAL - FORNECIMENTO E INSTALACAO. AF_01/2020					1,00	UNID	
			BANHEIRO					1,00	UNID	
								TOTAL GERAL	1,00	UNID
9.3	89351	SINAPI	REGISTRO DE PRESSÃO BRUTO, LA TÃO, ROSCÁVEL, 3/4. FORNECIDO E INSTALADO EM RAMAL DE AGUA. AF_12/2014					1,00	UNID	
								TOTAL GERAL	1,00	UNID
9.4	C0606	SEINFRA-CE	CAIXA DE INSPEÇÃO EM ALVENARIA - TAMPA DE CONCRETO ESP.= 5cm							
			SISTEMA DE DRENAGEM	0,40	0,40		3,00	0,48	m²	
								TOTAL GERAL	0,48	m²
9.5	86933	SINAPI	BANCADA DE MÁRMORE SINTÉTICO 120 X 60CM. COM CUBA INTEGRADA, INCLUSO SIFÃO TIPO GARRAFA EM PVC. VÁLVULA EM PLÁSTICO CROMADO TIPO AMERICANA E TORNEIRA CROMADA LONGA, DE PAREDE, PADRÃO POPULAR - FORNECIMENTO E INSTALAÇÃO. AF_01/2020					1,00	UNID	
			PIA DA COZINHA					1,00	UNID	
								TOTAL GERAL	1,00	UNID
9.6	36942	SINAPI	LAVATÓRIO LOUÇA BRANCA SUSPENSO, 29,5 X 39CM OU EQUIVALENTE. PADRÃO POPULAR, INCLUSO SIFÃO TIPO GARRAFA EM PVC. VÁLVULA E ENGATE FLEXÍVEL 30CM EM PLÁSTICO E TORNEIRA CROMADA DE MESA, PADRÃO POPULAR - FORNECIMENTO E INSTALAÇÃO. AF_01/2020					1,00	UNID	
			PIA DO BANHEIRO					1,00	UNID	
								TOTAL GERAL	1,00	UNID
9.7	34636	SINAPI	CAIXA D'AGUA EM POLIETILENO 1000 LITROS, COM TAMPA					1,00	UNID	
			BANHEIRO					1,00	UNID	
								TOTAL GERAL	1,00	UNID



GOVERNO MUNICIPAL
MOREILÂNDIA
 CONSTRUINDO UMA NOVA HISTÓRIA



REFORMA DO PRÉDIO DA SECRETARIA DE ASSISTENCIA SOCIAL

LOCAL: RUA SÃO JOSÉ, MOREILÂNDIA- PE

SINAPI - 12/2022 - PERNAMBUCO SEINFRA - 027 - Ceará (DESONERADA)

Memória de calculos

ITEM	CÓDIGO	FONTE	ESPECIFICAÇÕES	Compr.	Largura	Prof./alt.	Taxa	Quant.	Unid.
10			PINTURA						
10.1	88489	SINAPI	APLICAÇÃO MANUAL DE PINTURA COM TINTA LÁTEX ACRÍLICA EM PAREDES, DUAS DEMÃOS. AF_06/2014						
			SALA 01 E 02	20,06		3,20	2,00	128,35	M²
			RECEPÇÃO	15,70		3,20		50,24	M²
			SALA 03 E 04	16,72		3,20	2,00	107,01	M²
			AREA ABERTA INTERNA	26,20		3,20		83,84	M²
			DEPÓSITO 01 E 02	6,96		3,20	3,00	66,82	M²
			SALA 07	12,60		3,20		40,32	M²
			RECEPÇÃO 2	18,24		3,20		58,37	M²
			CORREDOR INTERNO	25,36		3,20	2,00	162,30	M²
			ARES EXTERNA DO PREDIO	58,00		4,00		232,00	M²
			MURO DA FRENTE	16,62		1,60	2,00	53,18	M²
			TOTAL GERAL					982,46	M²

ERICK NATSON TORRES
 BARBOSA:08678175427

Assinado de forma digital por
 ERICK NATSON TORRES
 BARBOSA:08678175427
 Dados: 2023.02.13 14:31:35 -03'00'



GOVERNO MUNICIPAL
MOREILÂNDIA
CONSTRUINDO UMA NOVA HISTÓRIA



QUADRO DE COMPOSIÇÃO DE INVESTIMENTO – ANEXO IV;

REFORMA DO PRÉDIO DA SECRETARIA DE ASSISTENCIA SOCIAL
LOCAL: RUA SÃO JOSÉ, MOREILÂNDIA- PE
TIPO DE OBRA DO EMPREENDIMENTO:
CONSTRUÇÃO E REFORMA DE EDIFÍCIOS

COMPOSIÇÃO B.D.I.					
CÓD	DESCRIÇÃO	% Adotado	1º Quartil	Médio	3º Quartil
Despesas Indiretas					
AC	Administração Central	4,00%	3,00%	4,00%	5,50%
DF	Despesas Financeiras	1,23%	0,59%	1,23%	1,39%
R	Riscos	1,27%	0,97%	1,27%	1,27%
Benefício					
S + G	Seguro / Garantias	0,80%	0,80%	0,80%	1,00%
L	Lucro	6,50%	6,16%	7,40%	8,96%
Impostos					
CP	PIS	0,65%	0,65%	0,65%	0,65%
	COFINS	3,00%	3,00%	3,00%	3,00%
ISS	ISS	2,00%	0,00%	2,00%	5,00%
CPRB	CPRB	4,50%	0,00%	4,50%	4,50%
Total Impostos		10,15%			
BDI =		27,27%			

Os valores de BDI foram calculados com o emprego da fórmula:

$$BDI = \frac{(1+(AC + S + R + G))*(1 + DF)*(1+L)}{(1-CP-ISS-CPRB)} - 1$$

- AC** Taxa de rateio da Administração Central
S Taxa representativa de Seguros
R Riscos e imprevistos
G Taxa que representa o ônus das Garantias exigidas pelo edital
DF Taxa representativa das Despesas Financeiras
L Remuneração bruta do construtor (Lucro)
CP Tributos incidentes sobre o preço de venda (PIS, Cofins)
ISS Tributo incidente Sobre Serviços de qualquer natureza
CPRB Contribuição Previdenciária sobre a Receita Bruta



GOVERNO MUNICIPAL
MOREILÂNDIA
CONSTRUINDO UMA NOVA HISTÓRIA



CRONOGRAMA FÍSICO-FINANCEIRO - ANEXO V;

PREFEITURA MUNICIPAL DE MOREILÂNDIA

Obra
REFORMA DA SECRETARIA DE ASSISTENCIA
SOCIAL MOREILÂNDIA-PE

Bancos
SINAPI - 12/2022 -
Pernambuco
SEINFRA - 027 - Ceará

B.D.I.
27,27%



GOVERNO MUNICIPAL
MOREILÂNDIA
CONSTRUINDO UMA NOVA HISTÓRIA

Cronograma Físico e Financeiro

Item	Descrição	Total Por Etapa	30 DIAS	60 DIAS	90 DIAS
1	SERVIÇOS PRELIMINARES	100,00% 3.179,58	100,00% 3.179,58		
2	DEMOLIÇÕES E RETIRADAS	100,00% 6.657,53	50,00% 3.328,77	50,00% 3.328,77	
3	COBERTURA	100,00% 37.893,01		50,00% 18.946,51	50,00% 18.946,51
4	INFRAESTRUTURA	100,00% 7.841,39	60,00% 4.704,83	40,00% 3.136,56	
5	VEDAÇÃO	100,00% 2.199,69	40,00% 879,88	60,00% 1.319,81	
6	REVESTIMENTOS	100,00% 10.285,76	40,00% 4.114,30	60,00% 6.171,46	
7	PISO	100,00% 3.909,96	80,00% 3.127,97	20,00% 781,99	
8	SISTEMA ELÉTRICO	100,00% 8.303,47	40,00% 3.321,39	60,00% 4.982,08	
9	INSTALAÇÕES HIDRÁULICAS E SANITÁRIAS	100,00% 2.205,35	50,00% 1.102,68	50,00% 1.102,68	
10	PINTURA	100,00% 18.676,56			100,00% 18.676,56
Porcentagem			23,49%	39,32%	37,19%
Custo			23.759,39	39.769,85	37.623,07
Porcentagem Acumulado			23,49%	62,81%	100,0%
Custo Acumulado			23.759,39	63.529,23	101.152,30

ERICK NATSON TORRES
BARBOSA:08678175427

Assinado de forma digital por ERICK
NATSON TORRES BARBOSA:08678175427
Dados: 2023.02.13 14:31:13 -03'00'

Município de Moreilândia
Setor de Engenharia



PLE - PLANILHA DE LEVANTAMENTO DE EVENTOS - ANEXO VI;



GOVERNO MUNICIPAL
MOREILÂNDIA
CONSTRUINDO UMA NOVA HISTÓRIA



PEÇAS GRÁFICAS--ANEXO VIII;

www.moreilandia.pe.gov.br

Rua José Miranda Soares, nº901, Centro, Moreilândia -PE

Fone: (87)3981-1156 CNPJ:11.361.277/0001-89

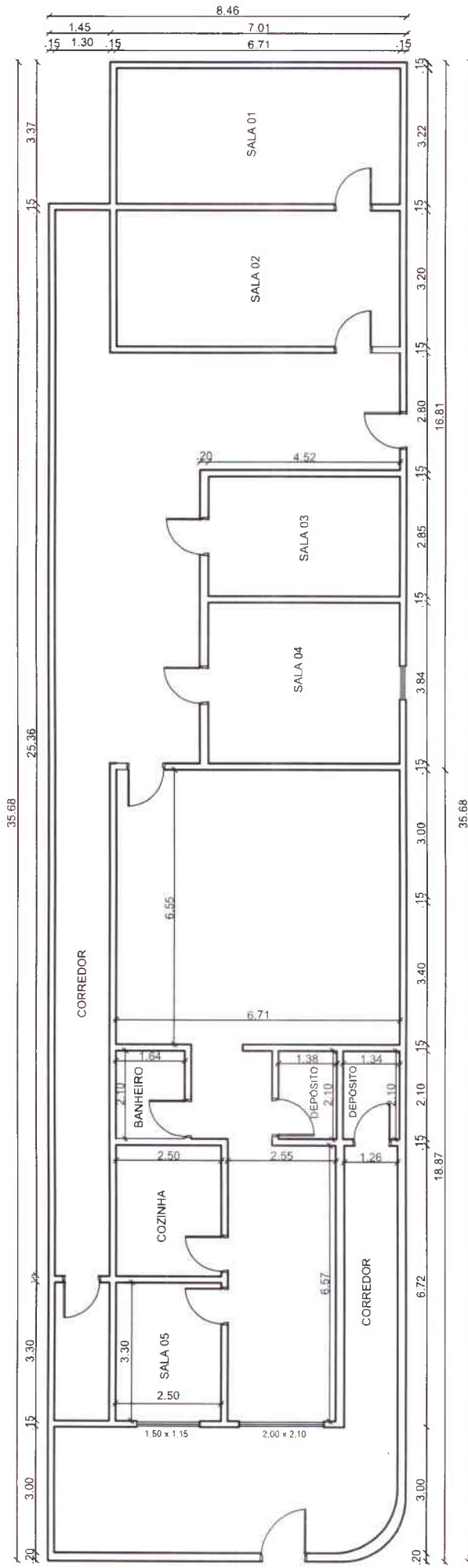

Documento assinado digitalmente
AVARE KELY DE JESUS BORTO
 Data: 15/02/2023 14:24:00
 Verificar em: <https://verificacao.br>

AVARE KELY DE JESUS BORTO
 arquiteto - profissional registrado no conselho

PROPRIETÁRIO	PREFEITURA MUNICIPAL DE MOREILÂNDIA
PROJETO	REFORMA DA SECRETARIA DE ASSISTENCIA SOCIAL
TITULO	REFORMA DA SECRETARIA DE ASSISTENCIA SOCIAL PLANTA BAIXA
DATA	FEVEREIRO/2023
ESCALA	1/100
FOLHA Nº	P-01

MINUTA DE CONTRATO - ANEXO IX;

CONTRATO Nº ____/2023

CONSTITUI OBJETO DA PRESENTE LICITAÇÃO A CONTRATAÇÃO DE EMPREITEIRA DO RAMO, PARA EXECUÇÃO, DE OBRAS E SERVIÇOS DE ENGENHARIA, RELATIVOS A REFORMA DO PRÉDIO SEDE DA ASSISTÊNCIA SOCIAL DESSE MUNICÍPIO DE MOREILÂNDIA-PE, COM RECURSOS DO MINISTÉRIO DA CIDADANIA - ESPELHO DA PROGRAMAÇÃO Nº 261430320210001, SOB REGIME DE EMPREITADA, COM JULGAMENTO COM BASE NO MENOR VALOR GLOBAL, CONFORME PROJETO BÁSICO E ANEXOS CONSTANTES NOS AUTOS. DE UM LADO A PREFEITURA MUNICIPAL DE MOREILÂNDIA-PE E DO OUTRO LADO _____, CONFORME PROCESSO LICITATÓRIO Nº 014/2023-PMM, TOMADA DE PREÇOS Nº 004/2023-PMM.

Pelo presente instrumento, que entre si celebram, de um lado, o **MUNICÍPIO DE MOREILÂNDIA - PE**, através da **PREFEITURA MUNICIPAL DE MOREILÂNDIA, ESTADO DE PERNAMBUCO**, pessoa jurídica de direito público interno, inscrita no CNPJ sob o nº 11.361.227/0001-89, localizada na Rua José Miranda Soares, nº 901, Bairro Centro, Cidade de Moreilândia, Estado de Pernambuco, CEP: 56.150-000, neste ato representado pelo Sr. Prefeito, **VICENTE TEXEIRA SAMPAIO NETO**, brasileiro, casado, servidor público, portador da cédula de identidade sob o nº 5.020.509 - SSP/PE e CPF: 023.920.194-95, residente e domiciliado na Rua Duque de Caxias, nº 40, Bairro Centro, Cidade de Moreilândia, Estado de Pernambuco, CEP: 56.150-000, doravante denominada **CONTRATANTE**, e, do outro lado, a empresa _____, empresa legalmente constituída, cadastrada no CNPJ nº _____, estabelecida na _____, na Cidade de _____ estado de _____, neste ato representado por _____ brasileiro, solteiro/casado, profissão, Portador do CPF _____ e do _____ residente e domiciliado na _____, na cidade de _____ estado de _____, tendo em vista a contratação, e ainda considerando o disposto na lei n.º 8.666, de 21.06.93, têm entre si justo e acordado o seguinte:

CLÁUSULA PRIMEIRA - OBJETO DO CONTRATO

Constitui objeto da presente licitação a Contratação de empreiteira do ramo, para execução, de obras e serviços de engenharia, relativos a reforma do prédio sede da Assistência Social desse Município de Moreilândia-PE, com recursos do Ministério da Cidadania - Espelho da Programação nº 261430320210001, sob regime de empreitada, com julgamento com base no menor valor global, conforme projeto básico e anexos constantes nos autos, bem como na proposta da Contratada, adjudicada e homologada pela Contratante.

CLÁUSULA SEGUNDA - PRAZO DE EXECUÇÃO

O prazo para a execução do objeto contratado é de 12 (doze) meses contados a partir do 5º (quinto) dia do recebimento, pela **CONTRATADA**, da Ordem de Serviço, emitida pelo **CONTRATANTE**, podendo ser prorrogado a critério da Administração. A Ordem de Serviço respectiva será emitida no prazo de até 05 (cinco) dias após a assinatura do presente contrato.

Parágrafo Primeiro - A contratada não poderá dar início às obras objeto deste contrato antes do recebimento da Ordem de Serviço;

Parágrafo Segundo - Os prazos de início da etapa de execução, de conclusão e de entrega poderão ser prorrogados por motivo relevante, desde que devidamente justificados e aceitos pelo CONTRATANTE.

CLÁUSULA TERCEIRA - PRAZO DE VIGÊNCIA

O presente contrato entrará em vigor a partir da data de sua assinatura e terá sua vigência pelo período de 12 (doze) meses, tendo como termo final o recebimento definitivo da obra, conforme cláusula quinta do presente contrato, podendo ser prorrogado através de Termo Aditivo.

CLÁUSULA QUARTA - REGIME DE EXECUÇÃO

Os serviços serão executados em regime de empreitada por preço unitário.

CLÁUSULA QUINTA - RECEBIMENTO DO OBJETO

O objeto desta licitação será recebido:

I. **Provisoriamente**, pela equipe responsável por seu acompanhamento e fiscalização, mediante termo circunstanciado, emitido pela Secretaria de Infra-Estrutura do Município, assinado pelas partes, em até 15 (quinze) dias contados da comunicação escrita da contratada informando a conclusão do objeto.

II. **Definitivamente**, por Comissão designada pelo Chefe do Poder Executivo Municipal, mediante termo circunstanciado de aceitação definitiva, assinado pelas partes, após vistoria que comprove adequação do objeto aos termos contratuais, após o decurso do prazo de 90 (noventa) dias, contados a partir do recebimento provisório.

Parágrafo Primeiro - No caso da vistoria constatar a inadequação do objeto aos termos do contrato, a Comissão de Recebimento Definitivo da Obra lavrará relatório de verificação circunstanciado, no qual relatará o que houver constatado e, se for o caso, juntará orçamento das despesas que se fizerem necessárias para corrigir ou refazer a obra, no todo ou em parte, dirigindo-o à autoridade CONTRATANTE, que adotará as medidas cabíveis.

Parágrafo Segundo - Aceita a obra pela CONTRATANTE, a responsabilidade da CONTRATADA subsiste na forma da lei.

CLÁUSULA SEXTA - VALOR E DAS CONDIÇÕES DE PAGAMENTO

O preço total para a execução do objeto do presente contrato é de R\$ _____, conforme disposto na proposta da CONTRATADA.

Parágrafo Primeiro - O pagamento será efetuado com base nos Boletins de Medição, devidamente acompanhados das Memórias de Cálculo explicativas, expedidos pela equipe de fiscalização da Prefeitura Municipal de Moreilândia-PE, assinado também pela CONTRATADA.

Parágrafo Segundo - Serão expedidos boletins de medição em conformidade com o andamento dos serviços, ficando determinado que o último boletim será expedido somente por ocasião da conclusão total do objeto contratado, que será comunicada pela CONTRATADA através de correspondência formalmente dirigida à FISCALIZAÇÃO do Município de Moreilândia-PE.

Parágrafo Terceiro - O pagamento será efetuado através de empenho ou OB (depósito em conta corrente), ou após o atesto da Equipe de Fiscalização, a juntada do boletim de medição, devidamente assinado, da nota fiscal/fatura;

Parágrafo Quarto - O pagamento do 1º (primeiro) boletim de medição ficará condicionado à apresentação de cópia autenticada em cartório da Anotação de Responsabilidade Técnica - ART da obra no CREA/PE.

Parágrafo Quinto - O pagamento será efetuado em até 5 (cinco) dias úteis após a apresentação dos documentos elencados nos Parágrafos Segundo e Terceiro, conforme o caso, com exceção do pagamento referente ao último boletim de medição, que se efetivará quando da aceitação definitiva, prevista na Cláusula Quinta.

Parágrafo Sexto - Na ocorrência de fato superveniente, que implique a inviabilidade ou o retardamento da execução do contrato, será assegurado o restabelecimento do equilíbrio econômico-financeiro inicial da avença.

Parágrafo Sétimo - Os serviços excedentes, entendidos aqueles que porventura venham a ter quantitativos reais superiores aos previstos, serão pagos com base nos preços unitários constantes da proposta vencedora e formalizados através de TERMO ADITIVO.

Parágrafo Oitavo - Caso ocorram serviços extras (aumentos qualitativos), entendidos aqueles não orçados na planilha constante do Anexo I do Edital, deverão ser objeto de TERMO ADITIVO, devidamente homologado pelo Chefe do Poder Executivo Municipal, e serão pagos com base no preço de mercado do referido serviço vigente à época de sua execução.

Parágrafo Nono - Os acréscimos ou supressões que porventura venham a ocorrer, não excederão aos limites estabelecidos no § 1º, do artigo 65, da Lei nº 8.666/93.

CLÁUSULA SÉTIMA - ALTERAÇÕES, ACRÉSCIMOS E SUPRESSÕES

Parágrafo Primeiro - Nos termos do artigo 65 da Lei Federal n.º 8.666/93, este contrato poderá ser alterado pelo CONTRATANTE, com as devidas justificativas, nos seguintes casos:

I - unilateralmente pela Administração:

- a) quando houver modificação do projeto ou das especificações, para melhor adequação técnica aos seus objetivos;
- b) quando necessária a modificação do valor contratual em decorrência de acréscimo ou diminuição quantitativa de seu objeto, nos limites permitidos por esta Lei;

II - por acordo das partes:

- a) quando conveniente a substituição da garantia de execução;
- b) quando necessária a modificação do regime de execução da obra ou serviço, bem como do modo de fornecimento, em face de verificação técnica da inaplicabilidade dos termos contratuais originários;
- c) quando necessária a modificação da forma de pagamento, por imposição de circunstâncias supervenientes, mantido o valor inicial atualizado, vedada a antecipação do pagamento, com relação ao cronograma financeiro fixado, sem a correspondente contraprestação de fornecimento de bens ou execução de obra ou serviço;
- d) para restabelecer a relação que as partes pactuaram inicialmente entre os encargos do contratado

www.moreilandia.pe.gov.br

Rua José Miranda Soares, nº001, Centro, Moreilândia -PE

Fone: (87)3981-1156 CNPJ:11.361.277/0001-89

e a retribuição da Administração para a justa remuneração da obra, serviço ou fornecimento, objetivando a manutenção do equilíbrio econômico-financeiro inicial do contrato, na hipótese de sobreviverem fatos imprevisíveis, ou previsíveis, porém de consequências incalculáveis, retardadores ou impeditivos da execução do ajustado, ou ainda, em caso de força maior, caso fortuito ou fato do príncipe, configurando área econômica extraordinária e extracontratual.

Parágrafo Segundo - Toda e qualquer modificação que se verifique necessária, quando da execução da obra, será previamente autorizada por escrito pelo **CONTRATANTE**, após pronunciamento da Fiscalização. As modificações que acarretarem aumento ou diminuição de quantitativos e despesas, serão medidas, pagas ou deduzidas, com base nos preços unitários do contrato, respeitados os limites estabelecidos no § 1º do artigo 65 da Lei nº 8.666/93.

Parágrafo Terceiro - Os preços unitários não contratualmente previstos serão fixados mediante acordo entre o **CONTRATANTE** e a **CONTRATADA**, com base no preço de mercado do referido serviço vigente à época de sua execução.

Parágrafo Quarto - Em havendo alteração unilateral do contrato que aumente os encargos do contratado, a Administração do **CONTRATANTE** deverá restabelecer, por aditamento, o equilíbrio econômico-financeiro inicial.

CLÁUSULA OITAVA - DOTAÇÃO ORÇAMENTÁRIA

As despesas decorrentes da execução do objeto do presente Contrato correrão por conta da seguinte dotação orçamentária do **CONTRATANTE**:

Gestão/Unidade: PREFEITURA MUNICIPAL DE MOREILÂNDIA-PE
Fonte do Recurso: Ministério da Cidadania - Espelho da Programação
261430320210001
02 Poder Executivo
02 10 02 Fundo Municipal de Assistência Social
Atividade:
08.244.1003.2067.0000 – Moreilândia mais Assistência
Elemento:
4.4.90.51.0 – Obras e Instalações

CLÁUSULA NONA - OBRIGAÇÕES DA CONTRATADA

A **CONTRATADA** obrigará-se-á a:

- I. executar os serviços rigorosamente de acordo com as especificações constantes no Edital, Anexos do Edital e na sua proposta, obedecidos os critérios e padrões de qualidade predeterminados;
- II. manter, durante toda a execução do contrato, em compatibilidade com as obrigações por ela assumidas, todas as condições de habilitação e qualificação exigidas no Processo Licitatório nº 014/2023-PMM, Tomada de Preços nº 004/2023-PMM;
- III. obedecer ao conteúdo da Planilha de Quantitativos e preços Unitários constante do Anexo I do Edital;
- IV. dirigir, supervisionar, administrar, contratar pessoal e fornecer os recursos materiais necessários à execução dos serviços contratados, sob sua única e exclusiva responsabilidade;
- V. responsabilizar-se pelos encargos trabalhistas, previdenciários, securitários, fiscais, comerciais, civis e criminais, resultantes da execução do contrato, inclusive no tocante aos seus empregados, dirigentes e prepostos;

VI. manter na direção dos serviços, profissional, devidamente capacitado para execução do objeto e legalmente habilitado pelo CREA, o qual será preposto da **CONTRATADA**. O profissional detentor do(s) atestado(s) de responsabilidade técnica, de que trata o subitem 7.4.3, b, do edital da Tomada de Preços nº 004/2023, deverá participar da obra profissional de experiência equivalente ou superior, desde que aprovada pela fiscalização da **CONTRATANTE**.

VII. cumprir rigorosamente as determinações contidas nas normas de segurança e saúde do trabalhador, especialmente a Lei n.º 6.514, Portaria n.º 3.214, correndo por sua conta exclusiva, a responsabilidade sobre quaisquer acidentes de trabalho ocorridos durante a execução da obra;

VIII. certificar-se, respondendo pelos eventuais descumprimentos, de que os empregados usam os Equipamentos de Proteção Individual (EPI);

IX. contratar pessoal idôneo, que assegure o progresso satisfatório da obra durante a vigência deste contrato;

X. fornecer e colocar no canteiro de obras a placa do **CONTRATANTE** conforme modelo a ser fornecido pelo município;

XI. mobilizar e instalar no local da obra, no prazo que for acordado com a Fiscalização, as instalações provisórias, o pessoal, material e equipamentos necessários ao início das obras e atendimento ao cronograma;

XII. substituir, dentro de 24 (vinte e quatro) horas, contadas da notificação, o pessoal cuja presença no local dos serviços for julgada inconveniente pela Fiscalização do **CONTRATANTE**;

XIII. promover a organização técnica e administrativa da obra de modo a conduzi-la eficaz e eficientemente, no prazo determinado, de acordo com os documentos e especificações que integram o Contrato;

XIV. observar rigorosamente as disposições legais pertinentes à segurança, higiene e medicina do trabalho, bem como toda legislação correlata em vigor;

XV. manter atualizado, no local da obra, um Livro de Ocorrências onde serão registrados pela Fiscalização e/ou por ela, **CONTRATADA**, o andamento e as ocorrências notáveis da obra;

XVI. cumprir todas as solicitações e exigências feitas pela Fiscalização do **CONTRATANTE** no Livro de Ocorrências;

XVII. efetuar o pagamento dos salários de seus empregados, os quais não terão qualquer vínculo empregatício com o **CONTRATANTE**, obrigando-se ainda, pelos encargos legais de qualquer natureza, notadamente os referentes as leis trabalhistas, previdenciárias, parafiscais e fiscais;

XVIII. corrigir incontinentemente, às suas custas, sem qualquer ônus para o **CONTRATANTE**, e dentro de prazo compatível, quaisquer falhas, imperfeições ou omissões na execução dos serviços ora contratados;

XIX. responder pelos danos e prejuízos decorrentes de paralisações na execução do(s) serviço(s), salvo na ocorrência de caso fortuito, ou força maior, apurados na forma da legislação vigente, quando comunicadas ao **CONTRATANTE** no prazo de 48 (quarenta e oito) horas da ocorrência, ou ordem expressa e escrita do **CONTRATANTE**;

XX. refazer, às suas expensas, os serviços executados em desacordo com o estabelecido no Contrato ou os que apresentarem defeitos de materiais ou vícios de construção, pelo prazo de 05 (cinco) anos, contados a partir da data de emissão do Termo de Recebimento Definitivo;

XXI. responder pelos danos e prejuízos causados ao **CONTRATANTE** e/ou a terceiros, por ação ou omissão na execução do(s) serviço(s) objeto deste contrato, salvo na ocorrência de caso fortuito, ou força maior, apurados na forma da legislação vigente;

XXII. responsabilizar-se por quaisquer acidentes de que possam ser vítimas seus empregados, quando em serviço, assim como pelos danos ou prejuízos que os mesmos venham a causar ao **CONTRATANTE** ou a terceiros, durante a vigência do presente contrato, obrigando-se a reparar os danos e ressarcir os prejuízos;

XXIII. comunicar ao **CONTRATANTE**, no prazo de 24 (vinte e quatro) horas, qualquer ocorrência



relevante ou acidente que se verifique no local da obra;

XXIV. fornecer, mediante solicitação escrita, todos os esclarecimentos ou informações julgadas relevantes pelo **CONTRATANTE**, ou por seus prepostos, garantindo-lhes o acesso, a qualquer tempo, ao local da obra;

XXV. paralisar, por determinação da **CONTRATANTE**, qualquer serviço que não esteja sendo executado de acordo com a boa técnica ou que ponha em risco a segurança de pessoas ou bens, inclusive de terceiros;

XXVI. tomar providências junto às empresas fornecedoras de energia elétrica e de telefonia, para ligações definitivas;

XXVII. cumprir rigorosamente os prazos estabelecidos no cronograma físico-financeiro apresentado por ela, **CONTRATADA**, em sua proposta de preços, sujeitando-se às sanções estabelecidas na cláusula décima segunda deste instrumento e ao Art. 81 da Lei 8.666/93, salvo por ocorrência de fato superveniente, imprevisível ou por solicitação da Fiscalização do **CONTRATANTE**, devidamente caracterizados mediante termo circunstanciado transcrito em Livro de Ocorrências ou Diário de Obra, atestado pela Fiscalização do **CONTRATANTE**, ficando desde já obrigada a **CONTRATADA** a apresentar novo cronograma físico-financeiro quando da ocorrência de mudança de prazos nos casos supracitados contemplando a reformulação dos referidos ajustes;

XXVIII. fornecer via da Anotação de Responsabilidade Técnica -ART do CREA, relativa ao objeto do presente contrato;

XXIX. pagar os impostos, taxas e outras obrigações financeiras, que venham a incidir sobre a execução das obras ou serviços;

XXX. responsabilizar-se pela existência de toda e qualquer irregularidade ou simples defeito de execução, comprometendo-se a removê-lo ou repará-lo, desde que provenham da má execução do serviço, sem ônus para o **CONTRATANTE**;

XXXI. responsabilizar-se por danos causados por máquinas, equipamentos ou pessoal sob sua responsabilidade ou prestadores de serviços, a edificações existentes, instalações, pavimentos, passeios, ou jardins pertencentes ao **CONTRATANTE** ou a terceiros.

Constatado o dano, deverá o mesmo ser prontamente reparado pela **CONTRATADA**, sem ônus para a **CONTRATANTE**, de modo a restaurar a sua forma e condições originais;

XXXII. utilizar materiais novos e comprovadamente de primeira qualidade, que deverão atender ao exigido nas Especificações Técnicas, no conteúdo da planilha de Orçamento, nos Projetos e Detalhamentos elaborados, no Contrato firmado, nas Ordens de Serviço da FISCALIZAÇÃO, e, nos casos omissos, nas Normas e Especificações da ABNT e dos fabricantes dos materiais;

XXXIII. manter na obra cópia de todas as plantas necessárias a compreensão dos Projetos, incluindo os detalhes, e afixá-las em local visível;

XXXIV. prestar toda a assistência técnica e administrativa necessárias para imprimir andamento conveniente aos trabalhos. Para isso, a administração da obra será exercida por Engenheiro responsável, devidamente inscrito no CREA, Encarregado geral e demais elementos necessários à completa compreensão dos projetos, para perfeita execução da obra;

XXXV. encaminhar à Secretaria Municipal de Obras do **CONTRATANTE** toda e qualquer modificação para alteração do projeto ou para substituição de materiais especificados por similares, apresentada pela **CONTRATADA**, em 03 (três) vias, contendo:

Parecer da FISCALIZAÇÃO

Composição de custos com as quantidades e valores modificados

Justificativa técnica e comercial com as razões da alteração

XXXVI. Remover, reconstituir ou substituir o mesmo, ou qualquer parte da obra comprometida pelo trabalho defeituoso, sem qualquer ônus para o **CONTRATANTE**, para qualquer serviço executado



ou material utilizado que não atinja o nível de qualidade previsto ou não atenda às Especificações e às Normas Técnicas da ABNT e dos fabricantes dos materiais, que divirja do indicado nas Especificações Técnicas, nos Projetos ou nos Detalhes;

XXXVII. quando ocorrer o fato citado no inciso XXXVI acima descrito, ficará reservado ao **CONTRATANTE** o direito de modificar, mandar refazer, substituir da maneira e com materiais que melhor lhe convier, sem que tal fato acarrete ressarcimento financeiro ou material, para o **CONTRATANTE**, bem como, não será concedido prazo adicional para conclusão da obra e serviços;

XXXVIII. responsabilizar-se pela vigilância dos materiais e equipamentos será de inteira responsabilidade da **CONTRATADA**, até a data da entrega definitiva da obra;

XXXIX. responsabilizar-se pela estabilidade, qualidade, correção e segurança dos mesmos subsiste na forma da lei;

XL. responsabilizar-se, ainda, pelo fornecimento complementar de serviços e materiais indispensáveis ao pleno funcionamento das obras e suas instalações, mesmo quando não expressamente indicados nas Especificações das mesmas;

XLI. responsabilizar-se integralmente pela execução da obra nos termos do Código Civil Brasileiro, sendo que a presença da **FISCALIZAÇÃO**, não diminui ou exclui essas responsabilidades;

XLII. cumprir todas as obrigações estabelecidas no Anexo I do Edital (Projeto Básico).

CLÁUSULA DÉCIMA- OBRIGAÇÕES DO CONTRATANTE

O **CONTRATANTE** obrigará-se a:

I. Acompanhar e fiscalizar a execução do objeto do presente contrato;

II. comunicar à **CONTRATADA** as ocorrências que a seu critério exijam medidas corretivas;

III. prestar à **CONTRATADA** todos os esclarecimentos necessários à execução do objeto do presente contrato;

IV. elaborar os boletins de medição mensais, para que sejam efetuados os pagamentos devidos;

V. liberar o local para início dos serviços;

VI. indicar a Equipe de Fiscalização responsável pelo acompanhamento e fiscalização da execução do objeto do presente contrato.

CLÁUSULA DÉCIMA PRIMEIRA - PENALIDADES

Parágrafo Primeiro - Pela inexecução total ou parcial do objeto desta Licitação, o **CONTRATANTE** poderá, garantida a prévia defesa, aplicar à **CONTRATADA** as seguintes sanções:

I - advertência;

II - multa, nos seguintes termos:

a- pelo atraso no serviço executado, em relação ao prazo estipulado: 1% (um por cento) do valor do referido serviço, por dia decorrido.

b- pela recusa em executar o serviço, caracterizada em dez dias após o vencimento do prazo estipulado: 10% (dez por cento) do valor do serviço;

c - pela demora em corrigir falhas do serviço executado, a contar do segundo dia da data da notificação da rejeição, 2% (dois por cento) do valor do bem ou do serviço, por dia decorrido;

d- pela recusa da **CONTRATADA** em corrigir as falhas no serviço executado, entendendo-se como recusa o serviço não efetivado nos cinco dias que se seguirem à data da rejeição: 10% (dez por cento) do valor do serviço rejeitado;

III - suspensão temporária de participar em licitação e impedimento de contratar com a **CONTRATANTE**, pelo prazo de até 2 (dois) anos;

IV - declaração de inidoneidade para licitar ou contratar com a Administração Pública enquanto perdurarem os motivos determinantes da punição ou até que seja promovida a reabilitação perante



a própria autoridade que aplicou a penalidade, que será concedida sempre que a **CONTRATADA** ressarcir a **CONTRATANTE**, pelos prejuízos resultantes e após decorrido o prazo da sanção aplicada com base no item anterior.

Parágrafo Segundo - Pelos motivos que se seguem, principalmente, a **CONTRATADA** estará sujeita às penalidades tratadas nos incisos III e IV:

- I - pelo descumprimento do prazo de execução do serviço;
- II - pela recusa em atender alguma solicitação para correção da execução do serviço, caracterizada se o atendimento à solicitação não ocorrer no prazo de 10 (dez) dias úteis, contado da data da rejeição, devidamente notificada; e
- III - pela não execução do serviço de acordo com as especificações e prazos estipulados neste Edital.

Parágrafo Terceiro - Além das penalidades citadas, a **CONTRATADA** ficará sujeita, ainda, no que couber, às demais penalidades referidas no Capítulo IV da Lei Federal nº 8.666/93.

Parágrafo Quarto - As multas estabelecidas podem ser aplicadas isolada ou cumulativamente, ficando o seu total limitado a 10% (dez por cento) do valor contratado, sem prejuízo de perdas e danos cabíveis.

Parágrafo Quinto - Poder-se-á descontar dos pagamentos porventura devidos à **CONTRATADA** as importâncias alusivas a multas, ou efetuar sua cobrança mediante inscrição em dívida ativa do município, ou por qualquer outra forma prevista em lei.

CLÁUSULA DÉCIMA SEGUNDA - RESCISÃO

Constitui motivo para rescisão do presente Contrato, assegurado o contraditório e a ampla defesa, o descumprimento por parte da **CONTRATADA** de suas obrigações, bem como, a ocorrência de qualquer das hipóteses previstas nos artigos 77 e 78 da Lei Federal nº 8.666/93 desde que cabíveis à presente contratação, resguardadas as prerrogativas conferidas por esta Lei Federal ao **CONTRATANTE**, consoante o que estabelece o artigo 58, bem como nas formas e condições previstas no artigo 79.

Parágrafo Único- Quando a rescisão ocorrer com base nos incisos XII a XVII do artigo 78, sem que haja culpa da **CONTRATADA**, será esta ressarcida dos prejuízos regularmente comprovados que houver sofrido, sendo-lhe ainda assegurados os direitos elencados nos incisos do parágrafo segundo do art. 79, no que couber.

CLÁUSULA DÉCIMA TERCEIRA- RECURSOS ADMINISTRATIVOS

Nos termos do art. 109 da Lei nº 8.666/93, dos atos do **CONTRATANTE** decorrentes da execução deste contrato, cabem:

I - recurso, no prazo de 5 (cinco) dias úteis a contar da intimação do ato, nos casos de:

- a) rescisão do contrato, a que se refere o inciso I do art. 79 da Lei nº 8.666/93;
- b) aplicação das penas de advertência, suspensão temporária ou de multa;

II - representação, no prazo de 5 (cinco) dias úteis da intimação da decisão relacionada com o objeto da licitação ou do contrato, de que não caiba recurso hierárquico.

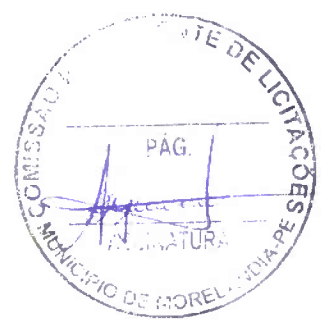

Parágrafo Primeiro O recurso será dirigido à autoridade superior, por intermédio da que praticou o ato recorrido, a qual poderá reconsiderar sua decisão, no prazo de 5 (cinco) dias úteis, ou, nesse mesmo prazo, fazê-lo subir, devidamente informado, devendo, neste caso, a decisão ser proferida dentro do prazo de 5 (cinco) dias úteis, contado do recebimento do recurso, sob pena de responsabilidade.

Parágrafo Segundo - Nenhum prazo de recurso, representação ou pedido de reconsideração se inicia ou corre sem que os autos do processo estejam com vista franqueada ao interessado.

CLÁUSULA DÉCIMA QUARTA- GARANTIA DE EXECUÇÃO CONTRATUAL

A licitante vencedora será convocada para prestar garantia no percentual de 5% (cinco por cento) do valor total da proposta e assinar o contrato no prazo de até 05 (cinco) dias úteis, contados da data do recebimento da comunicação, pelo licitante vencedor, da emissão da Nota de Empenho.

Parágrafo Primeiro - Será exigida também, para assinatura do contrato, prestação de garantia adicional, por parte da licitante vencedora, na forma do parágrafo 2º, do artigo 48, da Lei nº 8.666/93, com a alteração dada pela Lei nº 9.648/98, se o valor global da proposta for inferior a 80% (oitenta por cento) do menor valor a que se referem as alíneas "a" e "b" do parágrafo primeiro do citado artigo.

Parágrafo Segundo - Caberá à licitante vencedora optar por uma das modalidades de garantia previstas no art. 56, parágrafo 1º da Lei 8.666/93.

Parágrafo Terceiro - A garantia será devolvida em até 5 (cinco) dias úteis após o recebimento definitivo do objeto.

Parágrafo Quarto - Serão exigidas, ainda, para assinatura do contrato:

- a) Composição de custos de todos os itens da planilha orçamentaria, evidenciando de forma clara e detalhada o consumo e o preço de todos os insumos (materiais e mão de obra) utilizados para compor o preço final de cada item ofertado.
- b) Composição Analítica do BDI (Bonificação e Despesas Indiretas), discriminando todos os custos indiretos, incluindo despesas indiretas administrativas, administração central, tributos, seguros, imprevistos, despesas financeiras e lucro (ou benefícios).
- c) Composição detalhada dos Encargos Sociais, compatíveis com a proposta apresentada.

CLÁUSULA DÉCIMA QUINTA - FISCALIZAÇÃO

A execução do objeto será fiscalizada e acompanhada por uma equipe designada pelo Chefe do Poder Executivo, denominada de FISCALIZAÇÃO, embora a **CONTRATADA** seja a única e exclusiva responsável pela execução da obra objeto deste Contrato.

Parágrafo Primeiro - A FISCALIZAÇÃO anotarà em livro próprio os acontecimentos considerados relevantes, bem como, as providências tomadas para sanar as falhas identificadas.

Parágrafo Segundo - À Fiscalização é assegurado o direito de ordenar a suspensão dos serviços, sem prejuízo das penalidades cabíveis, se em até 48 (quarenta e oito) horas não forem atendidas quaisquer reclamações sobre a execução da obra.

Parágrafo Terceiro - Cabe à FISCALIZAÇÃO conferir e aprovar as faturas referentes aos serviços executados.

Parágrafo Quarto - A FISCALIZAÇÃO poderá sustar quaisquer serviços em execução, e, conseqüentemente, os pagamentos correspondentes que comprovadamente não estejam sendo executados com a boa técnica ou que ponham em risco a segurança pública ou bens do **CONTRATANTE**, ou ainda por inobservância e/ou desobediência às ordens ou instruções do **CONTRATANTE**, cabendo à **CONTRATADA** todos os ônus da paralisação. Tratando-se de serviço executado por subempreiteira ou firma especializada, a FISCALIZAÇÃO poderá determinar à **CONTRATADA** a substituição da mesma.

Parágrafo Quinto - Todas as solicitações, reclamações, exigências ou observações relacionadas com a execução da obra, feitas pelo **CONTRATANTE** ou seus prepostos à **CONTRATADA** ou vice-versa, nas hipóteses em que couber, somente produzirão efeitos vinculatórios desde que encaminhados por escrito e/ou registrados no Livro de Ocorrências da Obra.

Parágrafo Sexto - Competirá, ainda, à FISCALIZAÇÃO, decidir sobre dúvidas surgidas no decorrer da reforma, efetuar anotações em livros apropriados e é ainda de sua responsabilidade a verificação do Diário de Obra ou Livro de Ocorrência, no qual constará sua rubrica na cópia que permanecerá na obra.

Parágrafo Sétimo - As exigências da FISCALIZAÇÃO se basearão nos Projetos, nas Especificações e nas Normas a obedecer. Deverá a **CONTRATADA** consultar a FISCALIZAÇÃO em caso de dúvidas quanto à interpretação dos Projetos, devendo ser mantido um estreito entendimento entre as equipes de trabalho, tendo a FISCALIZAÇÃO amplos poderes para atuar no sentido do fiel cumprimento do contrato.

Parágrafo Oitavo - Aplicam-se todas disposições estabelecidas no Anexo I do Edital (Projeto Básico).

CLÁUSULA DÉCIMA SEXTA - DOCUMENTOS QUE INTEGRAM ESTE CONTRATO

Os documentos a seguir relacionados ficam fazendo parte integrante e constitutiva do presente Contrato independentemente de transcrição, para todos os fins e efeitos jurídicos:

I - Edital com seus anexos do Processo Licitatório nº 014/2023-PMM, Tomada de Preços nº 004/2023-PMM;

II - Proposta da **CONTRATADA**.

CLÁUSULA DÉCIMA SÉTIMA - DISPOSIÇÕES GERAIS

Os casos omissos serão resolvidos sempre em consonância com as disposições da Lei Federal nº 8.666/93.

Parágrafo Primeiro - Todas as ordens de serviço ou comunicações da FISCALIZAÇÃO a **CONTRATADA**, ou vice-versa, serão transmitidas por escrito e só assim produzirão seus efeitos, convenientemente numeradas, em duas vias, uma das quais ficará em poder do transmitente depois de visada pelo destinatário.

Parágrafo Segundo - Toda e qualquer modificação que se verifique necessária, quando da execução da obra, será previamente autorizada por escrito pelo **CONTRATANTE**, após pronunciamento da FISCALIZAÇÃO. As modificações que acarretarem aumento ou diminuição de quantitativos e despesas serão medidas, pagas ou deduzidas, com base nos preços unitários do contrato respeitados os limites estabelecidos no § 1º do artigo 65 da Lei nº 8.666/93. Os preços unitários não contratualmente previstos serão fixados mediante acordo entre o **CONTRATANTE** e a



GOVERNO MUNICIPAL
MOREILÂNDIA
CONSTRUINDO UMA NOVA HISTÓRIA



CONTRATADA.

Parágrafo Terceiro - O **CONTRATANTE** poderá solicitar à **CONTRATADA**, sempre que entender necessário, um novo cronograma físico-financeiro da obra.

Parágrafo Quarto - A **CONTRATADA** não poderá subempreitar, no seu todo, as obras e os serviços contratados, podendo a mesma, no entanto, adjudicar parte desses a subempreiteira ou firmas especializadas, mantendo, contudo, sua integral, única e exclusiva responsabilidade, sobre tais obras ou serviços, junto ao **CONTRATANTE**, além de obrigar-se a cumprir as exigências de segurança estabelecidas neste documento.

Parágrafo Quinto - A proposta de subcontratação deverá ser apresentada por escrito e, somente após a aprovação do **CONTRATANTE**, os serviços a serem realizados pela subcontratada poderão ser iniciados.

Parágrafo Sexto - A subcontratação de serviços que exijam responsabilidade técnica, somente poderá ser efetuada com empresas devidamente registradas no CREA, com qualificação técnica compatível com o serviço que pretenda executar.

CLÁUSULA DÉCIMA OITAVA - FORO COMPETENTE

É competente para dirimir quaisquer dúvidas oriundas do presente contrato o Foro da Comarca de Moreilândia-PE, com expressa renúncia a qualquer outro, por mais privilegiado que seja.

Parágrafo Segundo. E, para firmeza e como prova de assim haverem entre si ajustado e contratado, foi lavrado o presente Contrato em 03 (três) vias de igual teor e forma, uma das quais se destina à **CONTRATADA**, o qual, depois de lido e achado conforme, vai assinado pelas partes contratantes.

Moreilândia -PE, XX de XXXXXX de 2023.

VICENTE TEXEIRA SAMPAIO NETO
Prefeito
CONTRATANTE

CONTRATADA

www.moreilandia.pe.gov.br

Rua José Miranda Soares, nº001, Centro, Moreilândia -PE

Fone: (87)3981-1156 CNPJ:11.361.277/0001-89



ART - TRT - ANEXO - X.



**MODELO DE DECLARAÇÃO DE CUMPRIMENTO DO ARTIGO 7º,
INCISO XXXIII DA CONSTITUIÇÃO FEDERAL-ANEXO XI**

....., inscrito no CNPJ
nº....., por intermédio de seu representante legal o(a)
Sr(a)....., portador (a) da Carteira de
Identidade nº..... e do CPF nº., DECLARA, para fins do
disposto no inciso XXXIII do artigo 7 da Constituição Federal de 1988 e do Decreto nº. 4.358, de 05
de setembro de 2002, c/c o artigo 27, inciso V, da Lei nº. 8.666, de 21 de junho de 1993, acrescida
pela Lei nº. 9.854, de 27 de outubro de 1999, que não emprega menor de dezoito anos em trabalho
noturno, perigoso ou insalubre e não emprega menor de dezesseis anos, salvo na condição de
aprendiz.



GOVERNO MUNICIPAL
MOREILÂNDIA
CONSTRUINDO UMA NOVA HISTÓRIA



MODELO CREDENCIAL-ANEXO XII

Credencio o Senhor (a)-----, (nacionalidade, estado civil, profissão), portador do Registro de Identidade nº -----, expedido pela -----, devidamente inscrito no Cadastro de Pessoas Físicas, sob o nº -----, residente à rua -----, nº -----, como meu mandatário, para representar a empresa -----, podendo praticar todos os atos necessários, relativos ao procedimento licitatório, concernente a Tomada de Preços n.º 004/2023-PMM da Prefeitura Municipal de Moreilândia, inclusive com poderes de interposição de recursos, desistência expressa dos mesmos e renúncia ao prazo recursal.

-----, ----- de ----- de 2023.

(nome, carimbo e assinatura do representante legal da empresa com registro em Cartório).

www.moreilandia.pe.gov.br

Rua José Miranda Soares, nº901, Centro, Moreilândia -PE

Fone: (87)3981-1156 CNPJ-11.361.277/0001-89